BANCO CENTRAL DE RESERVA DEL PERÚ

Junín: Síntesis de Actividad Económica
- Setiembre 2018 -

Departamento de Estudios Económicos
Sucursal Huancayo

Noviembre de 2018

Actividad Primaria

- El **sector agropecuario** evidenció un crecimiento de 5,2 por ciento en el mes, ante la mayor oferta del sub sector agrícola (7,1 por ciento), tanto para el mercado externo y/o agroindustria (19,4 por ciento), así como para el mercado interno (3,3 por ciento), sobresaliendo la mayor producción de café, cacao y maíz amarillo duro en el primer caso; y de piña, plátano, yuca, naranja, mandarina, maíz choclo y zanahoria, en el segundo.

- La **actividad minera** creció en 7,7 por ciento en el mes, luego de registrar cuatro meses seguidos con resultados negativos. El crecimiento del mes se asoció a la mayor producción de cobre, plomo, zinc, plata y oro. Entre enero y setiembre, se contrajo en 2,5 por ciento.

Otros Indicadores de Actividad Económica

- El **índice de producción manufacturera**, se contrajo en 0,9 por ciento al término de setiembre, explicado por la menor producción de cemento en la planta Condorcocha de UNACEM. Entre enero y setiembre cayó en 1,0 por ciento, explicado por la menor oferta de cemento y productos químicos (plástico).

- Los **despachos locales de cemento** en Junín se incrementaron en 14,2 por ciento, sumando con ello cinco meses consecutivos de resultados positivos, ante la recuperación en la inversión privada y pública, aumentando esta última en 6,4 por ciento en el mes. Entre enero y setiembre los despachos crecieron en 2,5 por ciento.

- El **crédito directo total** en setiembre (S/ 5 647 millones, calculado con tipo de cambio fijo) creció en 9,1 por ciento respecto a similar mes d 2017, explicado en los incrementos que se orientaron a los rubros de empresa (5,4 por ciento), consumo (16,0 por ciento) e hipotecario (10,7 por ciento). Respecto al mes previo, se incrementó en 1,6 por ciento, por los mayores créditos a empresas y personas (consumo e hipotecario).

- L**a inversión pública** en setiembre (S/ 111 millones) se incrementó en S/ 8 millones en términos nominales (6,4 por ciento en términos reales), por mayores montos devengados en el Gobierno Nacional (S/ 13 millones más). Entre enero y setiembre sumó S/ 721 millones, contrayéndose en S/ 1 millón en términos nominales (-1,3 por ciento en términos reales).

Junín: Otros indicadores de actividad económica
(Variación % respecto a similar mes del año anterior)

	Abr.18	May.18	Jun.18	Jul.18	Ago.18	Set.18
Producción industrial 1/	1,3	8,3	-4,3	-6,9	9,3	-0,9
Despachos de cemento	-1,9	7,7	11,7	18,8	12,0	14,2
Arribos a establecimientos de hospedaje	4,6	6,4	13,4	6,1	15,2	3,2
Crédito total 2/	9,6	10,2	10,0	9,8	9,0	9,1
Crédito de consumo 2/	15,4	15,3	16,2	15,8	17,7	16,0
Crédito hipotecario 2/	8,0	10,0	10,8	11,5	9,3	10,7
Inversión pública 1/	-36,0	35,9	36,5	44,1	-26,2	6,4

1/ En términos reales.
2/ En términos nominales, con tipo de cambio fijo.
Fuentes: UNACEM, MINCETUR, SBS y AFP, MEF y empresas manufactureras.

El sector agropecuario evidenció un crecimiento de 5,2 por ciento en el mes, ante la mayor oferta del sub sector agrícola (7,1 por ciento), tanto para el mercado externo y/o agroindustria, como para el mercado interno. Entre enero y setiembre, el sector creció en 10,6 por ciento.

Junín: Producción de principales productos agropecuarios 1/
(Miles de toneladas)

Subsectores	Estructura Porcentual 2016 /2	Setiembre			Enero - Setiembre		
		2 017	2 018	Var.%	2 017	2 018	Var.%
AGRÍCOLA	**81,8**			**7,1**			**12,6**
Orientada al mercado interno 2/	**59,2**			**3,3**			**8,3**
Papa	13,5	1,6	0,4	-74,8	335,6	380,5	13,4
Piña	8,6	25,1	29,7	18,3	266,4	298,1	11,9
Naranja	7,7	19,5	19,8	1,2	214,4	219,5	2,4
Plátano	4,6	15,4	16,2	4,9	140,3	140,3	0,0
Maíz Choclo	3,2	0,0	0,2	458,4	63,2	93,3	47,6
Yuca	1,9	9,3	9,9	5,4	63,7	70,3	10,4
Mandarina	2,5	3,4	3,6	5,0	52,7	52,4	-0,6
Zanahoria	0,8	0,7	0,7	4,4	28,2	27,7	-1,7
Orientada al mercado externo y agroindustria 2/	**22,6**			**19,4**			**19,3**
Café	13,0	1,1	1,4	33,3	75,1	91,4	21,7
Cacao	5,3	1,7	1,9	10,8	19,9	22,4	12,2
Maíz A. Duro	0,8	1,3	1,6	22,7	19,4	20,7	6,4
PECUARIO	**18,2**			**-0,2**			**-1,6**
Carne de vacuno 3/	4,3	0,8	0,8	1,7	7,0	7,0	0,0
Carne de ave 3/	3,5	0,9	0,9	-3,7	9,3	8,2	-11,8
Carne de ovino 3/	1,8	0,4	0,4	-1,9	2,5	2,6	3,5
Leche	2,7	4,2	4,4	6,0	39,2	40,3	2,9
SECTOR AGROPECUARIO	**100,0**			**5,2**			**10,6**

1/ Cifras preliminares
2/ Estimado a precios de 2007.
3/ Peso neto
Fuente: MINAGRI
Elaboración: BCRP - Sucursal Huancayo. Departamento de Estudios Económicos

- El **subsector agrícola** creció en 7,1 por ciento, por la mayor oferta con destino al mercado externo y/o agroindustria (19,4 por ciento), y al mercado interno (3,3 por ciento más), sobresaliendo en el primer caso la mayor producción de café, cacao y maíz amarillo duro, explicándose en café y cacao por buenos rendimientos y ampliación de la superficie en producción; mientras que en la oferta para el mercado local destacó piña, plátano, yuca, naranja, mandarina, maíz choclo y zanahoria. Entre enero y setiembre, creció en 12,6 por ciento, por mayor oferta para el mercado interno, como para el externo y/o agroindustria. Respecto a café, el crecimiento acumulado de 21,7 por ciento se explicó por el ingreso de las nuevas plantas a una etapa de madurez (de 3 a 7 años).

- La **producción pecuaria** se redujo ligeramente en 0,2 por ciento durante setiembre, por la menor producción de carnes de ave, porcino y ovino, además de fibras de alpaca y llama. Entre enero y setiembre, se contrajo en 1,6 por ciento, debido a la menor producción de lana, fibras de alpaca y llama, y carnes de ave, porcino y vacuno.

La producción minera metálica creció en 7,7 por ciento en el mes, ante la mayor producción de cobre, plomo, zinc, plata y oro. Entre enero y setiembre, se contrajo en 2,5 por ciento, explicado por la reducción en la obtención de zinc, plata, oro y molibdeno.

Junín: Producción Minera 1/
(Var. % real respecto al mismo periodo del año anterior)

	Estructura Porcentual 2016 2/	Setiembre			Enero - Setiembre		
		2 017	2 018	Var. %	2 017	2 018	Var. %
Cobre (TMF)	46,9	14 261	16 635	16,6	152 492	161 395	5,8
Plomo (TMF)	4,1	3 132	4 139	32,1	32 024	32 502	1,5
Zinc (TMF)	30,0	24 605	24 642	0,2	215 372	212 373	-1,4
Plata (Kg.f)	15,3	57 149	62 831	9,9	581 697	533 621	-8,3
Oro (GSm.f)	0,7	56 601	57 719	2,0	585 117	521 428	-10,9
Molibdeno (TMF)	2,9	115	43	-63,0	1 687	573	-66,1
TOTAL 1/ 2/	**100,0**			**7,7**			**-2,5**

1/ Cifras preliminares.
2/ Estimado a precios de 2007.
Fuente: MINEM.
Elaboración: BCRP - Sucursal Huancayo. Departamento de Estudios Económicos.

Junín: Crecimiento de la producción minera 1/
(Var.% real respecto a similar mes del año anterior)

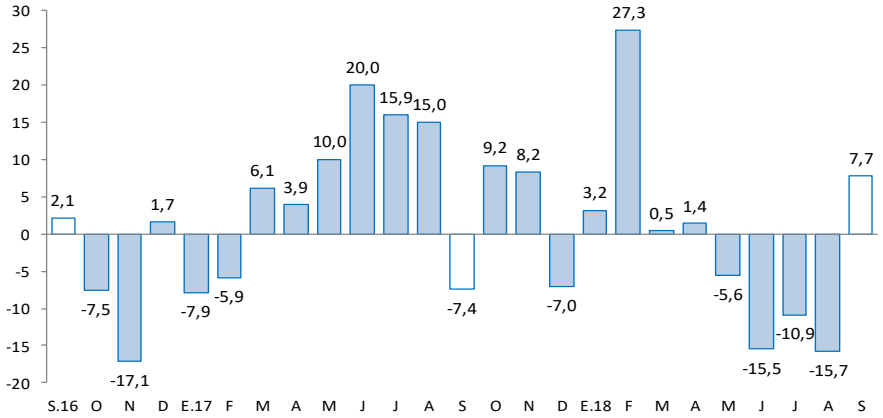

1/ Estimado a precios de 2007
Fuente: MINEM

- La **actividad minera** metálica se expandió en 7,7 por ciento en setiembre, luego de cuatro meses con resultados adversos. El crecimiento del mes se explicó por la mayor oferta de cobre (mineras Chinalco y Volcan), plomo (mineras Argentum, Casapalca, Austria Duvaz y Volcan), zinc (mineras Argentum, Austria Duvaz y Volcan), plata (mineras Argentum y Casapalca) y oro (minera IRL).

- Entre enero y setiembre, la oferta se contrajo en 2,5 por ciento, explicado por la menor producción de zinc (mineras Casapalca y Chungar), plata (mineras Casapalca, Chungar, Chinalco y Austria Duvaz), oro (minera IRL) y molibdeno (minera Chinalco). En el avance, la producción de cobre representó el 54 por ciento del VBP minero, seguido de zinc (28 por ciento), plata (12 por ciento), plomo (3 por ciento) y molibdeno (2 por ciento). Minera Chinalco, sumó en el avance, una oferta de cobre (148 816 toneladas), zinc (17 721 toneladas), plata (114 368 kilogramos) y molibdeno (573 toneladas).

El índice de producción manufacturera reveló reducción de 0,9 por ciento al término de setiembre, ante la menor producción de cemento. Entre enero y setiembre, cayó en 1,0 por ciento.

Junín: Producción manufacturera 1/
(Variación % real respecto al mismo periodo del año anterior)

	Estructura Porcentual 2016	Setiembre Var.%	Enero - Setiembre Var.%
MANUFACTURA PRIMARIA	**0,0**	**-**	**-**
Refinación de metales	**0,0**	**-**	**-**
Cobre refinado	0,0	-	-
Plomo refinado	0,0	-	-
Zinc refinado	0,0	-	-
Plata refinada	0,0	-	-
Zinc en polvo	0,0	-	-
Trioxido de arsénico	0,0	-	-
Bismuto	0,0	-	-
Otros 2/	0,0	-	-
MANUFACTURA NO PRIMARIA	**100,0**	**-0,9**	**-1,0**
Alimentos	**3,2**	**1,5**	**1,5**
Condimentos	2,9	1,9	2,2
Galletas	0,3	-2,0	-5,5
Productos Químicos	**0,0**	**62,0**	**-17,8**
Plasticos	0,0	62,0	-17,8
Acido sulfúrico	0,0	-	-
Sulfato de cobre	0,0	-	-
Sulfato de zinc	0,0	-	-
Otros 2/	0,0	-	-
Minerales No Metálicos	**96,8**	**-1,0**	**-1,1**
Cemento	96,8	-1,0	-1,1
TOTAL	**100,0**	**-0,9**	**-1,0**

1/ Cifras preliminares.
3/ En base a la estructura de similar periodo de 2013.
Fuente: Empresas manufactureras
Elaboración: BCRP - Sucursal Huancayo. Departamento de Estudios Económicos.

- El desempeño de la **actividad manufacturera** en setiembre se contrajo en 0,9 por ciento, ante la menor oferta de la manufactura no primaria, toda vez que el sub sector primario fue nulo (debido a la paralización del Complejo Metalúrgico La Oroya). Entre enero y setiembre, cayó 1,0 por ciento, por los resultados desfavorables de la manufactura no primaria.

- En la **manufactura no primaria**, la contracción del indicador en 0,9 por ciento en setiembre se relacionó a la menor oferta de cemento (-1,0 por ciento) en la planta Condorcocha de la empresa UNACEM, aumentando contrariamente en alimentos y productos químicos. Entre enero y setiembre, se contrajo en 1,0 por ciento, debido a las reducciones en cemento (-1,1 por ciento) y por productos químicos (-17,8 por ciento).

Junín: Crecimiento de la manufactura no primaria
(Variación % real respecto al mismo mes del año anterior)

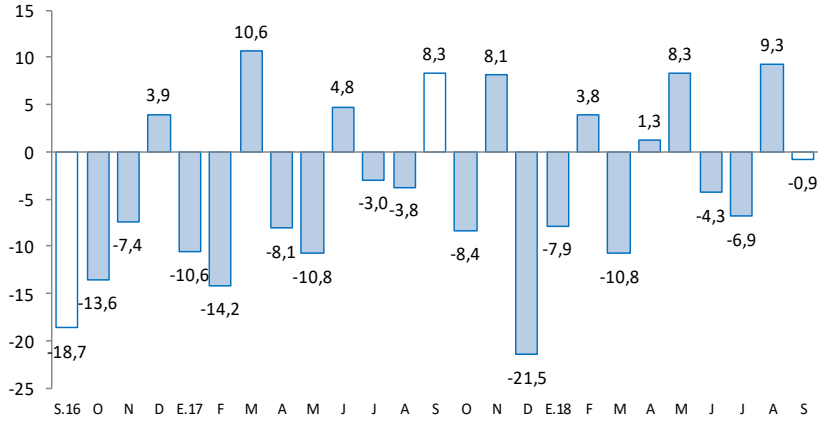

Fuente: Empresas Manufactureras

Los despachos locales de cemento crecieron en 14,2 por ciento en setiembre, ante la recuperación en la inversión privada y pública, aumentando esta última en 6,4 por ciento en el mes. Entre enero y setiembre los despachos crecieron en 2,5 por ciento.

Junín: Despachos de cemento
(Var.% con respecto a similar mes del año anterior)

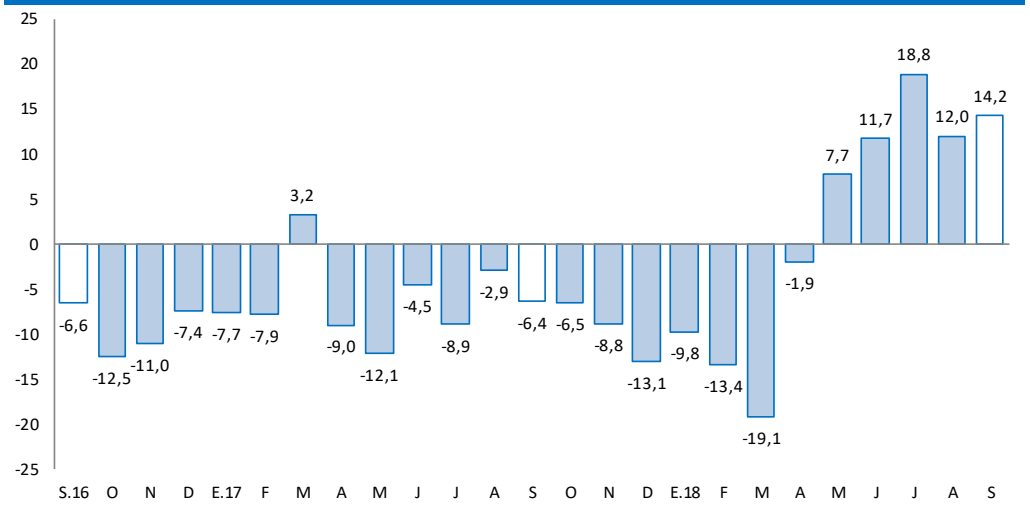

Fuente: UNACEM.
Elaboración: BCRP - Sucursal Huancayo. Departamento de Estudios Económicos

- Los **despachos locales de cemento** se incrementaron en setiembre 14,2 por ciento, sumando así cinco meses consecutivos de resultados favorables, luego de haber registrado tasas negativas por trece meses seguidos. El incremento se debió a la mayor inversión privada y pública, aumentando esta última en 6,4 por ciento en el mes, ante mayores inversiones en el Gobierno Nacional (mejoramiento de carreteras, saneamiento y vivienda, esencialmente).

- Entre enero y setiembre, aumentó en 2,5 por ciento, influenciado por la recuperación de la inversión privada, particularmente entre los meses de junio y setiembre, al crecer entre 11 y 19 por ciento consecutivamente, hecho que se relacionó a mayores obras para vivienda multifamiliar, autoconstrucción, contratistas y algunas empresas mineras.

En setiembre, el crédito total (S/ 5 647 millones) creció en 9,1 por ciento interanualmente y en 1,6 por ciento respecto al mes previo. Interanualmente, se asoció a mayores créditos a empresas, consumo e hipotecario.

Junín: Crédito Directo
(Saldos a fin de periodo, en millones de soles, con Tipo de Cambio Fijo)

	Saldos en millones de soles		Tasa de crecimiento (%)	
	Ago-18	Set-18	Mes	12 Meses
Banco de la Nación 1/	**257**	**259**	**0,7**	**17,4**
Agrobanco 2/	**112**	**109**	**-2,8**	**-33,4**
Banca Múltiple	**2 841**	**2 906**	**2,3**	**9,3**
Instituciones No Bancarias	**2 350**	**2 374**	**1,0**	**11,3**
Financieras	551	554	0,7	6,5
Cajas Municipales	1 599	1 616	1,1	12,4
Cajas Rurales	199	202	1,6	15,8
Edpymes	1	2	3,3	93,9
Total	**5 560**	**5 647**	**1,6**	**9,1**
Empresas	**3 184**	**3 243**	**1,9**	**5,4**
Personas	**2 376**	**2 404**	**1,2**	**14,6**
Consumo	1 780	1 797	0,9	16,0
Hipotecario	596	607	1,8	10,7
MN	5 376	5 467	1,7	9,8
ME	184	180	-1,9	-8,3
ME (Mill. US$)	57	56	-1,9	-8,3

1/ Considera sólo los créditos de consumo e hipotecario.
2/ No considera los créditos a las demás empresas del sistema financiero
Fuente: SBS y AFP.
Elaboración: BCRP - Sucursal Huancayo. Departamento de Estudios Económicos.

- La **morosidad** en Junín, al término de agosto 2018, alcanzó 6,0 por ciento, superior en 1,0 punto porcentual respecto de igual mes de 2017.
- En cuanto a la **composición**, en setiembre, el 57,4 por ciento se dirigió al segmento empresarial, el 31,8 por ciento para consumo, y el 10,7 por ciento restante al sector hipotecario.

Junín: Crecimiento del crédito directo
(Var.% con respecto a similar mes del año anterior, con Tipo de Cambio Fijo)

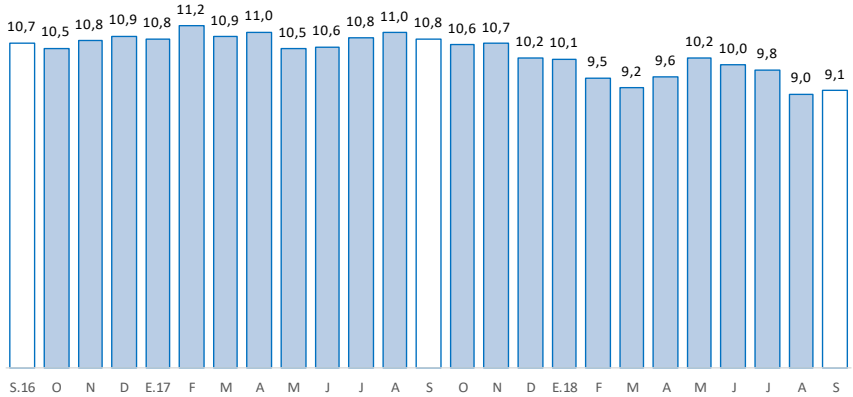

Fuente: SBS y AFP

Junín: Tasa de morosidad 1/
(Porcentaje)

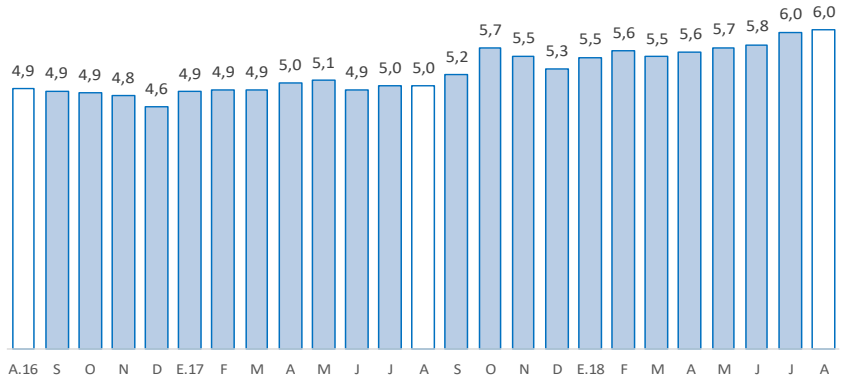

1/ Morosidad = (créditos vencidos + créditos en cobranza judicial) / colocaciones brutas.
Fuente: SBS y AFP

Los depósitos en Junín (S/ 3 697 millones), aumentaron interanualmente en 11,8 por ciento, y en 1,4 por ciento comparado al mes previo. El resultado favorable interanual se debió al Banco de la Nación, Banca Múltiple y las Instituciones No Bancarias; y por tipo, creció en depósitos a la vista, en ahorro y a plazos.

Junín: Depósitos
(Saldos a fin de periodo, en millones de soles, con Tipo de Cambio Fijo)

	Saldos en millones de soles		Tasa de crecimiento (%)	
	Ago-18	Set-18	Mes	12 Meses
Banco de la Nación	**520**	**529**	**1,8**	**14,1**
Banca Múltiple	**1 731**	**1 766**	**2,0**	**8,1**
Instituciones No Bancarias	**1 396**	**1 402**	**0,4**	**16,1**
Financieras	108	110	1,9	19,9
Cajas Municipales	1 184	1 188	0,3	15,1
Cajas Rurales	105	105	0,3	23,8
TOTAL	**3 647**	**3 697**	**1,4**	**11,8**
Vista	520	573	10,3	12,5
Ahorro	1 562	1 578	1,0	16,4
A plazo	1 565	1 546	-1,2	7,3
MN	3 244	3 262	0,5	12,1
ME	403	436	8,1	9,7
ME (Mill. US$)	124	135	8,1	9,7

Fuente: SBS y AFP.
Elaboración: BCRP - Sucursal Huancayo. Departamento de Estudios Económicos.

Junín: Crecimiento de los depósitos
(Var.% con respecto a similar mes del año anterior, con Tipo de Cambio Fijo)

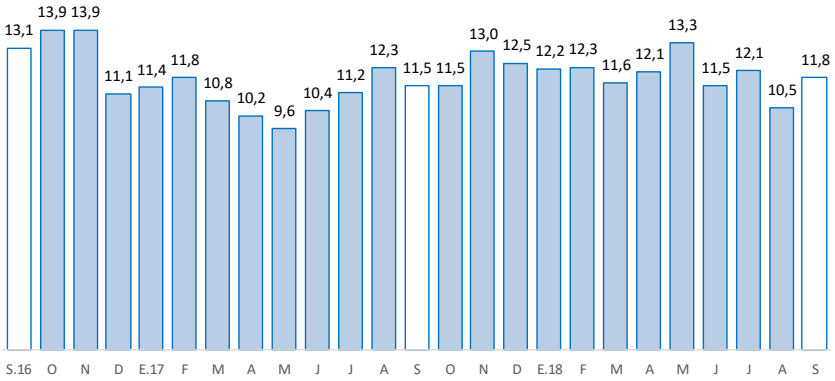

Fuente: SBS y AFP

La inversión pública en setiembre sumó S/ 111 millones, expandiéndose interanualmente en 6,4 por ciento; mientras que entre enero y setiembre se contrajo en 1,3 por ciento en términos reales.

Junín: Ejecución del Presupuesto de Inversiones 1/ 2/
(En millones de soles)

	Setiembre			Enero - Setiembre		
	2 017	2 018	Var.% real	2 017	2 018	Var.% real
Gobierno Nacional	7	20	178,2	140	215	52,4
Gobierno Regional	30	28	-9,8	270	173	-36,6
Gobiernos locales	66	64	-4,9	313	333	5,3
Total	**103**	**111**	**6,4**	**723**	**721**	**-1,3**

1/ Información actualizada al 30 de Setiembre de 2018.
2/ Comprende la adquisición de activos no financieros
Fuente: Ministerio de Economía y Finanzas
Elaboración: BCRP, Sucursal Huancayo. Departamento de Estudios Económicos.

Junín: Crecimiento de la Ejecución del Presupuesto de Inversiones
(Var.% real con respecto a similar mes del año anterior)

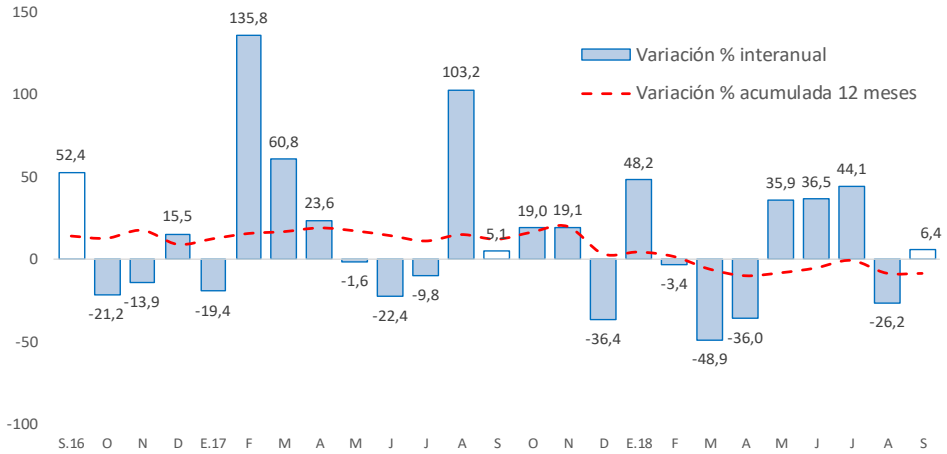

Fuente: Ministerio de Economía y Finanzas

- La **inversión pública** en Junín sumó en setiembre S/ 111 millones, superior en S/ 8 millones en términos nominales (6,4 por ciento en términos reales), explicado por mayores gastos en el Gobierno Nacional (S/ 13 millones más). Entre enero y setiembre acumuló una ejecución de S/ 721 millones, inferior en S/ 1 millón en términos nominales (-1,3 por ciento en términos reales).

- Entre los **principales proyectos** que se ejecutaron entre enero y setiembre, destacaron en el Gobierno Nacional, el "Mejoramiento y rehabilitación de la carretera Mazamari - Pangoa - Cubantia", con un gasto de S/ 91,3 millones; la "Instalación de banda ancha para la conectividad integral y desarrollo social de la Región Junín", con S/ 34,8 millones devengados; y la "Construcción de pistas y veredas en el AA.HH. Justicia Paz y Vida, distrito de El Tambo - Huancayo - Junín", con S/ 8,6 millones devengados.

- En el Gobierno Regional, el "Mejoramiento de la capacidad resolutiva del hospital El Carmen Huancayo", con un gasto devengado de S/ 46,4 millones; la "Implementación del Instituto Regional de Enfermedades Neoplásicas de la Macro Región del Centro del Perú", con un gasto de S/ 31,1 millones; y el "Mejoramiento de la carretera Chupuro - Vista Alegre - Chicche - Chongos Alto - Huasicancha, provincia de Huancayo", con un gasto de S/ 17,2 millones.

- En los gobiernos locales, el "Mejoramiento del sistema de agua potable y alcantarillado en San Martín de Pangoa, distrito de Pangoa – Satipo", con un gasto de S/ 12,6 millones; y el "Mejoramiento, ampliación de la gestión integral de los residuos sólidos municipales de la ciudad de Satipo, provincia de Satipo", con un gasto de S/ 9,4 millones.