



BANCO CENTRAL DE RESERVA DEL PERÚ

Junín: Síntesis de Actividad Económica - Agosto 2018 -

**Departamento de Estudios Económicos
Sucursal Huancayo**

Octubre de 2018

Actividad Primaria

- El **sector agropecuario** experimentó un crecimiento de 16,7 por ciento en el mes, influenciado por los sub sectores agrícola (20,7 por ciento) y pecuario (0,4 por ciento). Entre enero y agosto, creció en 11,2 por ciento, sostenida en la parte agrícola (13,2 por ciento), tanto para el mercado interno, como para el externo y/o agroindustria.
- La **actividad minera** decreció en 15,7 por ciento en el mes, como resultado de la menor producción de cobre (mineras Chinalco, Argentum, Volcan y Austria Duvaz), plomo (mineras Casapalca, San Ignacio de Morococha y Austria Duvaz), plata (mineras Volcan, Casapalca, Chungar, Chinalco y Austria Duvaz), oro (minera IRL) y Molibdeno (minera Chinalco). Entre enero y agosto, se contrajo en 3,6 por ciento.

Otros Indicadores de Actividad Económica

- El **índice de producción manufacturera**, se contrajo en 6,9 por ciento al término del mes de julio, sumando dos meses seguidos de resultados negativos, ante la menor producción de cemento y productos químicos (plástico). Entre enero y julio, cayó en 2,7 por ciento, explicado por la menor producción de cemento, alimentos y productos químicos.
- Los **despachos locales de cemento** se incrementaron en 12,0 por ciento, sumando cuatro meses consecutivos de resultados positivos, ante la recuperación en la inversión privada, toda vez que la inversión pública se contrajo en el mes (26,2 por ciento menos); mientras que entre enero y agosto los despachos aumentaron en 0,8 por ciento.
- El **crédito directo total** en agosto (S/ 5 560 millones, calculado con tipo de cambio fijo) creció en 9,0 por ciento respecto a similar mes del año pasado, explicado en los incrementos que se orientaron a los rubros de empresa (4,6 por ciento), consumo (17,7 por ciento) e hipotecario (9,3 por ciento). Respecto al mes previo, se incrementó en 0,2 por ciento, debido a los mayores créditos a personas (consumo e hipotecario).
- Por su parte, **la inversión pública** en agosto (S/ 96 millones) se contrajo en S/ 33 millones en términos nominales (-26,2 por ciento en términos reales), ante menores montos devengados en los gobiernos Nacional (S/ 23 millones menos) y Regional (S/ 15 millones menos). Entre enero y agosto sumó S/ 610 millones, contrayéndose en S/ 10 millones en términos nominales (-2,6 por ciento en términos reales).

Junín: Otros indicadores de actividad económica

(Variación % respecto a similar mes del año anterior)

	Mar.18	Abr.18	May.18	Jun.18	Jul.18	Ago.18
Producción industrial 1/	↓ -10,8	↑ 1,3	↑ 8,3	↓ -4,3	↓ -6,9	
Despachos de cemento	↓ -19,1	↓ -1,9	↑ 7,7	↑ 11,7	↑ 18,8	↑ 12,0
Arribos a establecimientos de hospedaje	↑ 21,6	↑ 4,6	↑ 6,4	↑ 13,4	↑ 6,1	↑ 15,2
Crédito total 2/	↑ 9,2	↑ 9,6	↑ 10,2	↑ 10,0	↑ 9,8	↑ 9,0
Crédito de consumo 2/	↑ 14,6	↑ 15,4	↑ 15,3	↑ 16,2	↑ 15,8	↑ 17,7
Crédito hipotecario 2/	↑ 7,5	↑ 8,0	↑ 10,0	↑ 10,8	↑ 11,5	↑ 9,3
Inversión pública 1/	↓ -48,9	↓ -36,0	↑ 35,9	↑ 36,5	↑ 43,7	↓ -26,2

1/ En términos reales.

2/ En términos nominales, con tipo de cambio fijo.

Fuentes: UNACEM, MINCETUR, SBS y AFP, MEF y empresas manufactureras.

El sector agropecuario aumentó 16,7 por ciento en agosto, sostenido por los sub sectores agrícola (20,7 por ciento) y pecuario (0,4 por ciento), principalmente en la oferta para el mercado externo y/o agroindustria. Entre enero y agosto, se expandió en 11,2 por ciento.

Junín: Producción de principales productos agropecuarios 1/

(Miles de toneladas)

Subsectores	Estructura Porcentual 2016 /2	Agosto			Enero - Agosto		
		2 017	2 018	Var.%	2 017	2 018	Var.%
AGRÍCOLA	81,8			20,7			13,2
Orientada al mercado interno 2/	59,2			4,4			8,5
Papa	13,5	6,5	4,0	-37,9	334,0	381,7	14,3
Piña	8,6	24,2	28,9	19,7	241,3	268,4	11,2
Naranja	7,7	23,3	24,5	5,1	194,9	199,8	2,5
Plátano	4,6	14,5	14,4	-0,8	124,9	122,6	-1,8
Maíz Choclo	3,2	0,0	0,1	141,7	63,2	92,9	46,9
Yuca	1,9	6,9	7,6	10,0	54,3	60,4	11,3
Mandarina	2,5	5,9	6,3	7,3	49,3	48,8	-1,0
Zanahoria	0,8	0,7	0,5	-18,5	27,5	27,1	-1,6
Orientada al mercado externo y agroindustria 2/	22,6			44,5			20,3
Café	13,0	4,6	7,7	66,4	74,0	90,9	22,8
Cacao	5,3	2,4	2,5	8,2	18,2	20,6	12,9
Maíz A. Duro	0,8	1,4	1,2	-15,3	18,1	19,1	5,3
PECUARIO	18,2			0,4			-1,8
Carne de vacuno 3/	4,3	0,8	0,8	1,8	6,2	6,2	-0,3
Carne de ave 3/	3,5	1,0	0,9	-3,2	8,4	7,3	-12,7
Carne de ovino 3/	1,8	0,3	0,3	3,4	2,1	2,2	4,4
Leche	2,7	4,2	4,4	3,9	35,0	35,9	2,6
SECTOR AGROPECUARIO	100,0			16,7			11,2

El subsector agrícola creció en 20,7 por ciento, por la mayor oferta con destino al mercado externo y/o agroindustria (44,5 por ciento), así como para el mercado interno (4,4 por ciento más). Destacó en el primer caso, la mayor producción de café y cacao, atribuido a buenos rendimientos y ampliación de la superficie en producción; mientras que en el segundo se asoció a piña, naranja, yuca, mandarina, palta, haba grano verde, maíz choclo y arveja grano verde, por buenos rendimientos en las frutas y por mayores siembras en haba, maíz choclo y arveja verde. Entre enero y agosto, creció en 13,2 por ciento, ante la mayor oferta para el mercado interno, como para el externo y/o agroindustria. Respecto a café, el crecimiento acumulado de 22,8 por ciento se explicó por el ingreso de las nuevas plantas a una etapa de madurez (de 3 a 7 años).

La producción pecuaria se incrementó ligeramente en 0,4 por ciento durante agosto, debido a la mayor producción de leche y carnes de vacuno, ovino, alpaca, llama y caprino. Entre enero y agosto, se contrajo en 1,8 por ciento, influenciado por la menor producción de lana y carnes de vacuno, porcino y ave.

1/ Cifras preliminares

2/ Estimado a precios de 2007.

3/ Peso neto

Fuente: MINAGRI

Elaboración: BCRP - Sucursal Huancayo. Departamento de Estudios Económicos

La producción minera metálica se contrajo en 15,7 por ciento en agosto, como resultado de la menor producción de cobre, plomo, plata, oro y molibdeno. Entre enero y agosto, la oferta se contrajo en 3,6 por ciento.

Junín: Producción Minera 1/

(Var. % real respecto al mismo periodo del año anterior)

	Estructura Porcentual 2016 2/	Agosto			Enero - Agosto		
		2 017	2 018	Var. %	2 017	2 018	Var. %
Cobre (TMF)	46,9	20 557	18 449	-10,3	138 231	144 760	4,7
Plomo (TMF)	4,1	4 313	3 740	-13,3	28 892	28 363	-1,8
Zinc (TMF)	30,0	24 136	24 325	0,8	190 768	187 731	-1,6
Plata (Kg.f)	15,3	73 979	56 029	-24,3	524 548	470 790	-10,2
Oro (GSm.f)	0,7	58 919	54 500	-7,5	528 516	463 709	-12,3
Molibdeno (TMF)	2,9	303	39	-87,2	1 572	530	-66,3
TOTAL 1/ 2/	100,0			-15,7			-3,6

1/ Cifras preliminares.

2/ Estimado a precios de 2007.

Fuente: MINEM.

Elaboración: BCRP - Sucursal Huancayo. Departamento de Estudios Económicos.

- La **actividad minera** metálica se contrajo en 15,7 por ciento en agosto, como resultado de la menor producción de cobre (mineras Chinalco, Argentum, Volcan y Austria Duvaz), plomo (mineras Casapalca, San Ignacio de Morococha y Austria Duvaz), plata (mineras Volcan, Casapalca, Chungar, Chinalco y Austria Duvaz), oro (minera IRL) y molibdeno (minera Chinalco).
- Entre enero y agosto, la oferta se contrajo en 3,6 por ciento, dada la menor producción de plomo, zinc, plata, oro y molibdeno; principalmente en las mineras Volcan (zinc y plomo), Casapalca (zinc, plomo y plata), San Ignacio de Morococha (plomo y zinc), Austria Duvaz (plata), Chungar (zinc y plata), Chinalco (molibdeno) e IRL (oro). En el avance, la producción de cobre representó el 54 por ciento del VBP minero, seguido de zinc (28 por ciento), plata (12 por ciento), plomo (3 por ciento) y molibdeno (2 por ciento).

Junín: Crecimiento de la producción minera 1/

(Var.% real respecto a similar mes del año anterior)

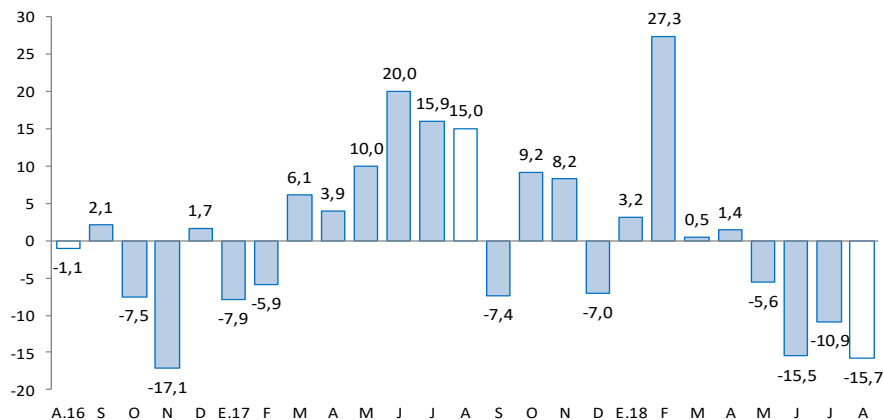

1/ Estimado a precios de 2007

Fuente: MINEM

El índice de producción manufacturera se contrajo en 6,9 por ciento al finalizar julio, ante la menor producción de cemento y productos químicos (plástico). Entre enero y julio, cayó en 2,7 por ciento.

Junín: Producción manufacturera 1/

(Variación % real respecto al mismo periodo del año anterior)

	Estructura Porcentual 2016	Julio Var. %	Enero - Julio Var. %
MANUFACTURA PRIMARIA	0,0	=	=
Refinación de metales	0,0	-	-
Cobre refinado	0,0	-	-
Plomo refinado	0,0	-	-
Zinc refinado	0,0	-	-
Plata refinada	0,0	-	-
Zinc en polvo	0,0	-	-
Trióxido de arsénico	0,0	-	-
Bismuto	0,0	-	-
Otros 2/	0,0	-	-
MANUFACTURA NO PRIMARIA	100,0	-6,9	-2,7
Alimentos	3,2	8,1	-0,7
Condimentos	2,9	6,1	-0,2
Galletas	0,3	37,0	-6,7
Productos Químicos	0,0	-35,0	-36,3
Plásticos	0,0	-35,0	-36,3
Acido sulfúrico	0,0	-	-
Sulfato de cobre	0,0	-	-
Sulfato de zinc	0,0	-	-
Otros 2/	0,0	-	-
Minerales No Metálicos	96,8	-7,5	-2,8
Cemento	96,8	-7,5	-2,8
TOTAL	100,0	-6,9	-2,7

1/ Cifras preliminares.

3/ En base a la estructura de similar periodo de 2013.

Fuente: Empresas manufactureras

Elaboración: BCRP - Sucursal Huancayo. Departamento de Estudios Económicos.

- El desempeño de la **actividad manufacturera** en julio se contrajo en 6,9 por ciento, ante la menor oferta de la manufactura no primaria, toda vez que el sub sector primario fue nulo (paralización de la empresa Doe Run). Entre enero y agosto, cayó 2,7 por ciento, influenciado por los resultados desfavorables de la manufactura no primaria.
- En la **manufactura no primaria**, la contracción del indicador en 6,9 por ciento en julio se relacionó a la menor oferta de cemento (-7,5 por ciento) en la planta Condorcocha de la empresa UNACEM; y por productos químicos (-35,0 por ciento), ante la menor oferta de plástico. Entre enero y julio, se contrajo en 2,7 por ciento.

Junín: Crecimiento de la manufactura no primaria

(Variación % real respecto al mismo mes del año anterior)

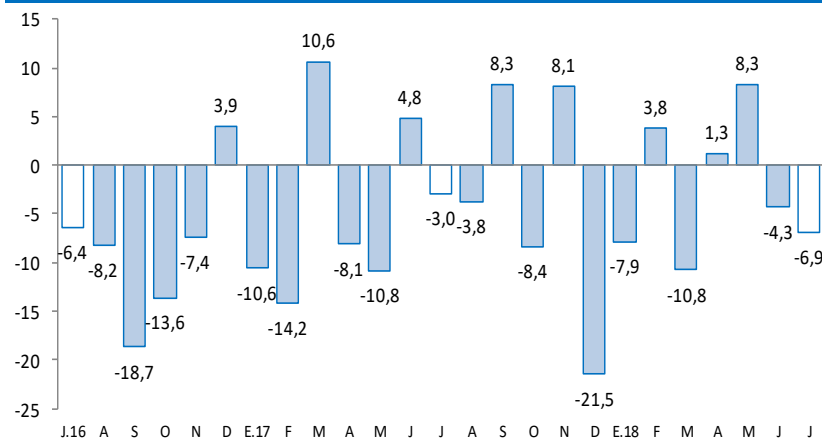

Fuente: Empresas Manufactureras

Los despachos locales de cemento se incrementaron en 12,0 por ciento, sumando con ello cuatro meses consecutivos de resultados positivos, ante la recuperación en la inversión privada; mientras que entre enero y agosto los despachos aumentaron en 0,8 por ciento.

Junín: Despachos de cemento

(Var.% con respecto a similar mes del año anterior)

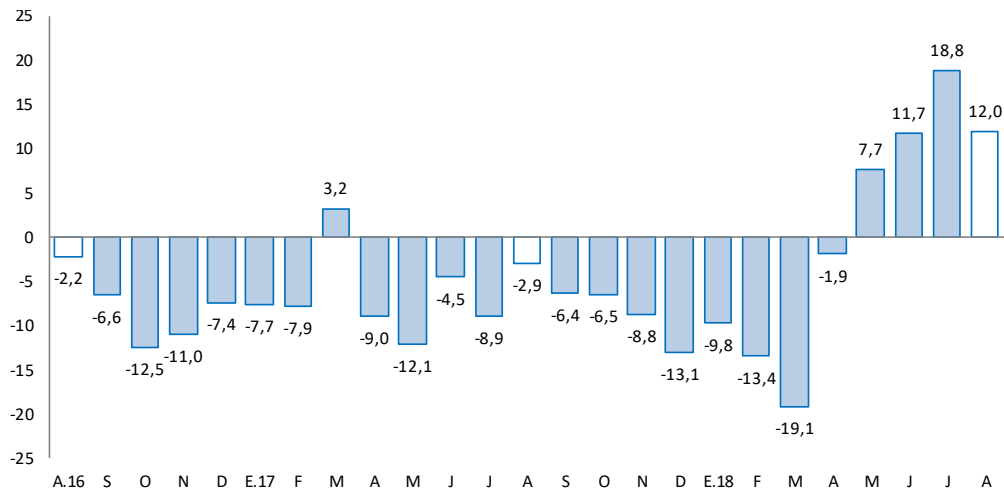

Fuente: UNACEM.

Elaboración: BCRP - Sucursal Huancayo. Departamento de Estudios Económicos

- Los **despachos locales de cemento** se incrementaron en el mes en 12,0 por ciento, sumando así cuatro meses consecutivos de resultados favorables, luego de haber registrado tasas negativas por trece meses seguidos. Dicho incremento se debió a la mayor inversión privada, ya que la inversión pública en el mes se contrajo en 26,2 por ciento, principalmente en los gobiernos, Nacional y Regional.
- Entre enero y agosto, aumentó en 0,8 por ciento, influenciado por la recuperación de la inversión privada, particularmente entre los meses de junio y agosto, al crecer entre 10 y 20 por ciento consecutivamente, hecho que se relacionó a mayores obras para vivienda multifamiliar, autoconstrucción, contratistas y algunas empresas mineras.

En agosto, el crédito total (S/ 5 560 millones) creció en 9,0 por ciento interanualmente y en 0,2 por ciento respecto al mes previo. Interanualmente, se asoció a mayores créditos a empresas, consumo e hipotecario.

Junín: Crédito Directo

(SalDOS a fin de periodo, en millones de soles, con Tipo de Cambio Fijo)

	SalDOS en millones de soles		Tasa de crecimiento (%)	
	Jul-18	Ago-18	Mes	12 Meses
Banco de la Nación 1/	253	257	1,5	19,8
Agrobanco 2/	119	112	-5,9	-31,8
Banca Múltiple	2 833	2 841	0,3	8,4
Instituciones No Bancarias	2 346	2 350	0,1	11,8
Financieras	549	551	0,2	6,4
Cajas Municipales	1 598	1 599	0,1	13,0
Cajas Rurales	198	199	0,3	18,1
Edpymes	1	1	1,6	81,3
Total	5 552	5 560	0,2	9,0
Empresas	3 215	3 184	-1,0	4,6
Personas	2 336	2 376	1,7	15,5
Consumo	1 745	1 780	2,0	17,7
Hipotecario	591	596	0,9	9,3
MN	5 365	5 376	0,2	9,4
ME	187	184	-1,7	-1,9
ME (Mill. US\$)	58	57	-1,7	-1,9

1/ Considera sólo los créditos de consumo e hipotecario.

2/ No considera los créditos a las demás empresas del sistema financiero

Fuente: SBS y AFP.

Elaboración: BCRP - Sucursal Huancayo. Departamento de Estudios Económicos.

- La **morosidad** en Junín, al término de julio 2018, alcanzó 6,0 por ciento, superior en 1,0 punto porcentual respecto de igual mes de 2017.
- En cuanto a la **composición**, en agosto, el 57,3 por ciento se dirigió al segmento empresarial, el 32,0 por ciento para consumo, y el 10,7 por ciento restante al sector hipotecario.

Junín: Crecimiento del crédito directo

(Var. % con respecto a similar mes del año anterior, con Tipo de Cambio Fijo)

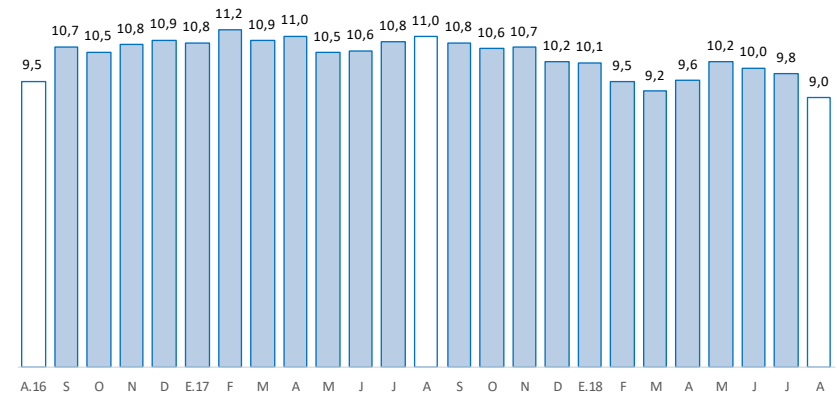

Fuente: SBS y AFP

Junín: Tasa de morosidad 1/

(Porcentaje)

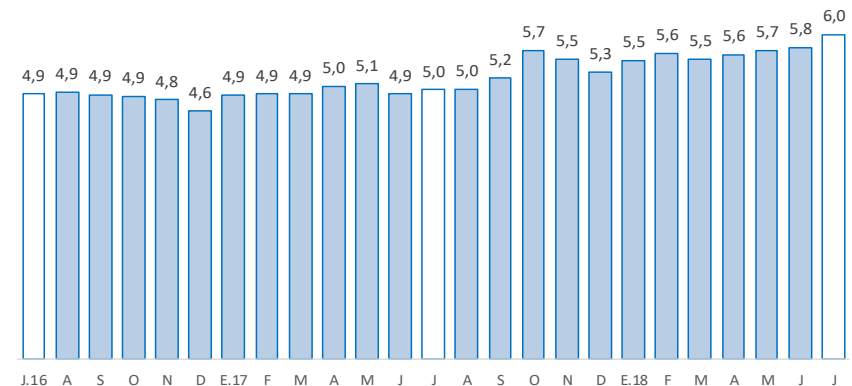

1/ Morosidad = (créditos vencidos + créditos en cobranza judicial) / colocaciones brutas.

Fuente: SBS y AFP

Los depósitos en Junín (S/ 3 647 millones), en agosto, aumentaron interanualmente en 10,5 por ciento, y en 1,0 por ciento comparado al mes previo. El resultado favorable interanual se debió al Banco de la Nación, Banca Múltiple y las Instituciones No Bancarias; y por tipo, creció en depósitos a la vista, en ahorro y a plazos.

Junín: Depósitos

(Saldos a fin de periodo, en millones de soles, con Tipo de Cambio Fijo)

	Saldos en millones de soles		Tasa de crecimiento (%)	
	Jul-18	Ago-18	Mes	12 Meses
Banco de la Nación	518	520	0,4	9,1
Banca Múltiple	1 715	1 731	0,9	6,8
Instituciones No Bancarias	1 378	1 396	1,3	16,1
Financieras	107	108	0,3	19,2
Cajas Municipales	1 166	1 184	1,5	14,7
Cajas Rurales	105	105	-0,3	31,1
TOTAL	3 611	3 647	1,0	10,5
Vista	502	520	3,5	2,9
Ahorro	1 565	1 562	-0,1	14,4
A plazo	1 544	1 565	1,4	9,6
MN	3 207	3 244	1,2	12,2
ME	404	403	-0,3	-1,6
ME (Mill. US\$)	125	124	-0,3	-1,6

Fuente: SBS y AFP.

Elaboración: BCRP - Sucursal Huancayo. Departamento de Estudios Económicos.

Junín: Crecimiento de los depósitos

(Var.% con respecto a similar mes del año anterior, con Tipo de Cambio Fijo)

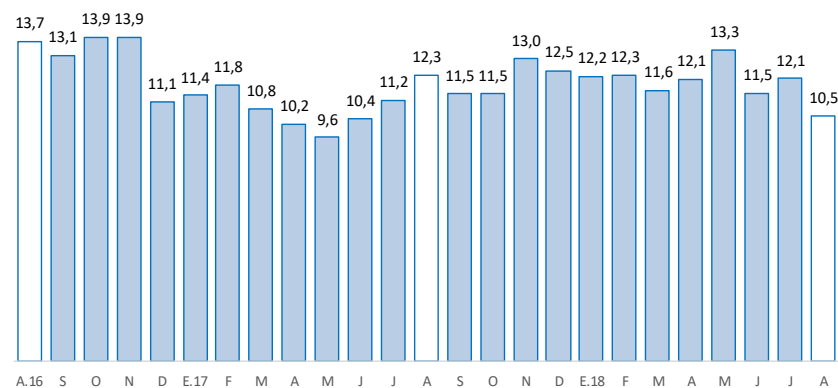

Fuente: SBS y AFP

La inversión pública en agosto sumó S/ 96 millones y se redujo en 26,2 por ciento en términos reales; mientras que entre enero y agosto totalizó S/ 610 millones y se contrajo en 2,6 por ciento en términos reales.

Junín: Ejecución del Presupuesto de Inversiones 1/ 2/

(En millones de soles)

	Agosto			Enero - Agosto		
	2 017	2 018	Var.% real	2 017	2 018	Var.% real
Gobierno Nacional	53	30	-44,7	133	195	45,6
Gobierno Regional	38	23	-39,4	239	145	-40,0
Gobiernos locales	38	43	12,7	247	269	7,8
Total	129	96	-26,2	619	610	-2,6

1/ Información actualizada al 31 de Agosto de 2018.

2/ Comprende la adquisición de activos no financieros

Fuente: Ministerio de Economía y Finanzas

Elaboración: BCRP, Sucursal Huancayo. Departamento de Estudios Económicos.

- La **inversión pública** sumó en agosto S/ 96 millones, menor en S/ 33 millones en términos nominales (-26,2 por ciento en términos reales), por menores gastos en los gobiernos, Nacional y Regional. Entre enero y agosto totalizó S/ 610 millones, inferior en S/ 10 millones (-2,6 por ciento en términos reales), ante menores montos devengados en el Gobierno Regional (S/ 94 millones menos).

- Entre los **principales proyectos** que se ejecutaron entre enero y agosto, destacaron en el Gobierno Nacional: “Mejoramiento y rehabilitación de la carretera Mazamari - Pangoa - Cubantia” con un gasto de S/ 80,5 millones; “Instalación de banda ancha para la conectividad integral y desarrollo social de la Región Junín” con S/ 34,8 millones devengados; y “Construcción de pistas y veredas en el AA.HH. Justicia Paz y Vida, distrito de El Tambo - Huancayo - Junín” con S/ 7,4 millones devengados.

- En el Gobierno Regional, los de “Mejoramiento de la capacidad resolutive del hospital El Carmen Huancayo” con un gasto devengado de S/ 46,2 millones; “Implementación del Instituto Regional de Enfermedades Neoplásicas de la Macro Región del Centro del Perú” con un gasto de S/ 25,3 millones; y “Mejoramiento de la carretera Chupuro - Vista Alegre - Chicche - Chongos Alto - Huasicancha, provincia de Huancayo” con un gasto de S/ 13,0 millones.

- En los gobiernos locales, los de “Mejoramiento del sistema de agua potable y alcantarillado en San Martín de Pangoa, distrito de Pangoa – Satipo” con un gasto de S/ 10,6 millones; y “Mejoramiento, ampliación de la gestión integral de los residuos sólidos municipales de la ciudad de Satipo, provincia de Satipo”, con un gasto de S/ 7,6 millones.

Junín: Crecimiento de la Ejecución del Presupuesto de Inversiones

(Var.% real con respecto a similar mes del año anterior)

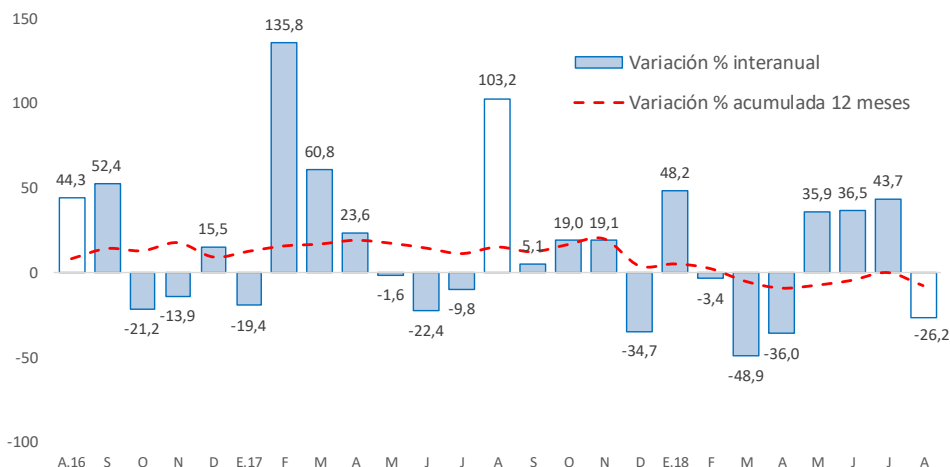

Fuente: Ministerio de Economía y Finanzas