



BANCO CENTRAL DE RESERVA DEL PERÚ

Junín: Síntesis de Actividad Económica - Julio 2018 -

**Departamento de Estudios Económicos
Sucursal Huancayo**

Setiembre de 2018

Actividad Primaria

- El **sector agropecuario** aumentó 20,2 por ciento en julio, ante la mayor oferta del sub sector agrícola (24,3 por ciento), principalmente en la oferta para el mercado externo y/o agroindustria. Entre enero y julio, se expandió en 10,8 por ciento por mayor producción de la parte agrícola.
- La **actividad minera** cayó en 10,9 por ciento en el mes, por menor producción de cobre (mineras Chinalco, Argentum, Austria Duvaz y Chungar), zinc (mineras Volcan, Casapalca, San Ignacio de Morococha, Chinalco, Chungar y Austria Duvaz) y molibdeno (minera Chinalco). Entre enero y julio, se contrajo en 1,5 por ciento, explicado por la reducción en la obtención de zinc, plata, oro y molibdeno.

Otros Indicadores de Actividad Económica

- El **índice de producción manufacturera**, se contrajo en 6,9 por ciento al finalizar julio, sumando dos meses seguidos de resultados negativos, ante la menor producción de cemento y productos químicos (plástico). Entre enero y julio, cayó en 2,7 por ciento, por la menor producción de cemento, alimentos y productos químicos.
- Los **despachos locales de cemento** en Junín crecieron en 18,8 por ciento, sumando así tres meses consecutivos de resultados positivos, al recuperarse la inversión pública (comunicaciones, saneamiento, vivienda, agropecuario, y cultura y deporte), principalmente en el Gobierno Nacional; mientras que entre enero y julio cayó en 1,1 por ciento, explicado por la menor inversión privada.
- El **crédito directo total** en mayo (S/ 5 553 millones, calculado con tipo de cambio fijo) creció en 10,0 por ciento respecto a similar mes del año pasado, explicado en los incrementos que se orientaron a los rubros de empresa (6,8 por ciento), consumo (16,2 por ciento) e hipotecario (10,8 por ciento). Respecto al mes previo, aumentó en 0,8 por ciento, sustentado en mayores créditos para empresas, consumo e hipotecario.
- La **inversión pública** en julio (S/ 150 millones) creció en S/ 47 millones en términos nominales (43,7 por ciento en términos reales), por mayores montos devengados en los tres niveles de gobierno, principalmente en el Gobierno Nacional (S/ 53 millones más). Entre enero y julio sumó S/ 513 millones, expandiéndose en S/ 23 millones en términos nominales (3,6 por ciento en términos reales).

Junín: Otros indicadores de actividad económica (Variación % respecto a similar mes del año anterior)

	Feb.18	Mar.18	Abr.18	May.18	Jun.18	Jul.18
Producción industrial 1/	↑ 3,8	↓ -10,8	↑ 1,3	↑ 8,3	↓ -4,3	↓ -6,9
Despachos de cemento	↓ -13,4	↓ -19,1	↓ -1,9	↑ 7,7	↑ 11,7	↑ 18,8
Arribos a establecimientos de hospedaje	↑ 4,9	↑ 21,6	↑ 4,6	↑ 6,4	↑ 13,4	↑ 6,1
Crédito total 2/	↑ 9,5	↑ 9,2	↑ 9,6	↑ 10,2	↑ 10,0	
Crédito de consumo 2/	↑ 14,3	↑ 14,6	↑ 15,4	↑ 15,3	↑ 16,2	
Crédito hipotecario 2/	↑ 9,2	↑ 7,5	↑ 8,0	↑ 10,0	↑ 10,8	
Inversión pública 1/	↓ -3,4	↓ -48,9	↓ -36,0	↑ 35,9	↑ 36,5	↑ 43,7

1/ En términos reales.

2/ En términos nominales, con tipo de cambio fijo.

Fuentes: UNACEM, MINCETUR, SBS y AFP, MEF y empresas manufactureras.

El sector agropecuario aumentó 20,2 por ciento en julio, sostenido en el sub sector agrícola (24,3 por ciento), principalmente en la oferta para el mercado externo y/o agroindustria. Entre enero y julio, también creció (10,8 por ciento).

Junín: Producción de principales productos agropecuarios 1/

(Miles de toneladas)

Subsectores	Estructura Porcentual 2016 /2	Julio			Enero - Julio		
		2 017	2 018	Var. %	2 017	2 018	Var. %
AGRÍCOLA	81,8			24,3			12,6
Orientada al mercado interno 2/	59,2			15,0			8,8
Papa	13,5	23,0	37,6	63,2	327,5	377,6	15,3
Piña	8,6	26,0	29,7	14,2	217,2	239,5	10,3
Naranja	7,7	29,1	30,0	3,1	171,6	175,3	2,2
Plátano	4,6	14,9	13,8	-7,7	110,4	108,2	-2,0
Maíz Choclo	3,2	0,1	0,0	-100,0	63,2	92,8	46,9
Yuca	1,9	5,9	5,2	-12,0	47,4	52,9	11,5
Mandarina	2,5	9,8	10,2	4,0	43,3	42,4	-2,1
Zanahoria	0,8	1,2	1,0	-14,9	26,8	26,5	-1,1
Orientada al mercado externo y agroindustria 2/	22,6			36,3			18,3
Café	13,0	8,6	12,6	47,5	69,4	83,2	19,9
Cacao	5,3	3,6	4,0	11,3	15,9	18,0	13,5
Maíz A. Duro	0,8	0,2	0,0	-75,0	16,8	17,9	7,0
PECUARIO	18,2			-5,2			-2,1
Carne de vacuno 3/	4,3	0,8	0,8	0,7	5,4	5,4	-0,6
Carne de ave 3/	3,5	1,2	0,9	-25,1	7,4	6,4	-13,9
Carne de ovino 3/	1,8	0,3	0,3	8,6	1,9	1,9	4,6
Leche	2,7	4,4	4,5	2,7	30,7	31,5	2,4
SECTOR AGROPECUARIO	100,0			20,2			10,8

1/ Cifras preliminares

2/ Estimado a precios de 2007.

3/ Peso neto

Fuente: MINAGRI

Elaboración: BCRP - Sucursal Huancayo. Departamento de Estudios Económicos

- El **subsector agrícola** creció en 24,3 por ciento, por la mayor oferta con destino al mercado externo y/o agroindustria (36,3 por ciento), y mercado interno (15,0 por ciento más). En el primer caso, por la mayor producción de café y cacao, ante mayores rendimientos y por ampliación de la superficie en producción; y en el segundo, por papa, piña, cebada grano, naranja, mandarina, palta, haba grano verde y arveja grano verde, por mayores siembras y rendimientos. Entre enero y julio, creció en 12,6 por ciento, por la mayor oferta para el mercado interno (8,8 por ciento), como para el externo y/o agroindustria (18,3 por ciento más). Respecto a café, el crecimiento (19,9 por ciento) se explicó por el registro de mayores rendimientos, al ingresar las nuevas plantas a una etapa de madurez (de 3 a 7 años).
- La **producción pecuaria** se contrajo en 5,2 por ciento en julio, debido a la caída en la oferta de huevo y carnes de ave y porcino, por menores rendimientos, principalmente en carne de ave. Entre enero y julio, se contrajo en 2,1 por ciento, por la menor producción de lana y carnes de ave, vacuno y porcino.

La producción minera metálica decreció en 10,9 por ciento en el mes, por la menor producción de cobre, zinc y molibdeno. Entre enero y julio, se contrajo en 1,5 por ciento.

Junín: Producción Minera 1/

(Var. % real respecto al mismo periodo del año anterior)

	Estructura Porcentual 2016 2/	Julio			Enero - Julio		
		2 017	2 018	Var. %	2 017	2 018	Var. %
Cobre (TMF)	46,9	16 653	15 765	-5,3	117 674	126 312	7,3
Plomo (TMF)	4,1	3 579	4 048	13,1	24 578	24 623	0,2
Zinc (TMF)	30,0	26 175	22 682	-13,3	166 632	163 406	-1,9
Plata (Kg.f)	15,3	61 617	63 252	2,7	450 569	414 761	-7,9
Oro (GSm.f)	0,7	67 486	74 008	9,7	469 597	409 209	-12,9
Molibdeno (TMF)	2,9	231	57	-75,3	1 269	491	-61,3
TOTAL 1/ 2/	100,0			-10,9			-1,5

1/ Cifras preliminares.

2/ Estimado a precios de 2007.

Fuente: MINEM.

Elaboración: BCRP - Sucursal Huancayo. Departamento de Estudios Económicos.

- La **actividad minera** metálica se contrajo en 10,9 por ciento en julio, como resultado de la menor producción de cobre (mineras Chinalco, Argentum, Austria Duvaz y Chungar), zinc (mineras Volcan, Casapalca, San Ignacio de Morococha, Chinalco, Chungar y Austria Duvaz) y molibdeno (minera Chinalco).
- Entre enero y julio, la oferta se contrajo en 1,5 por ciento, por la menor producción de zinc, plata, oro y molibdeno; principalmente en las mineras Volcan (zinc), Casapalca (zinc y plata), San Ignacio de Morococha (zinc), Austria Duvaz (plata), Chungar (plata), Chinalco (molibdeno) e IRL (oro). En el avance, la producción de cobre representó el 54 por ciento del VBP minero, seguido de zinc (28 por ciento), plata (12 por ciento), plomo (3 por ciento) y molibdeno (2 por ciento).

Junín: Crecimiento de la producción minera 1/

(Var.% real respecto a similar mes del año anterior)

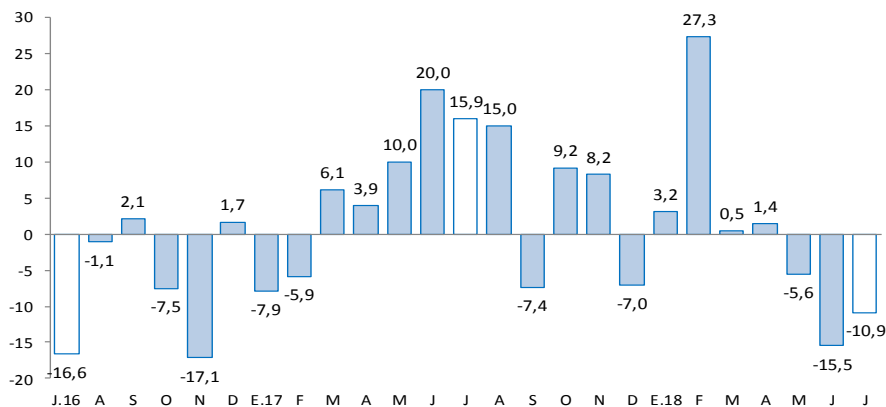

1/ Estimado a precios de 2007

Fuente: MINEM

El índice de producción manufacturera se contrajo en 6,9 por ciento al finalizar julio, ante la menor producción de cemento y productos químicos (plástico). Entre enero y julio, cayó en 2,7 por ciento.

Junín: Producción manufacturera 1/

(Variación % real respecto al mismo periodo del año anterior)

	Estructura Porcentual 2016	Julio Var. %	Enero - Julio Var. %
MANUFACTURA PRIMARIA	0,0	=	=
Refinación de metales	0,0	-	-
Cobre refinado	0,0	-	-
Plomo refinado	0,0	-	-
Zinc refinado	0,0	-	-
Plata refinada	0,0	-	-
Zinc en polvo	0,0	-	-
Trióxido de arsénico	0,0	-	-
Bismuto	0,0	-	-
Otros 2/	0,0	-	-
MANUFACTURA NO PRIMARIA	100,0	-6,9	-2,7
Alimentos	3,2	8,1	-0,7
Condimentos	2,9	6,1	-0,2
Galletas	0,3	37,0	-6,7
Productos Químicos	0,0	-35,0	-36,3
Plásticos	0,0	-35,0	-36,3
Acido sulfúrico	0,0	-	-
Sulfato de cobre	0,0	-	-
Sulfato de zinc	0,0	-	-
Otros 2/	0,0	-	-
Minerales No Metálicos	96,8	-7,5	-2,8
Cemento	96,8	-7,5	-2,8
TOTAL	100,0	-6,9	-2,7

1/ Cifras preliminares.

3/ En base a la estructura de similar periodo de 2013.

Fuente: Empresas manufactureras

Elaboración: BCRP - Sucursal Huancayo. Departamento de Estudios Económicos.

- El desempeño de la **actividad manufacturera** en julio se contrajo en 6,9 por ciento, por menor oferta de la manufactura no primaria ya que el sub sector primario fue nulo (paralización de la empresa Doe Run en La Oroya). Entre enero y julio, cayó 2,7 por ciento, influenciado por los resultados desfavorables de la manufactura no primaria.
- En la **manufactura no primaria**, la contracción del indicador en 6,9 por ciento en julio se relacionó a la menor oferta de cemento (-7,5 por ciento) en la planta Condorcocha de la empresa UNACEM; y por productos químicos (-35,0 por ciento), ante la menor oferta de plástico. Entre enero y julio, se contrajo en 2,7 por ciento.

Junín: Crecimiento de la manufactura no primaria

(Variación % real respecto al mismo mes del año anterior)

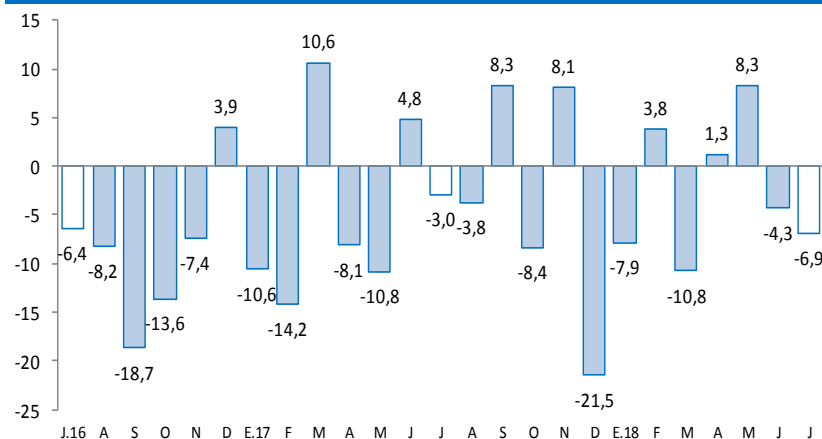

Fuente: Empresas Manufactureras

Los despachos locales de cemento crecieron en 18,8 por ciento, ante la recuperación en la inversión pública (comunicaciones, saneamiento, vivienda, agropecuario, y cultura y deporte), principalmente en el Gobierno Nacional. Entre enero y julio cayó en 1,1 por ciento, debido a la menor inversión privada.

Junín: Despachos de cemento

(Var.% con respecto a similar mes del año anterior)

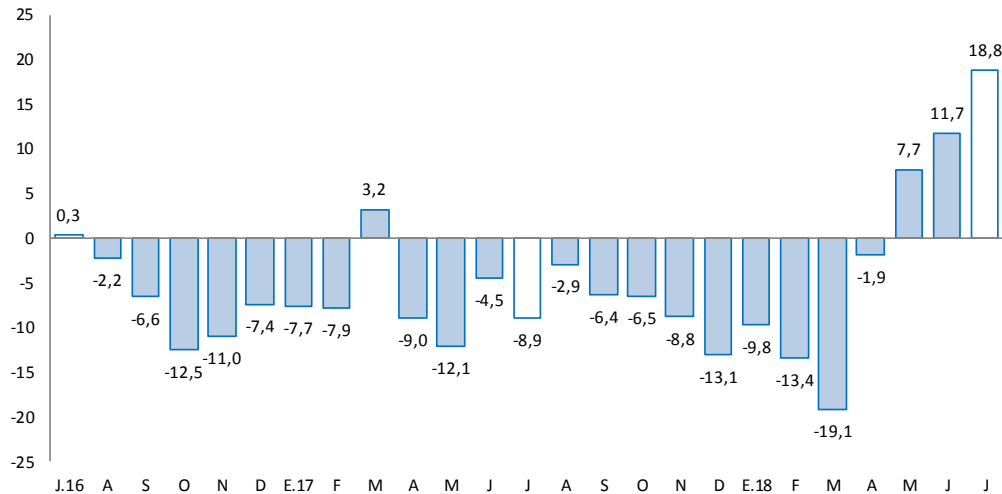

Fuente: UNACEM.

Elaboración: BCRP - Sucursal Huancayo. Departamento de Estudios Económicos

- Los **despachos locales de cemento** crecieron en 18,8 por ciento, sumando así tres meses consecutivos de resultados favorables, luego de haber registrado tasas negativas por trece meses seguidos. Dicho incremento se debió a la mayor inversión pública (43,7 por ciento más), principalmente en el Gobierno Nacional, por mayores obras en comunicaciones, transporte y saneamiento, entre los principales.
- Entre enero y julio, se contrajo en 1,1 por ciento, influenciado por la menor demanda en el primer trimestre del año, particularmente en los meses de febrero (-13,4 por ciento) y marzo (-19,1 por ciento), hecho que se relacionó a la reducción de la inversión privada (para vivienda multifamiliar, autoconstrucción, contratistas y algunas empresas mineras).

En junio, el crédito total (S/ 5 553 millones) creció en 10,0 por ciento interanualmente y en 0,8 por ciento respecto al mes previo. Interanualmente, se asoció a mayores créditos a empresas, consumo e hipotecario.

Junín: Crédito Directo

(SalDOS a fin de periodo, en millones de soles, con Tipo de Cambio Fijo)

	SalDOS en millones de soles		Tasa de crecimiento (%)	
	May-18	Jun-18	Mes	12 Meses
Banco de la Nación 1/	249	252	1,1	29,2
Agrobanco 2/	129	125	-3,0	-26,0
Banca Múltiple	2 797	2 830	1,2	8,1
Instituciones No Bancarias	2 335	2 347	0,5	13,5
Financieras	557	555	-0,5	6,6
Cajas Municipales	1 574	1 589	1,0	14,8
Cajas Rurales	203	201	-0,8	25,0
Edpymes	1	1	0,2	38,4
Total	5 510	5 553	0,8	10,0
Empresas	3 210	3 226	0,5	6,8
Personas	2 300	2 327	1,2	14,8
Consumo	1 723	1 742	1,1	16,2
Hipotecario	577	585	1,4	10,8
MN	5 324	5 353	0,6	10,3
ME	186	200	7,5	1,2
ME (Mill. US\$)	57	62	7,5	1,2

1/ Considera sólo los créditos de consumo e hipotecario.

2/ No considera los créditos a las demás empresas del sistema financiero

Fuente: SBS y AFP.

Elaboración: BCRP - Sucursal Huancayo. Departamento de Estudios Económicos.

- La **morosidad** en Junín, al término de mayo 2018, alcanzó 5,7 por ciento, superior en 0,6 de punto porcentual respecto de mayo 2017.
- En cuanto a la **composición**, en junio, el 58,1 por ciento se dirigió al segmento empresarial, el 31,4 por ciento para consumo, y el 10,5 por ciento restante al sector hipotecario.

Junín: Crecimiento del crédito directo

(Var. % con respecto a similar mes del año anterior, con Tipo de Cambio Fijo)

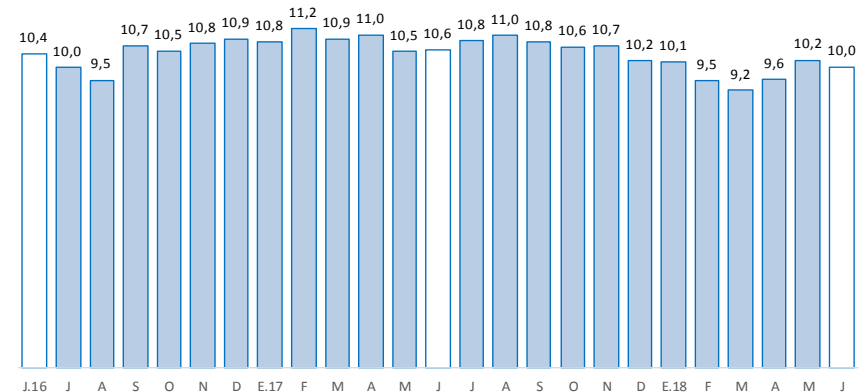

Fuente: SBS y AFP

Junín: Tasa de morosidad 1/

(Porcentaje)

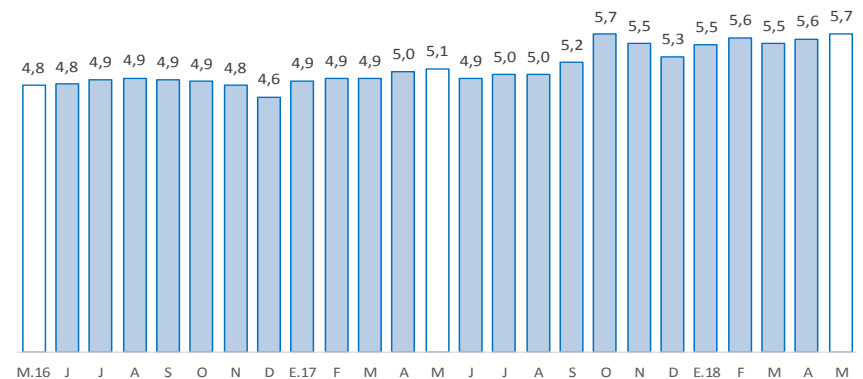

1/ Morosidad = (créditos vencidos + créditos en cobranza judicial) / colocaciones brutas.

Fuente: SBS y AFP

Los depósitos en Junín (S/ 3 491 millones), en junio, aumentaron interanualmente en 11,5 por ciento, y decrecieron en 0,1 por ciento comparado al mes previo. El resultado favorable interanual se debió al Banco de la Nación, Banca Múltiple y las Instituciones No Bancarias; y por tipo, creció en depósitos a la vista, en ahorro y a plazos.

Junín: Depósitos

(Saldos a fin de periodo, en millones de soles, con Tipo de Cambio Fijo)

	Saldos en millones de soles		Tasa de crecimiento (%)	
	May-18	Jun-18	Mes	12 Meses
Banco de la Nación	487	502	3,2	8,6
Banca Múltiple	1 654	1 638	-1,0	7,5
Instituciones No Bancarias	1 353	1 351	-0,1	17,9
Financieras	102	104	2,0	15,9
Cajas Municipales	1 143	1 142	-0,1	15,8
Cajas Rurales	108	106	-2,3	50,3
TOTAL	3 494	3 491	-0,1	11,5
Vista	514	505	-1,6	8,7
Ahorro	1 476	1 501	1,7	16,2
A plazo	1 504	1 485	-1,2	8,0
MN	3 078	3 087	0,3	13,7
ME	416	405	-2,7	-2,9
ME (Mill. US\$)	128	125	-2,7	-2,9

Fuente: SBS y AFP.

Elaboración: BCRP - Sucursal Huancayo. Departamento de Estudios Económicos.

Junín: Crecimiento de los depósitos

(Var.% con respecto a similar mes del año anterior, con Tipo de Cambio Fijo)

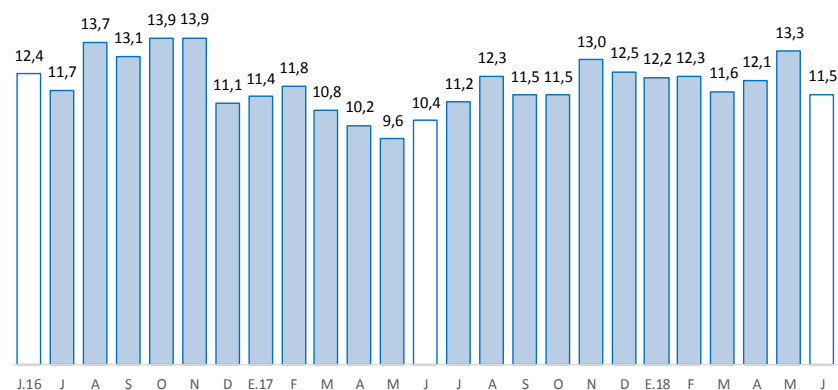

Fuente: SBS y AFP

La inversión pública en julio sumó S/ 150 millones y creció en 43,7 por ciento en términos reales; mientras que entre enero y julio totalizó S/ 513 millones y se expandió en 3,6 por ciento en términos reales.

Junín: Ejecución del Presupuesto de Inversiones 1/ 2/

(En millones de soles)

	Julio			Enero - Julio		
	2 017	2 018	Var.% real	2 017	2 018	Var.% real
Gobierno Nacional	5	58	970,1	80	166	105,8
Gobierno Regional	47	23	-51,1	201	122	-40,1
Gobiernos locales	51	69	33,0	209	226	6,9
Total	103	150	43,7	490	513	3,6

1/ Información actualizada al 31 de Julio de 2018.

2/ Comprende la adquisición de activos no financieros

Fuente: Ministerio de Economía y Finanzas

Elaboración: BCRP, Sucursal Huancayo. Departamento de Estudios Económicos.

- La **inversión pública** sumó S/ 150 millones, superior en S/ 47 millones en términos nominales (43,7 por ciento en términos reales), por mayores gastos en el Gobierno Nacional y municipios. Entre enero y julio se ejecutó S/ 513 millones, superior en S/ 23 millones en términos nominales (3,6 por ciento en términos reales).
- Entre los **principales proyectos** que se ejecutaron entre enero y julio, destacaron en el Gobierno Nacional, “Mejoramiento y rehabilitación de la carretera Mazamari - Pangoa - Cubantia”, con un gasto de S/ 69,8 millones; “Instalación de banda ancha para la conectividad integral y desarrollo social de la Región Junín”, con S/ 34,8 millones devengados; y “Construcción de pistas y veredas en el AA.HH. Justicia Paz y Vida, distrito de El Tambo - Huancayo - Junín”, con S/ 7,4 millones devengados.
- En el Gobierno Regional, “Mejoramiento de la capacidad resolutive del hospital El Carmen Huancayo” con un devengado de S/ 39,4 millones; “Implementación del Instituto Regional de Enfermedades Neoplásicas de la Macro Región del Centro del Perú” con un gasto de S/ 22,8 millones; y “Mejoramiento de la carretera Chupuro - Vista Alegre - Chicche - Chongos Alto - Huasicancha, provincia de Huancayo” con un gasto de S/ 9,6 millones.
- En los gobiernos locales, “Mejoramiento del sistema de agua potable y alcantarillado en San Martín de Pangoa, distrito de Pangoa –Satipo” con un gasto de S/ 8,3 millones; y “Mejoramiento, ampliación de la gestión integral de los residuos sólidos municipales de la ciudad de Satipo, provincia de Satipo” con un gasto de S/ 7,6 millones.

Junín: Crecimiento de la Ejecución del Presupuesto de Inversiones

(Var.% real con respecto a similar mes del año anterior)

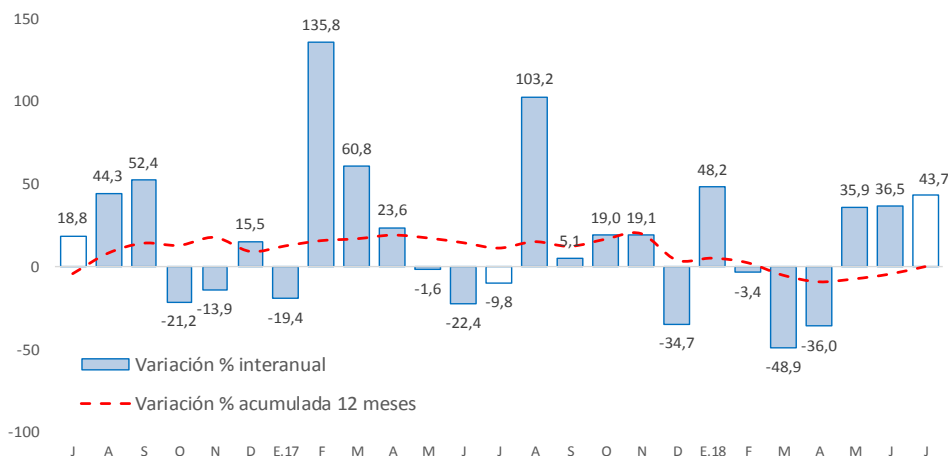

Fuente: Ministerio de Economía y Finanzas