



Junín: Síntesis de Actividad Económica - Junio 2018 -

**Departamento de Estudios Económicos
Sucursal Huancayo**

Agosto de 2018

Actividad Primaria

- El **sector agropecuario** aumentó 3,2 por ciento en junio, ante la mayor oferta del sub sector agrícola (3,8 por ciento), principalmente en la oferta para el mercado externo y/o agroindustria. De forma similar, entre enero y junio el sector se expandió en 9,4 por ciento, debido a la mayor producción de la parte agrícola.
- La **actividad minera** se contrajo en 15,5 por ciento en junio, como resultado de la menor producción de todos los productos explotados, principalmente en cobre (mineras Chinalco, Argentum, Casapalca y Austria Duvaz), zinc (mineras Volcan, San Ignacio de Morococha, Chungar y Casapalca) y plata (mineras Casapalca, Argentum, Chungar y Austria Duvaz). Entre enero y junio, la oferta creció ligeramente en 0,1 por ciento, explicado por la mayor producción de cobre y zinc.

Otros Indicadores de Actividad Económica

- El **índice de producción manufacturera**, se contrajo en 4,3 por ciento al término del mes de junio, ante la menor producción de cemento, productos químicos (plástico) y alimentos (condimentos). Entre enero y junio, cayó en 2,0 por ciento.
- Los **despachos locales de cemento** en Junín se incrementaron en 11,7 por ciento en el mes, ante la recuperación en la inversión pública (transporte, saneamiento, salud, educación, vivienda y agropecuario), principalmente en el Gobierno Nacional; mientras que entre enero y junio cayó en 4,5 por ciento.
- El **crédito directo total** en mayo (S/ 5 510 millones, calculado con tipo de cambio fijo) creció en 10,2 por ciento respecto a igual mes del año pasado, explicado en los incrementos que se orientaron a los rubros de empresa (7,7 por ciento), consumo (15,3 por ciento) e hipotecario (10,0 por ciento). Respecto al mes previo (abril), aumentó en 0,9 por ciento, por mayores créditos para empresas, consumo e hipotecario.
- Por su parte, **la inversión pública** en junio (S/ 88 millones) se incrementó en S/ 24 millones en términos nominales (36,5 por ciento en términos reales), ante mayores montos devengados en los tres niveles de gobierno, principalmente en el Nacional (S/ 16 millones más). Entre enero y junio sumó S/ 363 millones, contrayéndose en S/ 24 millones en términos nominales (-7,1 por ciento en términos reales).

Junín: Otros indicadores de actividad económica (Variación % respecto a similar mes del año anterior)

	Ene.18	Feb.18	Mar.18	Abr.18	May.18	Jun.18
Producción industrial 1/	↓ -7,9	↑ 3,8	↓ -10,8	↑ 1,3	↑ 8,3	↓ -4,3
Despachos de cemento	↓ -9,8	↓ -13,4	↓ -19,1	↓ -1,9	↑ 7,7	↑ 11,7
Arribos a establecimientos de hospedaje	↑ 7,2	↑ 4,9	↑ 21,6	↑ 4,6	↑ 6,4	↑ 13,4
Crédito total 2/	↑ 10,1	↑ 9,5	↑ 9,2	↑ 9,6	↑ 10,2	
Crédito de consumo 2/	↑ 15,2	↑ 14,3	↑ 14,6	↑ 15,4	↑ 15,3	
Crédito hipotecario 2/	↑ 9,2	↑ 9,2	↑ 7,5	↑ 8,0	↑ 10,0	
Inversión pública 1/	↑ 48,2	↓ -3,4	↓ -48,9	↓ -36,0	↑ 35,9	↑ 36,5

1/ En términos reales.

2/ En términos nominales, con tipo de cambio fijo.

Fuentes: UNACEM, MINCETUR, SBS y AFP, MEF y empresas manufactureras.

El sector agropecuario aumentó 3,2 por ciento en el mes, ante la mayor oferta del sub sector agrícola, principalmente en la oferta para el mercado externo y/o agroindustria. De forma similar, entre enero y junio el sector se expandió en 9,4 por ciento, debido a la mayor producción de la parte agrícola.

Junín: Producción de principales productos agropecuarios 1/

(Miles de toneladas)

Subsectores	Estructura Porcentual 2016 /2	Junio			Enero - Junio		
		2 017	2 018	Var. %	2 017	2 018	Var. %
AGRÍCOLA	81,8			3,8			10,9
Orientada al mercado interno 2/	59,2			-2,2			8,0
Papa	13,5	79,6	85,5	7,4	304,5	340,0	11,7
Piña	8,6	29,2	31,7	8,4	191,2	209,8	9,7
Naranja	7,7	28,9	29,6	2,3	142,5	145,3	2,0
Plátano	4,6	16,6	15,8	-4,8	95,5	94,4	-1,1
Maíz Choclo	3,2	0,2	0,1	-53,5	63,1	92,8	47,0
Yuca	1,9	6,3	7,2	14,0	41,5	47,6	14,8
Mandarina	2,5	11,2	11,3	1,2	33,5	32,2	-3,9
Zanahoria	0,8	3,2	3,1	-4,1	25,7	25,5	-0,5
Orientada al mercado externo y agroindustria 2/	22,6			11,0			15,4
Café	13,0	18,6	20,7	11,5	60,8	70,6	16,0
Maíz A. Duro	0,8	0,4	0,2	-44,0	16,6	17,9	7,9
Cacao	5,3	3,9	4,2	9,8	12,3	14,1	14,2
PECUARIO	18,2			-2,9			-1,6
Carne de vacuno 3/	4,3	0,8	0,8	3,6	4,6	4,6	-0,8
Carne de ave 3/	3,5	1,0	0,8	-17,7	6,2	5,5	-11,7
Carne de ovino 3/	1,8	0,3	0,3	0,7	1,6	1,6	3,9
Leche	2,7	4,4	4,4	0,4	26,3	26,9	2,4
SECTOR AGROPECUARIO	100,0			3,2			9,4

1/ Cifras preliminares

2/ Estimado a precios de 2007.

3/ Peso neto

Fuente: MINAGRI

Elaboración: BCRP - Sucursal Huancayo. Departamento de Estudios Económicos

El subsector agrícola se expandió en 3,8 por ciento, asociado a la mayor oferta con destino al mercado externo y/o agroindustria (11,0 por ciento), al aumentar la producción de café y cacao en las provincias de Chanchamayo y Satipo, ante el registro de mayores rendimientos y por ampliación de la superficie en producción; sin embargo, disminuyó la oferta para el mercado local, principalmente de plátano, maíz choclo y zanahoria. Entre enero y junio, creció en 10,9 por ciento, ante la mayor oferta para el mercado interno (8,0 por ciento), como para el externo y/o agroindustria (15,4 por ciento más), destacando la mayor oferta de papa, maíz choclo, piña, café, yuca, palta, naranja, cacao, maíz amarillo duro y arveja verde, entre los principales. Respecto a café, el crecimiento (16,0 por ciento) se explicó por el registro de mayores rendimientos, al ingresar las nuevas plantas a una etapa de madurez (de 3 a 7 años).

La producción pecuaria se contrajo en 2,9 por ciento en junio, debido a la caída en la oferta de huevo y carnes de ave y porcino, ante el registro de menores rendimientos, principalmente en carne de ave. Entre enero y junio, se contrajo en 1,6 por ciento, influenciado por la menor producción de lana y carnes de vacuno y ave.

La producción minera metálica disminuyó 15,5 por ciento en junio, como resultado de la menor producción de todos los productos explotados. Entre enero y junio, la oferta creció ligeramente en 0,1 por ciento, explicado por la mayor producción de cobre y zinc.

Junín: Producción Minera 1/

(Var. % real respecto al mismo periodo del año anterior)

	Estructura Porcentual 2016 2/	Junio			Enero - Junio		
		2 017	2 018	Var. %	2 017	2 018	Var. %
Cobre (TMF)	46,9	21 583	20 374	-5,6	101 021	110 546	9,4
Plomo (TMF)	4,1	4 292	3 297	-23,2	20 999	20 574	-2,0
Zinc (TMF)	30,0	26 072	23 854	-8,5	140 456	140 725	0,2
Plata (Kg.f)	15,3	83 987	61 907	-26,3	388 952	351 509	-9,6
Oro (GSm.f)	0,7	61 652	57 056	-7,5	402 110	335 201	-16,6
Molibdeno (TMF)	2,9	268	28	-89,7	1 038	434	-58,2
TOTAL 1/ 2/	100,0			-15,5			0,1

1/ Cifras preliminares.

2/ Estimado a precios de 2007.

Fuente: MINEM.

Elaboración: BCRP - Sucursal Huancayo. Departamento de Estudios Económicos.

- La **actividad minera** se contrajo en 15,5 por ciento en junio, como resultado de la menor producción de todos los productos explotados, principalmente en cobre (mineras Chinalco, Argentum, Casapalca y Austria Duvaz), zinc (mineras Volcan, San Ignacio de Morococha, Chungar y Casapalca) y plata (mineras Casapalca, Argentum, Chungar y Austria Duvaz).
- Entre enero y junio, la oferta creció ligeramente en 0,1 por ciento, explicado por la mayor producción de cobre y zinc; principalmente en las mineras Chinalco (cobre y zinc), Volcan (cobre) y Argentum (zinc); mientras que decreció en plomo, plata, oro y molibdeno.

Junín: Crecimiento de la producción minera 1/

(Var. % real respecto a similar mes del año anterior)

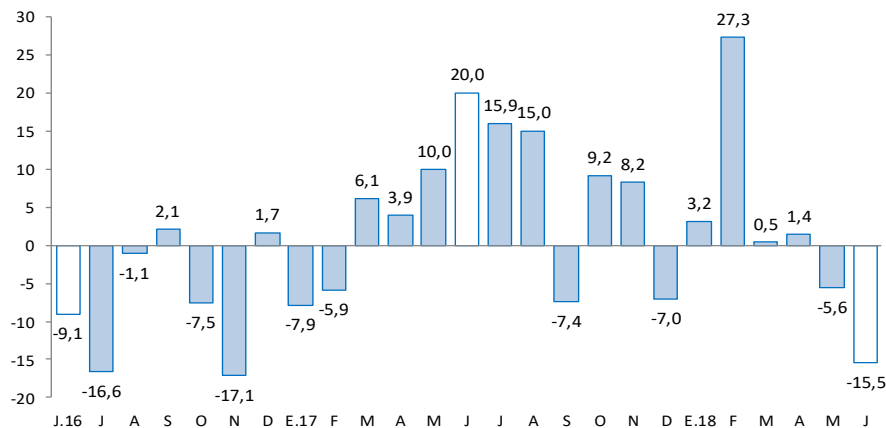

1/ Estimado a precios de 2007

Fuente: MINEM

El índice de producción manufacturera se contrajo en 4,3 por ciento al término del mes de junio, ante la menor producción de cemento, productos químicos (plástico) y alimentos (condimentos). Entre enero y junio, cayó en 2,0 por ciento.

Junín: Producción manufacturera 1/

(Variación % real respecto al mismo periodo del año anterior)

	Estructura Porcentual 2016	Junio Var. %	Enero - Junio Var. %
MANUFACTURA PRIMARIA	0,0	=	=
Refinación de metales	0,0	-	-
Cobre refinado	0,0	-	-
Plomo refinado	0,0	-	-
Zinc refinado	0,0	-	-
Plata refinada	0,0	-	-
Zinc en polvo	0,0	-	-
Trióxido de arsénico	0,0	-	-
Bismuto	0,0	-	-
Otros 2/	0,0	-	-
MANUFACTURA NO PRIMARIA	100,0	-4,3	-2,0
Alimentos	3,2	-1,5	-2,1
Condimentos	2,9	-2,5	-1,3
Galletas	0,3	12,1	-10,1
Productos Químicos	0,0	-45,0	-36,6
Plásticos	0,0	-45,0	-36,6
Acido sulfúrico	0,0	-	-
Sulfato de cobre	0,0	-	-
Sulfato de zinc	0,0	-	-
Otros 2/	0,0	-	-
Minerales No Metálicos	96,8	-4,4	-2,0
Cemento	96,8	-4,4	-2,0
TOTAL	100,0	-4,3	-2,0

1/ Cifras preliminares.

3/ En base a la estructura de similar periodo de 2013.

Fuente: Empresas manufactureras

Elaboración: BCRP - Sucursal Huancayo. Departamento de Estudios Económicos.

- El desempeño de la **actividad manufacturera** en junio se contrajo en 4,3 por ciento, ante la menor oferta de la manufactura no primaria, toda vez que el sub sector primario fue nulo (debido a la paralización de la empresa Doe Run en el complejo metalúrgico de La Oroya). Entre enero y junio, cayó 2,0 por ciento, influenciado por los resultados desfavorables de la manufactura no primaria.
- En la **manufactura no primaria**, la contracción del indicador en 4,3 por ciento en junio se relacionó a la menor oferta de cemento (-4,4 por ciento), por productos químicos y alimentos. Entre enero y junio, se contrajo en 2,0 por ciento (cemento, productos químicos y alimentos).

Junín: Crecimiento de la manufactura no primaria

(Variación % real respecto al mismo mes del año anterior)

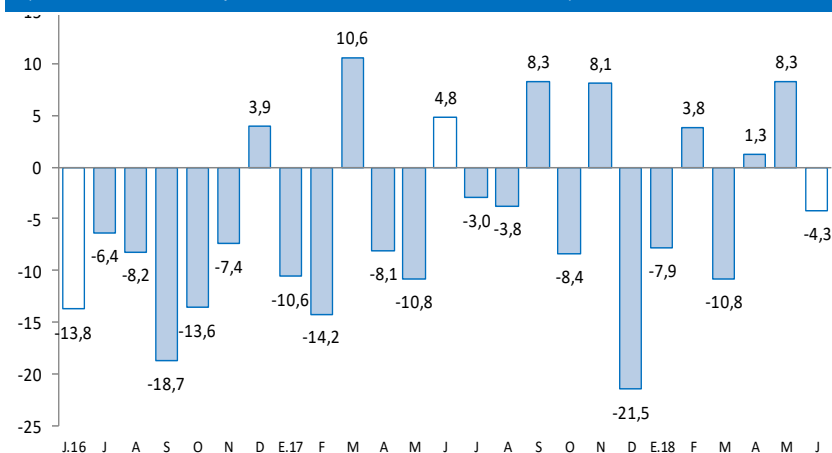

Fuente: Empresas Manufactureras

Los despachos locales de cemento se incrementaron en 11,7 por ciento, ante la recuperación en la inversión pública (transporte, saneamiento, salud, educación, vivienda y agropecuario), principalmente en el Gobierno Nacional; mientras que entre enero y junio cayó en 4,5 por ciento.

Junín: Despachos de cemento

(Var.% con respecto a similar mes del año anterior)

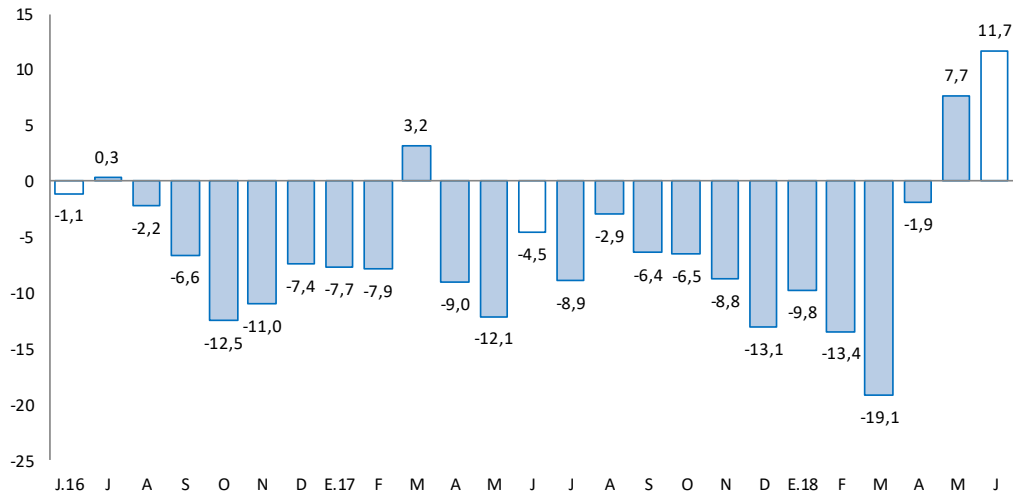

Fuente: UNACEM.

Elaboración: BCRP - Sucursal Huancayo. Departamento de Estudios Económicos

- Los **despachos locales de cemento** en Junín se incrementaron en el mes en 11,7 por ciento, sumando así dos meses consecutivos de resultados favorables, luego de haber registrado tasas negativas por trece meses seguidos. La recuperación del mes se debió a la mayor inversión pública (36,5 por ciento más en el mes), principalmente en el Gobierno Nacional, con mayores obras en transporte, saneamiento, salud, educación, agropecuaria y vivienda.
- Entre enero y junio, se contrajo en 4,5 por ciento, ante la reducción de la inversión privada (para vivienda multifamiliar, autoconstrucción, contratistas y algunas empresas mineras), así como de la inversión pública acumulada (-7,1 por ciento), principalmente en el Gobierno Regional (sectores transporte, salud y agropecuaria, principalmente).

En mayo, el crédito total (S/ 5 510 millones) creció en 10,2 por ciento interanualmente y en 0,9 por ciento respecto al mes previo. Interanualmente, se asoció a mayores créditos a empresas, consumo e hipotecario.

Junín: Crédito Directo

(SalDOS a fin de periodo, en millones de soles, con Tipo de Cambio Fijo)

	SalDOS en millones de soles		Tasa de crecimiento (%)	
	Abr-18	May-18	Mes	12 Meses
Banco de la Nación 1/	246	249	1,3	28,8
Agrobanco 2/	132	129	-2,9	-26,5
Banca Múltiple	2 763	2 797	1,2	8,5
Instituciones No Bancarias	2 319	2 335	0,7	13,7
Financieras	559	557	-0,3	7,1
Cajas Municipales	1 557	1 574	1,1	14,6
Cajas Rurales	202	203	0,3	61,1
Edpymes	1	1	4,2	-95,7
Total	5 461	5 510	0,9	10,2
Empresas	3 190	3 210	0,6	7,7
Personas	2 270	2 300	1,3	13,9
Consumo	1 705	1 723	1,1	15,3
Hipotecario	566	577	2,0	10,0
MN	5 277	5 324	0,9	10,5
ME	184	186	1,1	2,6
ME (Mill. US\$)	57	57	1,1	2,6

1/ Considera sólo los créditos de consumo e hipotecario.

2/ No considera los créditos a las demás empresas del sistema financiero

Fuente: SBS y AFP.

Elaboración: BCRP - Sucursal Huancayo. Departamento de Estudios Económicos.

- La **morosidad** en Junín, al término del mes de abril 2018, alcanzó 5,6 por ciento, superior en 0,6 de punto porcentual respecto a similar mes de 2017.
- En cuanto a la **composición**, en mayo, el 58,3 por ciento se dirigió al segmento empresarial, el 31,3 por ciento para consumo, y el 10,5 por ciento restante al sector hipotecario.

Junín: Crecimiento del crédito directo

(Var. % con respecto a similar mes del año anterior, con Tipo de Cambio Fijo)

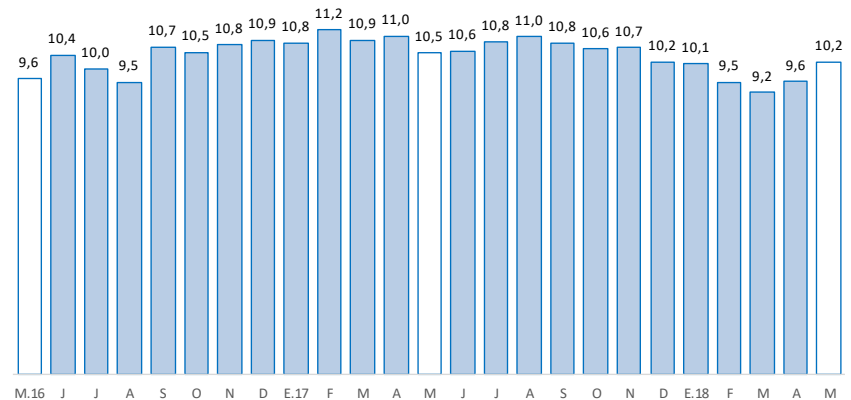

Fuente: SBS v AFP

Junín: Tasa de morosidad 1/

(Porcentaje)

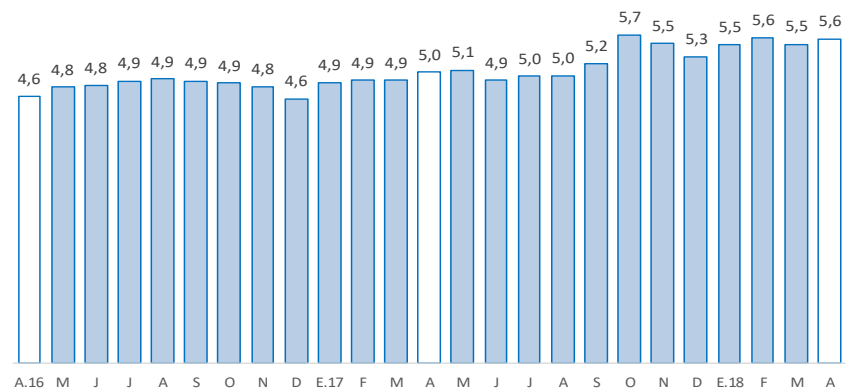

1/ Morosidad = (créditos vencidos + créditos en cobranza judicial) / colocaciones brutas.

Fuente: SBS y AFP

Los depósitos en Junín (S/ 3 494 millones), en mayo, aumentaron interanualmente en 13,3 por ciento, y en 2,2 por ciento comparado al mes previo. El resultado favorable interanual se debió al Banco de la Nación, Banca Múltiple y las Instituciones No Bancarias; y según tipo, creció en depósitos a la vista, en ahorro y a plazos.

Junín: Depósitos

(Saldos a fin de periodo, en millones de soles, con Tipo de Cambio Fijo)

	Saldos en millones de soles		Tasa de crecimiento (%)	
	Abr-18	May-18	Mes	12 Meses
Banco de la Nación	498	487	-2,2	7,9
Banca Múltiple	1 611	1 654	2,7	10,3
Instituciones No Bancarias	1 310	1 353	3,3	19,4
Financieras	97	102	4,7	13,0
Cajas Municipales	1 106	1 143	3,3	17,0
Cajas Rurales	106	108	1,7	64,9
TOTAL	3 419	3 494	2,2	13,3
Vista	521	514	-1,4	11,4
Ahorro	1 478	1 476	-0,1	16,9
A plazo	1 420	1 504	5,9	10,7
MN	3 008	3 078	2,4	15,5
ME	411	416	1,2	-0,6
ME (Mill. US\$)	127	128	1,2	-0,6

Fuente: SBS y AFP.

Elaboración: BCRP - Sucursal Huancayo. Departamento de Estudios Económicos.

Junín: Crecimiento de los depósitos

(Var.% con respecto a similar mes del año anterior, con Tipo de Cambio Fijo)

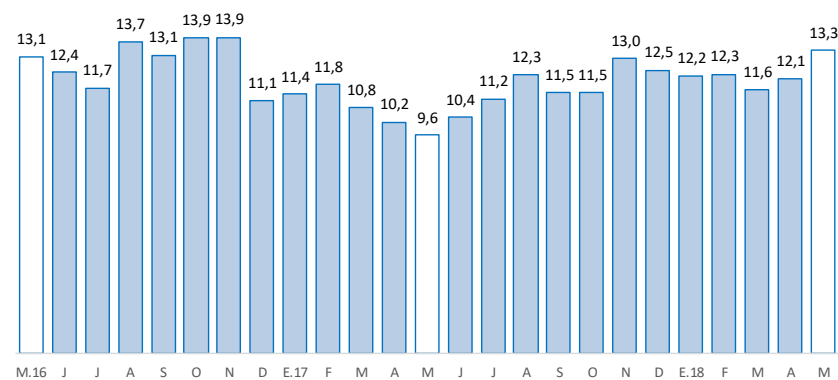

Fuente: SBS y AFP

La inversión pública en junio sumó S/ 88 millones y creció 36,5 por ciento en términos reales; mientras que entre enero y junio totalizó S/ 363 millones y decreció en 7,1 por ciento en términos reales.

Junín: Ejecución del Presupuesto de Inversiones 1/ 2/ (En millones de soles)

	Junio			Enero - Junio		
	2017	2018	Var.% real	2017	2018	Var.% real
Gobierno Nacional	10	26	165,2	74	107	43,0
Gobierno Regional	21	24	11,2	155	99	-36,8
Gobiernos locales	33	38	14,6	158	157	-1,6
Total	64	88	36,5	387	363	-7,1

1/ Información actualizada al 30 de Junio de 2018.

2/ Comprende la adquisición de activos no financieros

Fuente: Ministerio de Economía y Finanzas

Elaboración: BCRP, Sucursal Huancayo. Departamento de Estudios Económicos.

Junín: Crecimiento de la Ejecución del Presupuesto de Inversiones (Var.% real con respecto a similar mes del año anterior)

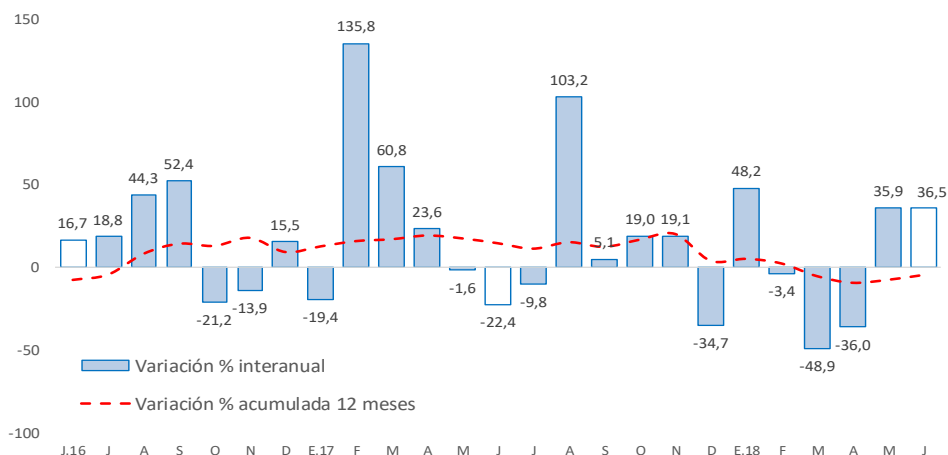

Fuente: Ministerio de Economía y Finanzas

- La **inversión pública** en Junín sumó en junio S/ 88 millones, superior en S/ 24 millones en términos nominales (36,5 por ciento en términos reales). Entre enero y junio acumuló una ejecución de S/ 363 millones, inferior en S/ 24 millones (-7,1 por ciento en términos reales), ante menores montos devengados en el Gobierno Regional y las municipalidades.
- Entre los **principales proyectos** que se ejecutaron entre enero y junio, destacaron en el Gobierno Nacional, el “Mejoramiento y rehabilitación de la carretera Mazamari - Pangoa - Cubantia”, con un gasto de S/ 59,5 millones; la “Construcción de pistas y veredas en el AA.HH. Justicia Paz y Vida, distrito de El Tambo - Huancayo”, con S/ 7,4 millones devengados; y la “Creación de los servicios del centro preuniversitario de la Universidad Nacional Autónoma Alto Andina de Tarma, sector Huancucro, distrito de Acobamba, provincia de Tarma”, con S/ 3,8 millones devengados.
- En el Gobierno Regional, el “Mejoramiento de la capacidad resolutive del hospital El Carmen Huancayo”, con un gasto devengado de S/ 33,8 millones; la “Implementación del Instituto Regional de Enfermedades Neoplásicas de la Macro Región del Centro del Perú”, con un gasto de S/ 20,0 millones; y el “Mejoramiento de la carretera Chupuro - Vista Alegre - Chicche - Chongos Alto - Huasicancha, provincia de Huancayo”, con un gasto de S/ 8,2 millones.
- En los gobiernos locales, el “Mejoramiento del sistema de agua potable y alcantarillado en San Martín de Pangoa, distrito de Pangoa - Satipo”, con un gasto de S/ 5,8 millones; la “Ampliación de las redes secundarias de agua potable y alcantarillado de la ciudad de Junín de la provincia de Junín”, con un gasto de S/ 4,8 millones; y el “Mejoramiento del Terminal Terrestre de Jauja”, con un gasto de S/ 2,9 millones.