



BANCO CENTRAL DE RESERVA DEL PERÚ

Junín: Síntesis de Actividad Económica - Mayo 2018 -

**Departamento de Estudios Económicos
Sucursal Huancayo**

Julio de 2018

Actividad Primaria

- El **sector agropecuario** experimentó un crecimiento de 11,5 por ciento en el mes, ante la mayor oferta de los sub sectores agrícola (12,5 por ciento) y pecuario (0,9 por ciento). Entre enero y mayo, el sector creció en 11,3 por ciento.
- La **actividad minera** se redujo en 5,6 por ciento en el mes como resultado de la menor producción de cobre (mineras Chinalco, Argentum, Austria Duvaz y Chungar), zinc (mineras San Ignacio de Morococha, Chinalco, Casapalca y Chungar), oro (minera IRL) y molibdeno (minera Chinalco). Entre enero y mayo, la actividad minera creció 4,2 por ciento.

Otros Indicadores de Actividad Económica

- El **índice de producción manufacturera**, se contrajo en 10,8 por ciento en marzo ante la menor producción de cemento, galletas y productos químicos (plástico). Entre enero y marzo cayó en 5,4 por ciento, explicado por la menor producción de cemento, alimentos y productos químicos (plástico).
- Los **despachos locales de cemento** en Junín se incrementaron en 7,7 por ciento, luego de registrar tasas negativas por trece meses seguidos. El resultado del mes se asoció a la mayor inversión pública (salud, educación, agropecuario y vivienda), principalmente en los gobiernos Nacional y Regional; mientras que entre enero y mayo cayó en 7,7 por ciento.
- El **crédito directo total** en mayo (S/ 5 510 millones, calculado con tipo de cambio fijo) creció en 10,2 por ciento respecto a igual mes del año pasado, explicado en los incrementos que se orientaron a los rubros de empresa (7,7 por ciento), consumo (15,3 por ciento) e hipotecario (10,0 por ciento). Respecto al mes previo, aumentó en 0,9 por ciento, sustentado en mayores créditos para empresas, consumo e hipotecario.
- Por su parte, **la inversión pública** en el mes (S/ 97 millones) se incrementó en S/ 26 millones en términos nominales (35,9 por ciento en términos reales), ante mayores montos devengados en los gobiernos Nacional (S/ 11 millones más) y Regional (S/ 18 millones más). Entre enero y mayo sumó S/ 275 millones, contrayéndose en S/ 49 millones en términos nominales (-15,8 por ciento en términos reales).

Junín: Otros indicadores de actividad económica (Variación % respecto a similar mes del año anterior)

	Dic.17	Ene.18	Feb.18	Mar.18	Abr.18	May.18
Producción industrial 1/	↓ -21,5	↓ -7,9	↑ 3,8	↓ -10,8		
Despachos de cemento	↓ -13,1	↓ -9,8	↓ -13,4	↓ -19,1	↓ -1,9	↑ 7,7
Arribos a establecimientos de hospedaje	↑ 11,7	↑ 7,2	↑ 5,0	↑ 21,9		
Crédito total 2/	↑ 10,2	↑ 10,1	↑ 9,5	↑ 9,2	↑ 9,6	↑ 10,2
Crédito de consumo 2/	↑ 15,0	↑ 15,2	↑ 14,3	↑ 14,6	↑ 15,4	↑ 15,3
Crédito hipotecario 2/	↑ 8,8	↑ 9,2	↑ 9,2	↑ 7,5	↑ 8,0	↑ 10,0
Inversión pública 1/	↓ -34,7	↑ 48,2	↓ -3,4	↓ -48,9	↓ -36,0	↑ 35,9

1/ En términos reales.

2/ En términos nominales, con tipo de cambio fijo.

Fuentes: UNACEM, MINCETUR, SBS y AFP, MEF y empresas manufactureras.

El sector agropecuario aumentó 11,5 por ciento en el mes, ante la mayor oferta de los sub sectores agrícola (12,5 por ciento) y pecuario (0,9 por ciento). Entre enero y mayo, el sector se expandió en 11,3 por ciento debido a la mayor actividad agrícola (13,3 por ciento de aumento).

Junín: Producción de principales productos agropecuarios 1/

(Miles de toneladas)

Subsectores	Estructura Porcentual 2016 /2	Mayo			Enero - Mayo		
		2 017	2 018	Var. %	2 017	2 018	Var. %
AGRÍCOLA	81,8			12,5			13,3
Orientada al mercado interno 2/	59,2			13,2			11,0
Papa	13,5	87,6	106,1	21,0	224,9	254,5	13,2
Piña	8,6	31,5	33,7	6,8	161,9	178,1	10,0
Naranja	7,7	25,3	27,0	6,7	113,5	115,7	1,9
Maíz Choclo	3,2	13,8	17,4	26,5	63,0	92,8	47,4
Plátano	4,6	17,3	16,5	-4,2	78,9	78,6	-0,3
Yuca	1,9	6,4	7,7	21,0	35,2	40,5	15,0
Zanahoria	0,8	5,0	4,7	-5,6	22,4	21,9	-2,3
Mandarina	2,5	9,7	9,7	0,0	22,3	20,9	-6,5
Orientada al mercado externo y agroindustria 2/	22,6			11,8			17,2
Café	13,0	18,6	20,8	11,9	42,3	49,8	17,9
Maíz A. Duro	0,8	1,9	1,7	-9,6	16,2	17,7	9,0
Cacao	5,3	3,8	4,2	12,3	8,5	9,8	16,2
PECUARIO	18,2			0,9			-1,3
Carne de vacuno 3/	4,3	0,8	0,8	-0,3	3,8	3,7	-1,8
Carne de ave 3/	3,5	0,9	0,9	3,6	5,2	4,6	-10,6
Carne de ovino 3/	1,8	0,3	0,3	0,7	1,3	1,4	5,0
Leche	2,7	4,6	4,6	1,3	21,9	22,5	2,6
SECTOR AGROPECUARIO	100,0			11,5			11,3

1/ Cifras preliminares

2/ Estimado a precios de 2007.

3/ Peso neto

Fuente: MINAGRI

Elaboración: BCRP - Sucursal Huancayo. Departamento de Estudios Económicos

- El **subsector agrícola** creció en 12,5 por ciento en mayo, por la mayor oferta con destino al mercado interno (13,2 por ciento), así como para el externo y/o agroindustria (11,8 por ciento), justificándose en el primer caso por la mayor oferta de papa, maíz choclo, piña, naranja, yuca, olluco y palta; y en el segundo, por café y cacao. Respecto a los cultivos de la zona sierra como papa y maíz choclo, se justificó por la recuperación de los rendimientos, ante la normalización del comportamiento climático; en naranja, piña y palta, se asoció a la ampliación de la superficie en producción; y en yuca, por mayores siembras y adecuados rendimientos. Entre enero y mayo, creció en 11,3 por ciento, ante la mayor oferta para el mercado interno (11,0 por ciento), como para el externo y/o agroindustria (17,2 por ciento más), destacando la mayor oferta de papa, piña, maíz choclo, yuca, café y cacao. Respecto a café, el crecimiento (17,9 por ciento) se explicó por el registro de mayores rendimientos, al ingresar las nuevas plantas a una etapa de madurez (de 3 a 7 años).
- La **producción pecuaria** se incrementó en 0,9 por ciento en mayo, debido a la recuperación en la oferta de huevo, leche y carnes de ave, alpaca, llama, ovino y caprino; explicándose en huevo, leche y carne de ave, por la mejora en los rendimientos. Entre enero y mayo, se contrajo en 1,3 por ciento, influenciado por la menor producción de lana y carnes de vacuno y ave.

La producción minera se contrajo en 5,6 por ciento en el mes, como resultado de la menor producción de cobre, zinc, oro y molibdeno. Entre enero y mayo, la producción creció en 4,2 por ciento.

Junín: Producción Minera 1/ (Var. % real respecto al mismo periodo del año anterior)

Estructura Porcentual 2016 2/	Mayo			Enero - Mayo			
	2 017	2 018	Var. %	2 017	2 018	Var. %	
Cobre (TMF)	46,9	20 285	19 671	-3,0	79 438	90 172	13,5
Plomo (TMF)	4,1	2 880	3 963	37,6	16 707	17 277	3,4
Zinc (TMF)	30,0	25 059	25 019	-0,2	114 385	116 871	2,2
Plata (Kg.f)	15,3	61 835	70 098	13,4	304 964	289 603	-5,0
Oro (Grm.f)	0,7	71 667	61 088	-14,8	340 459	278 145	-18,3
Molibdeno (TMF)	2,9	279	52	-81,4	770	406	-47,2
TOTAL 1/ 2/	100,0						4,2

1/ Cifras preliminares.

2/ Estimado a precios de 2007.

Fuente: MINEM.

Elaboración: BCRP - Sucursal Huancayo. Departamento de Estudios Económicos.

- En mayo, la **actividad minera** se contrajo en 5,6 por ciento en el mes, como resultado de la menor producción de cobre (mineras Chinalco, Argentum, Austria Duvaz y Chungar), zinc (mineras San Ignacio de Morococha, Chinalco, Casapalca y Chungar), oro (minera IRL) y molibdeno (minera Chinalco), aumentando en plomo y plata.
- Entre enero y mayo, la oferta creció en 4,2 por ciento, explicado por la mayor producción de cobre, plomo y zinc; principalmente en las mineras Chinalco (cobre y zinc), Volcan (cobre, plomo y zinc), Casapalca (cobre y plomo) y Argentum (plomo y zinc); mientras que decreció la producción de plata, oro y molibdeno.

Junín: Crecimiento de la producción minera 1/ (Var.% real respecto a similar mes del año anterior)

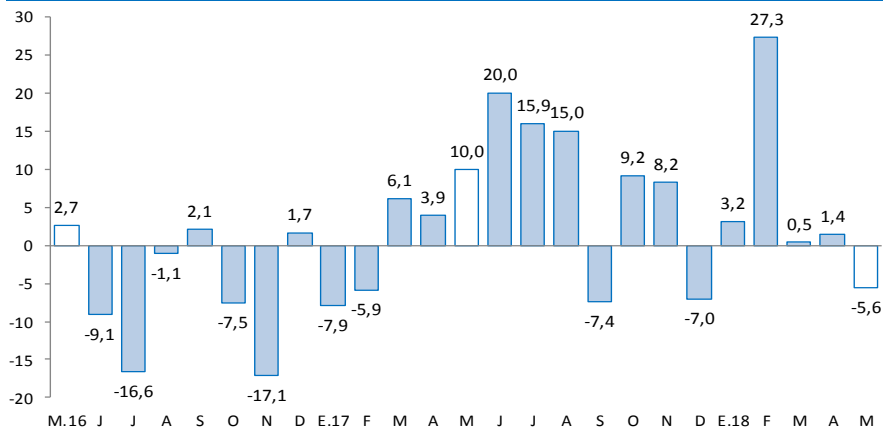

1/ Estimado a precios de 2007

Fuente: MINEM

La actividad industrial, se contrajo en 10,8 por ciento al término de marzo, ante la menor producción de cemento, galletas y por productos químicos (plástico); mientras que entre enero y marzo cayó en 5,4 por ciento.

Junín: Producción manufacturera 1/

(Variación % real respecto al mismo periodo del año anterior)

	Estructura Porcentual 2016	Marzo Var. %	Enero - Marzo Var. %
MANUFACTURA PRIMARIA	0,0	-	-
Refinación de metales	0,0	-	-
Cobre refinado	0,0	-	-
Plomo refinado	0,0	-	-
Zinc refinado	0,0	-	-
Plata refinada	0,0	-	-
Zinc en polvo	0,0	-	-
Trióxido de arsénico	0,0	-	-
Bismuto	0,0	-	-
Otros 2/	0,0	-	-
MANUFACTURA NO PRIMARIA	100,0	-10,8	-5,4
Alimentos	3,2	11,0	-7,0
Condimentos	2,9	14,5	-4,8
Galletas	0,3	-23,6	-29,0
Productos Químicos	0,0	-20,0	-32,1
Plásticos	0,0	-20,0	-32,1
Acido sulfúrico	0,0	-	-
Sulfato de cobre	0,0	-	-
Sulfato de zinc	0,0	-	-
Otros 2/	0,0	-	-
Minerales No Metálicos	96,8	-11,6	-5,3
Cemento	96,8	-11,6	-5,3
TOTAL	100,0	-10,8	-5,4

1/ Cifras preliminares.

Fuente: Empresas manufactureras

Elaboración: BCRP - Sucursal Huancayo. Departamento de Estudios Económicos.

- En marzo, el desempeño de la **actividad manufacturera** se contrajo en 10,8 por ciento, ante la menor oferta de la manufactura no primaria, toda vez que el sub sector primario fue nulo (debido a la paralización de la empresa Doe Run en el complejo metalúrgico de La Oroya). Entre enero y marzo, cayó 5,4 por ciento, influenciado por los resultados desfavorables de la manufactura no primaria.
- En la **manufactura no primaria**, la contracción de 10,8 por ciento en marzo se relacionó a la menor oferta de cemento (-11,6 por ciento); y por productos químicos (-20,0 por ciento), ante la menor oferta de plástico. Entre enero y marzo, se contrajo en 5,4 por ciento.

Junín: Crecimiento de la manufactura no primaria

(Variación % real respecto al mismo mes del año anterior)

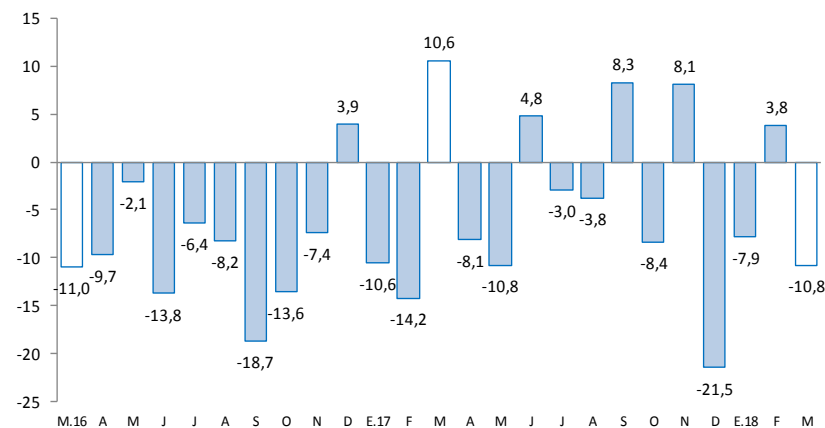

Fuente: Empresas Manufactureras

Los despachos locales de cemento crecieron en el mes en 7,7 por ciento, luego de haber registrado tasas negativas por trece meses seguidos. Entre enero y mayo se contrajo en 7,7 por ciento.

Junín: Despachos de cemento

(Var.% con respecto a similar mes del año anterior)

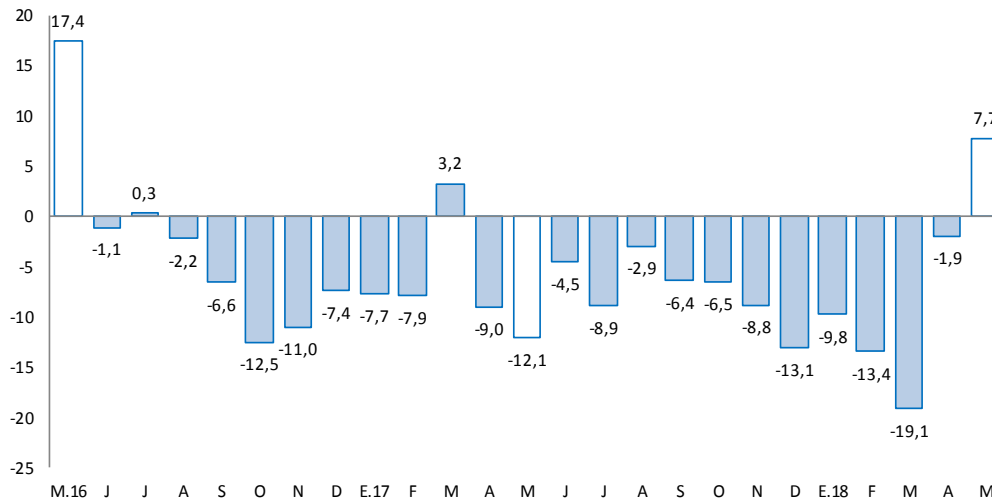

Fuente: UNACEM.

Elaboración: BCRP - Sucursal Huancayo. Departamento de Estudios Económicos

- Los **despachos locales de cemento** en Junín crecieron en el mes en 7,7 por ciento, luego de haber registrado tasas negativas por trece meses seguidos. La recuperación del mes se debió a la mayor inversión pública (35,9 por ciento más en el mes), principalmente en los gobiernos Nacional y Regional con mayores obras en salud, educación, agropecuaria y vivienda.
- Entre enero y mayo, se contrajo en 7,7 por ciento, influenciado por la menor demanda de febrero (-13,4 por ciento) y marzo (-19,1 por ciento); hecho que se relacionó a la reducción de la inversión privada (para vivienda multifamiliar, autoconstrucción, contratistas y algunas empresas mineras), así como de la inversión pública acumulada (-15,8 por ciento), principalmente en el Gobierno Regional y las municipalidades.

El crédito total en Junín (S/ 5 510 millones) creció en 10,2 por ciento interanualmente y en 0,9 por ciento respecto al mes previo. Interanualmente, se asoció a mayores créditos a empresas, consumo e hipotecario.

Junín: Crédito Directo

(SalDOS a fin de periodo, en millones de soles, con Tipo de Cambio Fijo)

	SalDOS en millones de soles		Tasa de crecimiento (%)	
	Abr-18	May-18	Mes	12 Meses
Banco de la Nación 1/	246	249	1,3	28,8
Agrobanco 2/	132	129	-2,9	-26,5
Banca Múltiple	2 763	2 797	1,2	8,5
Instituciones No Bancarias	2 319	2 335	0,7	13,7
Financieras	559	557	-0,3	7,1
Cajas Municipales	1 557	1 574	1,1	14,6
Cajas Rurales	202	203	0,3	61,1
Edpymes	1	1	4,2	-95,7
Total	5 461	5 510	0,9	10,2
Empresas	3 190	3 210	0,6	7,7
Personas	2 270	2 300	1,3	13,9
Consumo	1 705	1 723	1,1	15,3
Hipotecario	566	577	2,0	10,0
MN	5 277	5 324	0,9	10,5
ME	184	186	1,1	2,6
ME (Mill. US\$)	57	57	1,1	2,6

1/ Considera sólo los créditos de consumo e hipotecario.

2/ No considera los créditos a las demás empresas del sistema financiero

Fuente: SBS y AFP.

Elaboración: BCRP - Sucursal Huancayo. Departamento de Estudios Económicos.

- La **morosidad** en Junín, al término del mes de abril 2018, alcanzó 5,6 por ciento, superior en 0,6 de punto porcentual respecto a similar mes de 2017.
- En cuanto a la **composición**, en mayo, el 58,3 por ciento se dirigió al segmento empresarial, el 31,3 por ciento para consumo, y el 10,5 por ciento restante al sector hipotecario.

Junín: Crecimiento del crédito directo

(Var. % con respecto a similar mes del año anterior, con Tipo de Cambio Fijo)

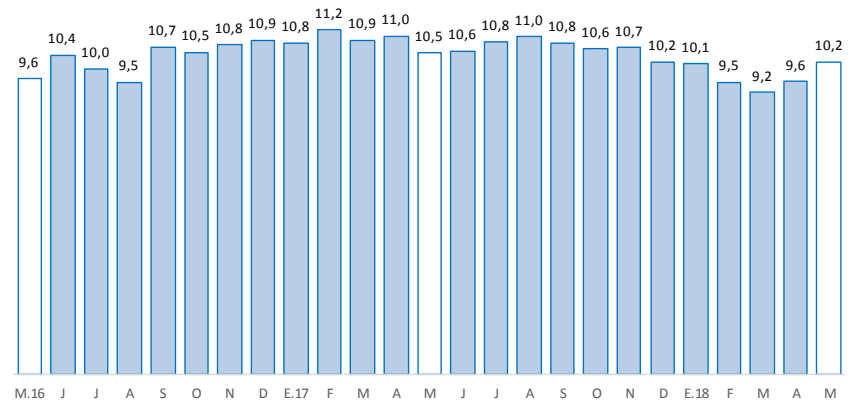

Fuente: SBS v AFP

Junín: Tasa de morosidad 1/

(Porcentaje)

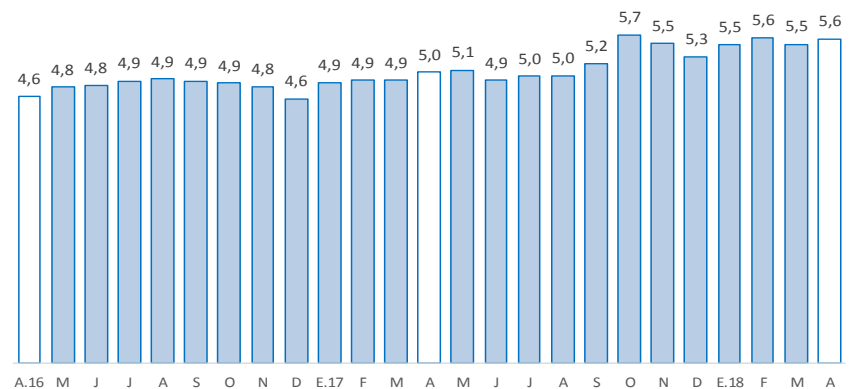

1/ Morosidad = (créditos vencidos + créditos en cobranza judicial) / colocaciones brutas.

Fuente: SBS y AFP

Los depósitos en Junín (S/ 3 494 millones) aumentaron interanualmente en 13,3 por ciento, y en 2,2 por ciento comparado al mes previo. El resultado favorable interanual se debió al Banco de la Nación, Banca Múltiple y las Instituciones No Bancarias; y según tipo, creció en depósitos a la vista, en ahorro y a plazos.

Junín: Depósitos

(Saldos a fin de periodo, en millones de soles, con Tipo de Cambio Fijo)

	Saldos en millones de soles		Tasa de crecimiento (%)	
	Abr-18	May-18	Mes	12 Meses
Banco de la Nación	498	487	-2,2	7,9
Banca Múltiple	1 611	1 654	2,7	10,3
Instituciones No Bancarias	1 310	1 353	3,3	19,4
Financieras	97	102	4,7	13,0
Cajas Municipales	1 106	1 143	3,3	17,0
Cajas Rurales	106	108	1,7	64,9
TOTAL	3 419	3 494	2,2	13,3
Vista	521	514	-1,4	11,4
Ahorro	1 478	1 476	-0,1	16,9
A plazo	1 420	1 504	5,9	10,7
MN	3 008	3 078	2,4	15,5
ME	411	416	1,2	-0,6
ME (Mill. US\$)	127	128	1,2	-0,6

Fuente: SBS y AFP.

Elaboración: BCRP - Sucursal Huancayo. Departamento de Estudios Económicos.

Junín: Crecimiento de los depósitos

(Var.% con respecto a similar mes del año anterior, con Tipo de Cambio Fijo)

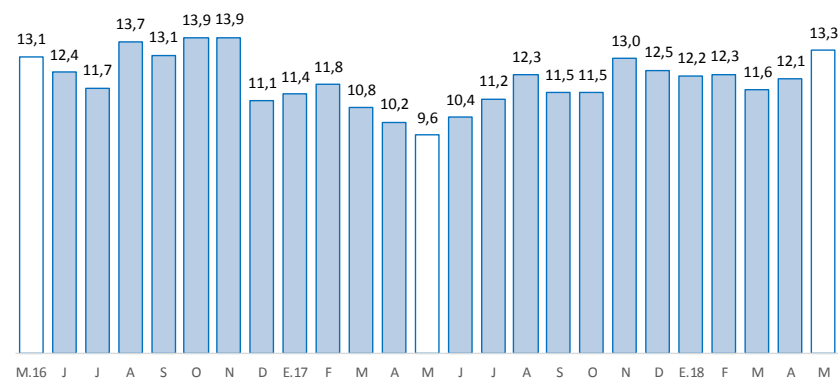

Fuente: SBS y AFP

La inversión pública en mayo sumó S/ 97 millones y creció 35,9 por ciento en términos reales; mientras que entre enero y mayo totalizó S/ 275 millones y decreció 15,8 por ciento en términos reales.

Junín: Ejecución del Presupuesto de Inversiones 1/ 2/

(En millones de soles)

	Mayo			Enero - Mayo		
	2017	2018	Var.% real	2017	2018	Var.% real
Gobierno Nacional	12	22	91,2	65	81	24,5
Gobierno Regional	21	39	82,8	133	75	-44,5
Gobiernos locales	38	35	-7,9	126	119	-5,9
Total	70	97	35,9	324	275	-15,8

1/ Información actualizada al 31 de Mayo de 2018.

2/ Comprende la adquisición de activos no financieros

Fuente: Ministerio de Economía y Finanzas

Elaboración: BCRP, Sucursal Huancayo. Departamento de Estudios Económicos.

- La **inversión pública** en Junín sumó en mayo S/ 97 millones, superior en S/ 27 millones en términos nominales (35,9 por ciento en términos reales), explicado por mayores gastos en los gobiernos Nacional y Regional. Entre enero y mayo acumuló una ejecución de S/ 275 millones, inferior en S/ 49 millones en términos nominales (-15,8 por ciento en términos reales).

- Entre los **principales proyectos** que se ejecutaron entre enero y mayo, destacaron en el Gobierno Nacional, el “Mejoramiento y rehabilitación de la carretera Mazamari - Pangoa - Cubantia”, con un gasto de S/ 44,5 millones; la “Construcción de pistas y veredas en el AA.HH. Justicia Paz y Vida, distrito de El Tambo - Huancayo”, con S/ 6,4 millones devengados; y la “Creación de los servicios del centro preuniversitario de la Universidad Nacional Autónoma Alto Andina de Tarma, sector Huancucro, distrito de Acobamba, provincia de Tarma”, con S/ 3,2 millones devengados.

- En el Gobierno Regional, el “Mejoramiento de la capacidad resolutive del hospital El Carmen Huancayo”, con un gasto devengado de S/ 23,8 millones; la “Implementación del Instituto Regional de Enfermedades Neoplásicas de la Macro Región del Centro del Perú”, con un gasto de S/ 17,9 millones; y el “Mejoramiento de la carretera Chupuro - Vista Alegre - Chicche - Chongos Alto - Huasicancha, provincia de Huancayo”, con un gasto de S/ 6,5 millones.

- En los gobiernos locales, la “Ampliación de las redes secundarias de agua potable y alcantarillado de la ciudad de Junín de la, provincia de Junín”, con un gasto de S/ 4,5 millones; el “Mejoramiento del sistema de agua potable y alcantarillado en San Martín de Pangoa, distrito de Pangoa –Satipo”, con un gasto de S/ 2,8 millones; y el “Mejoramiento de los servicios de educación secundaria de la I.E. Santa María Reyna del sub sector de Cajas Chico, distrito de Huancayo, provincia de Huancayo”, con un gasto de S/ 2,8 millones.

Junín: Crecimiento de la Ejecución del Presupuesto de Inversiones

(Var.% real con respecto a similar mes del año anterior)

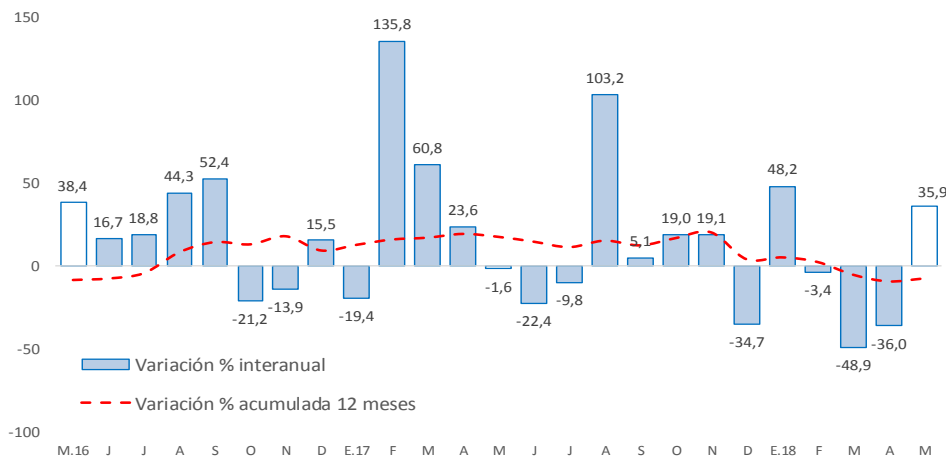

Fuente: Ministerio de Economía y Finanzas