



Junín: Síntesis de Actividad Económica - Abril 2018 -

**Departamento de Estudios Económicos
Sucursal Huancayo**

Lunes, 25 de junio de 2018

El Banco Central de Reserva del Perú (BCRP) ha considerado presentar un conjunto de indicadores sectoriales de actividad económica con la finalidad de poder realizar el seguimiento del desempeño de la economía departamental. Para el sector real, se ha utilizado el Valor Bruto de Producción a precios del año 2007 para los sectores disponibles. Cabe señalar que a partir de abril 2014, el Instituto Nacional de Estadística (INEI) ha realizado el cambio de año base (de 1994 a 2007) para la construcción del Producto Bruto Interno (PBI) nacional, estando en elaboración la desagregación departamental. En la medida que se publique referida información, el BCRP volvería a elaborar para cada departamento un indicador agregado de actividad económica.

En el cuarto mes del año, la actividad minera metálica creció 1,4 por ciento, ante la mayor oferta de cobre y zinc; en tanto que el sub sector agropecuario registró un incremento de 14,3 por ciento en el mes, ante la mayor oferta del sub sector agrícola.

Actividad Primaria

- El **sector agropecuario** experimentó un crecimiento de 14,3 por ciento en el mes, ante la mayor oferta del sub sector agrícola (15,9 por ciento), creciendo la oferta para el mercado interno (16,0 por ciento), así como para el externo y/o agroindustria (15,6 por ciento); en tanto que entre enero y abril se expandió en 11,3 por ciento, ante la mayor oferta de la parte agrícola (13,7 por ciento más), tanto para el mercado interno (10,2 por ciento), como para el externo y/o agroindustria (21,3 por ciento más).
- La **actividad minera** creció en 1,4 por ciento en el mes, como resultado de la mayor producción de cobre (mineras Chinalco y Volcan) y zinc (mineras Argentum, Chinalco y Volcan), disminuyendo en plomo, plata, oro y molibdeno. Entre enero y abril, creció 7,3 por ciento, explicado por el aumento en la obtención de cobre y zinc.

Junín: Crecimiento de la producción agropecuaria 1/ (Var.% real respecto a similar mes del año anterior)

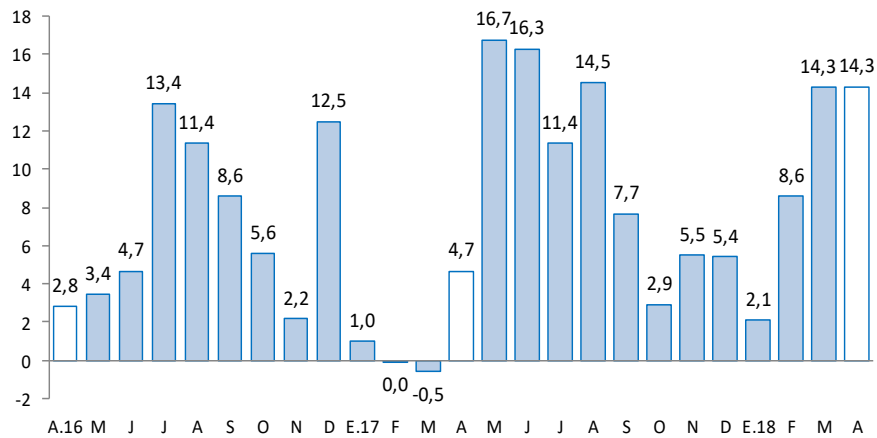

1/ A precios de 2007
Fuente: MINAGRI

Junín: Crecimiento de la producción minera 1/ (Var.% real respecto a similar mes del año anterior)

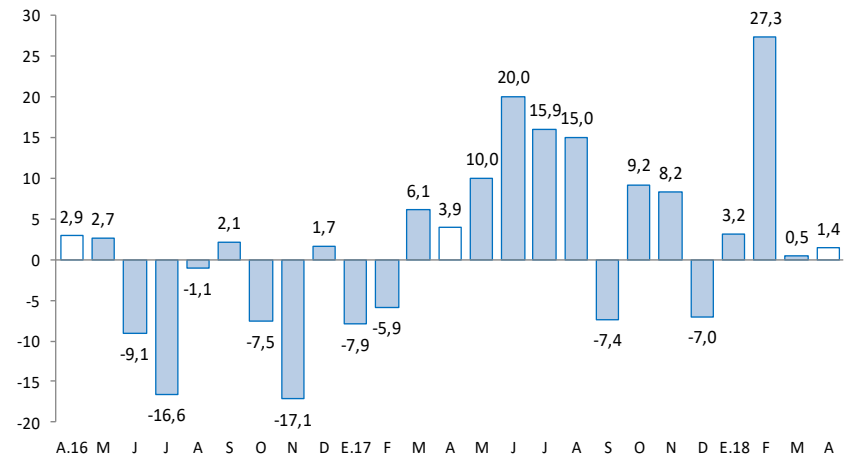

1/ A precios de 2007
Fuente: MINEM

En abril, destacó el incremento del crédito directo total (9,6 por ciento), crédito de consumo (15,4 por ciento), y crédito hipotecario (8,0 por ciento). Contrariamente, disminuyeron los despachos locales de cemento (-1,9 por ciento) y la inversión pública (-36,0 por ciento).

- La **producción manufacturera**, a precios de 1994, se contrajo en 10,8 por ciento al finalizar marzo, luego de crecer en el mes previo, ante la menor producción de cemento, galletas y por productos químicos (plástico). Entre enero y marzo cayó en 5,4 por ciento, explicado por la menor producción de cemento, alimentos y productos químicos (plástico).
- Los **despachos de cemento** en Junín, a cargo de la empresa UNACEM, decrecieron en 1,9 por ciento, acumulando con ello trece meses de resultados adversos, ante la menor inversión privada y pública (Gobierno Regional). De forma similar, entre enero y abril cayó en 11,3 por ciento, explicado por la menor inversión privada y pública (Gobierno Regional y municipios).
- El **crédito directo total** (S/ 5 461 millones, calculado con tipo de cambio fijo) creció en 9,6 por ciento respecto a igual mes del año pasado, explicado en los incrementos que se orientaron a los rubros de empresa (7,0 por ciento), consumo (15,4 por ciento) e hipotecario (8,0 por ciento). Respecto al mes previo, aumentó en 0,8 por ciento, sustentado en mayores créditos para empresas, consumo e hipotecario.
- La **inversión pública** en el mes (S/ 52 millones) se contrajo en S/ 29 millones en términos nominales (-36,0 por ciento en términos reales), ante menores montos devengados en el Gobierno Regional (S/ 42 millones menos), creciendo en el Gobierno Central y las municipalidades. Entre enero y abril, sumó S/ 178 millones, contrayéndose en S/ 75 millones en términos nominales (-30,1 por ciento en términos reales). Respecto a los principales proyectos que se ejecutaron entre enero y abril, sobresalieron: “Mejoramiento y rehabilitación de la carretera Mazamari - Pangoa – Cubantia” a cargo del Gobierno Central con S/ 33,2 millones devengados; la “Implementación del Instituto Regional de Enfermedades Neoplásicas de la Macro Región del Centro del Perú” a cargo del Gobierno Regional con un gasto de S/ 10,0 millones; el “Mejoramiento de la capacidad resolutive del hospital El Carmen, Huancayo” a cargo del Gobierno Regional con un gasto de S/ 6,4 millones; y la “Construcción de pistas y veredas en el AA.HH. Justicia Paz y Vida, distrito de El Tambo – Huancayo” con S/ 5,5 millones devengados a cargo del Gobierno Central.

Junín: Otros indicadores de actividad económica

(Variación % respecto a similar mes del año anterior)

	Nov.17	Dic.17	Ene.18	Feb.18	Mar.18	Abr.18
Producción industrial 1/	↑ 8,1	↓ -21,5	↓ -7,9	↑ 3,8	↓ -10,8	
Despachos de cemento 1/	↓ -8,8	↓ -13,1	↓ -9,8	↓ -13,4	↓ -19,1	↓ -1,9
Arribos a establecimientos de hospedaje	↑ 2,0	↑ 11,7	↑ 7,2	↑ 5,0	↑ 21,9	
Empleo formal urbano 2/	↓ -1,5	↓ -0,3	↑ 4,3	↑ 1,8	↑ 2,1	
Crédito total 3/	↑ 10,7	↑ 10,2	↑ 10,1	↑ 9,5	↑ 9,2	↑ 9,6
Crédito de consumo 3/	↑ 14,9	↑ 15,0	↑ 15,2	↑ 14,3	↑ 14,6	↑ 15,4
Crédito hipotecario 3/	↑ 9,1	↑ 8,8	↑ 9,2	↑ 9,2	↑ 7,5	↑ 8,0
Inversión pública 1/	↑ 19,1	↓ -34,7	↑ 48,2	↓ -3,4	↓ -48,9	↓ -36,0

1/ En términos reales.

2/ En empresas de 10 a más trabajadores situadas en la ciudad de Huancayo.

3/ En términos nominales, con tipo de cambio fijo.

Fuentes: UNACEM, MTPE, MINCETUR, SBS y AFP, MEF y empresas manufactureras.

Entre enero y abril 2018, la inversión minera en Junín sumó US\$ 94,7 millones, mayor en 37,3 por ciento respecto de igual periodo de 2017.

- Entre enero y abril 2018, **Minera Chinalco Perú**, que explota la Mina **Toromocho**, realizó inversiones por US\$ 57,2 millones, superior en 42,4 por ciento respecto de igual periodo de 2017.
- Entre enero y abril 2018, **Minera Casapalca** realizó inversiones por US\$ 3,0 millones, superior en 1,43 por ciento respecto de igual periodo de 2017.
- La empresa EDEGEL construirá la **Central Hidroeléctrica Curibamba** con una inversión estimada de US\$ 577 millones, ubicada en el distrito de Monobamba (Jauja) y 195 MW de capacidad. Actualmente se encuentra paralizada, habiéndose invertido hasta el 2016 la suma de US\$ 26 millones. Por ahora, se tiene previsto que entre en operaciones el 2021.
- La empresa Generación Eléctrica Santa Ana viene construyendo la **Central Hidroeléctrica Renovandes** con una inversión revisada de US\$ 67,9 millones, ubicada en el distrito de Perené (Chanchamayo) y 20 MW de capacidad instalada. Su puesta en operación está prevista para mediados de 2018.
- La empresa, La Virgen SAC ejecuta el proyecto, **Central Hidroeléctrica La Virgen**, ubicada en el distrito de San Ramón (Chanchamayo), con 84 MW de capacidad instalada y una inversión revisada de US\$ 140,4 millones. Culminaría a fines del 2018.
- La empresa EGEJUNIN TULUMAYO IV construirá la central hidroeléctrica **Tulumayo IV**, con una inversión de US\$ 105,2 millones y una capacidad instalada de 56,2 MW, ubicada en Comas (Concepción). Se prevé su operación para el 2018.
- La empresa EGEJUNIN TULUMAYO V construirá la central hidroeléctrica **Tulumayo V**, con una inversión de US\$ 158,1 millones y una capacidad instalada de 83,2 MW, ubicada en Comas (Concepción). Se prevé su operación para el 2021.

El sector agropecuario registró un incremento 14,3 por ciento en el mes, ante la mayor oferta del sub sector agrícola (15,9 por ciento); mientras que entre enero y abril creció en 11,3 por ciento, debido únicamente a la parte agrícola (13,7 por ciento de aumento).

Junín: Producción de principales productos agropecuarios 1/

(Miles de toneladas)

Subsectores	Estructura Porcentual 2016 /2	Abril			Enero - Abril		
		2 017	2 018	Var.%	2 017	2 018	Var.%
AGRÍCOLA	81,8			15,9			13,7
Orientada al mercado interno 2/	59,2			16,0			10,2
Papa	13,5	62,8	72,8	15,8	137,2	148,4	8,2
Piña	8,6	32,7	35,0	6,9	130,4	144,4	10,7
Naranja	7,7	23,4	23,3	-0,3	88,3	88,7	0,5
Maíz Choclo	3,2	28,4	48,7	71,8	49,2	75,3	53,2
Plátano	4,6	16,6	15,5	-6,5	61,6	62,1	0,8
Yuca	1,9	7,2	8,2	14,4	28,8	32,8	13,7
Arveja Grano Verde	1,7	4,9	5,4	8,8	15,9	18,1	13,7
Zanahoria	0,8	5,4	5,9	8,8	17,4	17,2	-1,3
Orientada al mercado externo y agroindustria 2/	22,6			15,6			21,3
Café	13,0	14,3	16,6	16,0	23,7	29,0	22,5
Maíz A. Duro	0,8	2,8	3,2	15,2	14,4	16,0	11,4
Cacao	5,3	2,6	2,9	13,6	4,7	5,6	19,3
PECUARIO	18,2			-0,4			-1,8
Carne de vacuno 3/	4,3	0,8	0,8	1,1	3,0	3,0	-2,2
Carne de ave 3/	3,5	0,8	0,9	9,2	4,3	3,7	-13,6
Carne de ovino 3/	1,8	0,3	0,3	3,5	1,0	1,1	6,1
Leche	2,7	4,4	4,4	0,9	17,4	17,9	2,9
SECTOR AGROPECUARIO	100,0			14,3			11,3

1/ Cifras preliminares

2/ A precios de 2007.

3/ Peso neto

Fuente: MINAGRI

Elaboración: BCRP - Sucursal Huancayo. Departamento de Estudios Económicos

- El **subsector agrícola** creció en 15,9 por ciento, asociado a la mayor oferta con destino al mercado interno (16,0 por ciento), así como para el externo y/o agroindustria (15,6 por ciento), justificándose en el primer caso por la mayor oferta de maíz choclo, papa, piña, olluco, yuca, zanahoria, arveja verde, palta y haba grano verde; y en el segundo, por café, maíz amarillo duro y cacao. Respecto a los cultivos de la zona sierra como maíz choclo, papa, zanahoria, arveja verde y haba verde, se justificó por la recuperación de los rendimientos, ante la normalización del clima en comparación a lo observado en el 2017 (efecto base); mientras que, en yuca y palta, por mayores siembras y ampliación de la superficie en producción. Entre enero y abril, creció en 13,7 por ciento, ante la mayor oferta para el mercado interno (10,2 por ciento), como para el externo y/o agroindustria (21,3 por ciento más), destacando la mayor oferta de maíz choclo, piña y café. Respecto a café, el crecimiento se explicó por el registro de mayores rendimientos, al ingresar las nuevas plantas a una etapa de madurez (de 3 a 7 años).
- La **producción pecuaria** se contrajo en 0,4 por ciento en abril, debido a la menor oferta de lana y carne de porcino; explicándose en lana por el adelanto de la esquila en los meses previos (efecto base) y por menores rendimientos. Entre enero y abril, se contrajo en 1,8 por ciento, influenciado por la menor producción de lana, y carnes de ave y vacuno.

La producción minera creció en 1,4 por ciento en el mes, como resultado de la mayor producción de cobre (mineras Chinalco y Volcan) y zinc (mineras Argentum, Chinalco y Volcan), en tanto que, entre enero y abril, se expandió en 7,3 por ciento.

Junín: Producción Minera 1/ (Var. % real respecto al mismo periodo del año anterior)

	Estructura Porcentual 2016 2/	Abril			Enero - Abril		
		2 017	2 018	Var. %	2 017	2 018	Var. %
Cobre (TMF)	47,1	16 145	19 146	18,6	59 153	70 501	19,2
Plomo (TMF)	4,1	4 179	3 101	-25,8	13 827	13 314	-3,7
Zinc (TMF)	30,0	23 777	23 974	0,8	89 325	91 852	2,8
Plata (Kg.f)	15,2	75 683	56 410	-25,5	243 129	219 505	-9,7
Oro (Grm.f)	0,7	69 814	54 625	-21,8	268 792	217 057	-19,2
Molibdeno (TMF)	2,9	152	73	-51,8	490	354	-27,7
TOTAL 1/ 2/	100,0			1,4			7,3

1/ Cifras preliminares.

2/ A precios de 2007.

Fuente: MINEM.

Elaboración: BCRP - Sucursal Huancayo. Departamento de Estudios Económicos.

- En abril, la **actividad minera** creció en 1,4 por ciento en el mes, como resultado de la mayor producción de cobre (mineras Chinalco y Volcan) y zinc (mineras Argentum, Chinalco y Volcan), disminuyendo en plomo, plata, oro y molibdeno.
- Entre enero y abril, la oferta creció en 7,3 por ciento, explicado por la mayor producción de cobre y zinc; principalmente en las mineras Chinalco (cobre y zinc), Volcan (cobre y zinc) y Argentum (zinc); mientras que decreció en plomo, plata, oro y molibdeno.
- En el avance, la producción de cobre representó el 54 por ciento del VBP minero a precios de 2007, seguido de zinc (27 por ciento), plata (12 por ciento), molibdeno (3 por ciento) y plomo (3 por ciento).

Junín: Crecimiento de la producción minera 1/ (Var.% real respecto a similar mes del año anterior)

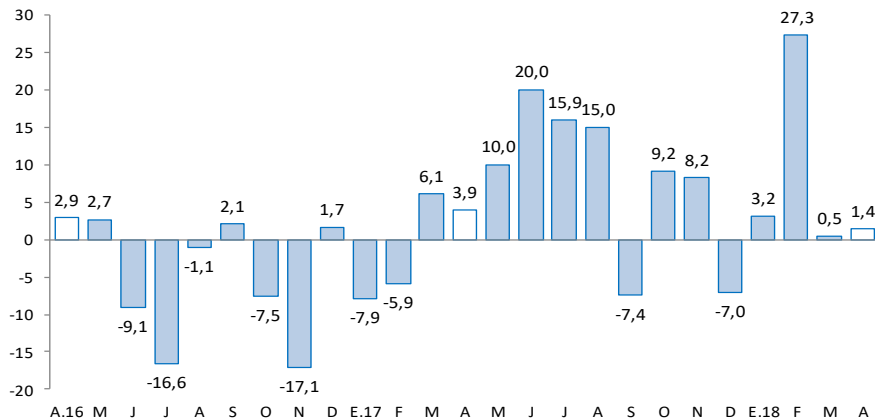

1/ A precios de 2007

Fuente: MINEM

La actividad industrial, a precios de 1994, se contrajo en 10,8 por ciento al finalizar marzo, ante la menor producción de cemento, galletas y por productos químicos (plástico); mientras que entre enero y marzo cayó en 5,4 por ciento.

Junín: Producción manufacturera 1/

(Variación % real respecto al mismo periodo del año anterior)

	Estructura Porcentual 2016 2/	Marzo Var. %	Enero - Marzo Var. %
MANUFACTURA PRIMARIA	0,0	-	-
Refinación de metales	0,0	-	-
Cobre refinado	0,0	-	-
Plomo refinado	0,0	-	-
Zinc refinado	0,0	-	-
Plata refinada	0,0	-	-
Zinc en polvo	0,0	-	-
Trióxido de arsénico	0,0	-	-
Bismuto	0,0	-	-
Otros 2/	0,0	-	-
MANUFACTURA NO PRIMARIA	100,0	-10,8	-5,4
Alimentos	3,2	11,0	-7,0
Condimentos	2,9	14,5	-4,8
Galletas	0,3	-23,6	-29,0
Productos Químicos	0,0	-20,0	-32,1
Plásticos	0,0	-20,0	-32,1
Acido sulfúrico	0,0	-	-
Sulfato de cobre	0,0	-	-
Sulfato de zinc	0,0	-	-
Otros 2/	0,0	-	-
Minerales No Metálicos	96,8	-11,6	-5,3
Cemento	96,8	-11,6	-5,3
TOTAL	100,0	-10,8	-5,4

1/ Cifras preliminares.

2/ A precios de 1994.

Fuente: Empresas manufactureras

Elaboración: BCRP - Sucursal Huancayo. Departamento de Estudios Económicos.

- En marzo, el desempeño de la **actividad manufacturera**, a precios de 1994, se contrajo en 10,8 por ciento, ante la menor oferta de la manufactura no primaria, toda vez que el sub sector primario fue nulo (paralización de la empresa Doe Run en el complejo metalúrgico de La Oroya). Entre enero y marzo, cayó 5,4 por ciento, influenciado por los resultados desfavorables de la manufactura no primaria.
- En la **manufactura no primaria**, la contracción de 10,8 por ciento en marzo se relacionó a la menor oferta de cemento (-11,6 por ciento) en la planta Condorcocha de la empresa UNACEM; y por productos químicos (-20,0 por ciento), ante la menor oferta de plástico. Entre enero y marzo, se contrajo en 5,4 por ciento.

Junín: Crecimiento de la manufactura no primaria

(Variación % real respecto al mismo mes del año anterior)

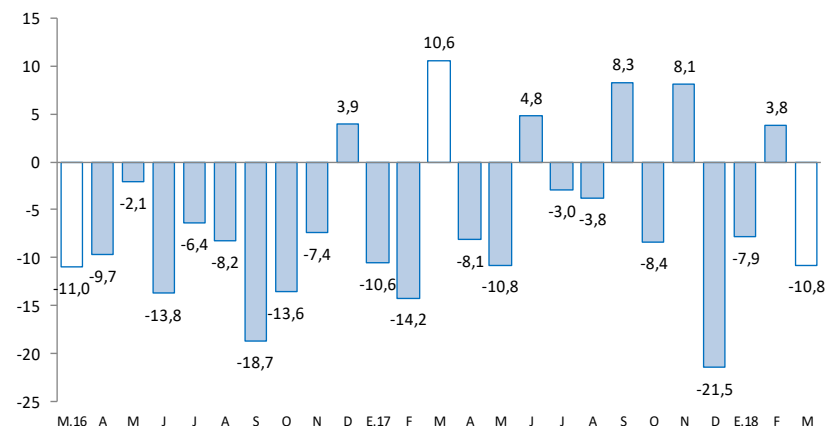

Fuente: Empresas Manufactureras

Los despachos de cemento decrecieron en 1,9 por ciento en abril, ante la menor inversión privada y pública (Gobierno Regional). De forma similar, entre enero y abril cayó en 11,3 por ciento.

Junín: Despachos de cemento

(Var.% con respecto a similar mes del año anterior)

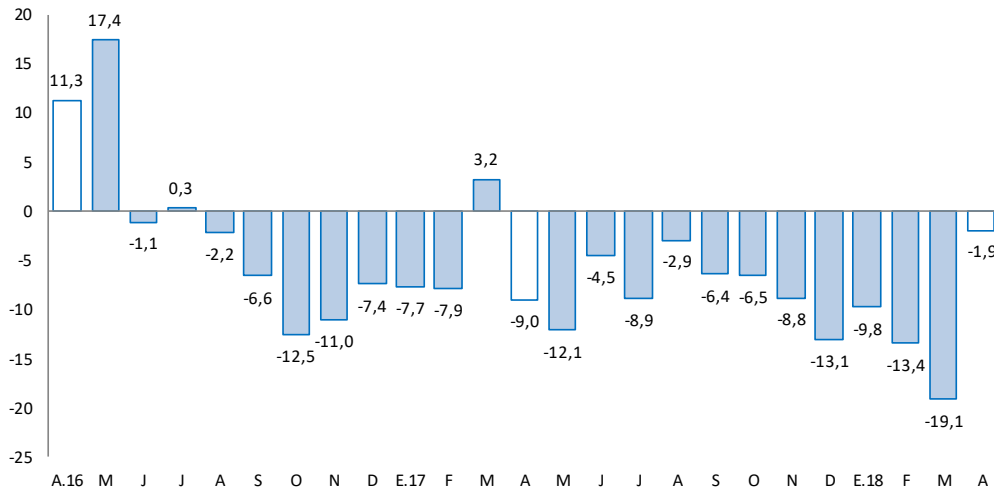

Fuente: UNACEM (Plantas Condorcocha y Atocongo).

Elaboración: BCRP - Sucursal Huancayo. Departamento de Estudios Económicos

- Los **despachos de cemento** por la empresa UNACEM, disminuyeron en el mes en 1,9 por ciento, sumando así trece meses seguidos de resultados adversos. La caída del mes se debió a la reducción de la inversión privada, al culminarse la construcción de departamentos para vivienda y por la menor demanda de constructoras y algunas empresas mineras; a lo que se sumó la menor inversión pública en el mes (-36,0 por ciento), principalmente en el Gobierno Regional (S/ 42 millones o 83,7 por ciento menos).
- Entre enero y abril, se contrajo en 11,3 por ciento, influenciado por la menor demanda de febrero (-13,4 por ciento) y marzo (-19,1 por ciento); hecho que se relacionó a la reducción de la inversión privada (para vivienda multifamiliar, autoconstrucción, contratistas y algunas empresas mineras), así como de la inversión pública acumulada (-30,1 por ciento), principalmente en el Gobierno Regional y las municipalidades.

El crédito total en Junín (S/ 5 461 millones) creció en 9,6 por ciento interanualmente y en 0,8 por ciento respecto al mes previo. Interanualmente, se asoció a mayores créditos a empresas, consumo e hipotecario.

Junín: Crédito Directo

(SalDOS a fin de periodo, en millones de soles, con Tipo de Cambio Fijo)

	SalDOS en millones de soles		Tasa de crecimiento (%)	
	Mar-18	Abr-18	Mes	12 Meses
Banco de la Nación 1/	242	246	1,6	27,9
Agrobanco 2/	142	132	-6,7	-25,1
Banca Múltiple	2 730	2 763	1,2	7,2
Instituciones No Bancarias	2 301	2 319	0,8	13,8
Financieras	555	559	0,7	8,2
Cajas Municipales	1 544	1 557	0,8	14,0
Cajas Rurales	201	202	0,7	64,5
Edpymes	1	1	6,9	-95,8
Total	5 415	5 461	0,8	9,6
Empresas	3 171	3 190	0,6	7,0
Personas	2 244	2 270	1,2	13,4
Consumo	1 682	1 705	1,3	15,4
Hipotecario	562	566	0,7	8,0
MN	5 227	5 277	0,9	10,0
ME	188	184	-1,9	-1,2
ME (Mill. US\$)	58	57	-1,9	-1,2

1/ Considera sólo los créditos de consumo e hipotecario.

2/ No considera los créditos a las demás empresas del sistema financiero

Fuente: SBS y AFP.

Elaboración: BCRP - Sucursal Huancayo. Departamento de Estudios Económicos.

- La **morosidad** en Junín, al término del mes de marzo 2018, alcanzó 5,5 por ciento, superior en 0,6 de punto porcentual respecto a similar mes de 2017.
- En cuanto a la **composición**, en abril, el 58,4 por ciento se dirigió al segmento empresarial, el 31,2 por ciento para consumo, y el 10,4 por ciento restante al sector hipotecario.

Junín: Crecimiento del crédito directo

(Var.% con respecto a similar mes del año anterior, con Tipo de Cambio Fijo)

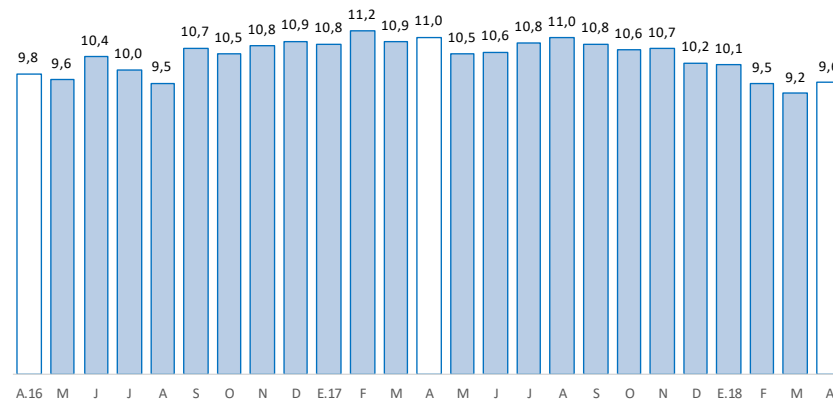

Fuente: SBS y AFP

Junín: Tasa de morosidad 1/

(Porcentaje)

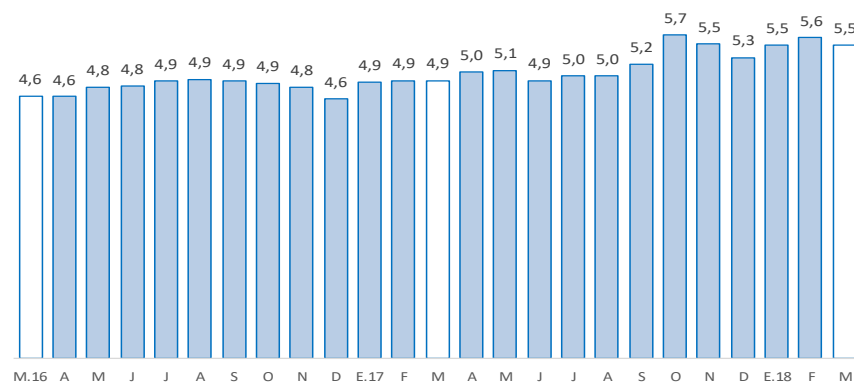

1/ Morosidad = (créditos vencidos + créditos en cobranza judicial) / colocaciones brutas.
Fuente: SBS y AFP

Los depósitos en Junín (S/ 3 419 millones) aumentaron interanualmente en 12,1 por ciento, pero decrecieron en 0,3 por ciento comparado al mes previo. El resultado favorable interanual se debió al Banco de la Nación, Banca Múltiple y las Instituciones No Bancarias; y según tipo, creció en depósitos a la vista, en ahorro y a plazos.

Junín: Depósitos

(Saldos a fin de periodo, en millones de soles, con Tipo de Cambio Fijo)

	Saldos en millones de soles		Tasa de crecimiento (%)	
	Mar-18	Abr-18	Mes	12 Meses
Banco de la Nación	500	498	-0,5	5,0
Banca Múltiple	1 634	1 611	-1,4	8,7
Instituciones No Bancarias	1 297	1 310	1,0	19,8
Financieras	95	97	2,2	11,8
Cajas Municipales	1 097	1 106	0,9	16,7
Cajas Rurales	105	106	1,5	80,6
TOTAL	3 431	3 419	-0,3	12,1
Vista	533	521	-2,2	7,3
Ahorro	1 479	1 478	-0,1	16,8
A plazo	1 419	1 420	0,1	9,3
MN	3 022	3 008	-0,5	14,1
ME	408	411	0,7	-0,6
ME (Mill. US\$)	126	127	0,7	-0,6

Fuente: SBS y AFP.

Elaboración: BCRP - Sucursal Huancayo. Departamento de Estudios Económicos.

Junín: Crecimiento de los depósitos

(Var.% con respecto a similar mes del año anterior, con Tipo de Cambio Fijo)

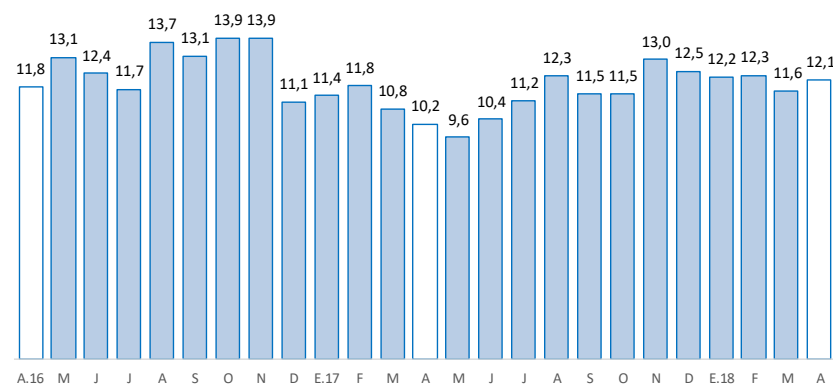

Fuente: SBS y AFP

La inversión pública en abril sumó S/ 52 millones, menor en S/ 29 millones (-36,0 por ciento), por menores gastos en el Gobierno Regional (S/ 42 millones menos). Entre enero y abril, totalizó S/ 178 millones, menor en S/ 75 millones (-30,1 por ciento en términos reales).

Junín: Ejecución del Presupuesto de Inversiones 1/2/

(En millones de soles)

	Abril			Enero - Abril		
	2 017	2 018	Var.% real	2 017	2 018	Var.% real
Gobierno Nacional	6	14	145,8	53	59	9,9
Gobierno Regional	47	5	-88,8	112	35	-68,9
Gobiernos locales	29	33	14,2	88	85	-5,0
Total	81	52	-36,0	253	178	-30,1

1/ Información actualizada al 30 de Abril de 2018.

2/ Comprende la adquisición de activos no financieros

Fuente: Ministerio de Economía y Finanzas

Elaboración: BCRP, Sucursal Huancayo. Departamento de Estudios Económicos.

- La **inversión pública** en Junín sumó en abril S/ 52 millones, menor en S/ 29 millones (-36,0 por ciento) por menores gastos en el Gobierno Regional, principalmente en los sectores de salud, educación y transporte. Entre enero y abril acumuló S/ 178 millones, menor en S/ 75 millones (-30,1 por ciento), ante la reducción en el Gobierno Regional y las municipalidades.

- Entre los **principales proyectos** que se ejecutaron entre enero y abril, destacaron en el Gobierno Nacional, el “Mejoramiento y rehabilitación de la carretera Mazamari - Pangoa - Cubantia”, con un gasto de S/ 33,2 millones; la “Construcción de pistas y veredas en el AA.HH. Justicia Paz y Vida, distrito de El Tambo - Huancayo”, con S/ 5,5 millones devengados; y la “Creación de los servicios del centro preuniversitario de la Universidad Nacional Autónoma Alto Andina de Tarma, sector Huancucro, distrito de Acobamba, provincia de Tarma”, con S/ 2,8 millones devengados.

- En el Gobierno Regional, la “Implementación del Instituto Regional de Enfermedades Neoplásicas de la Macro Región del Centro del Perú”, con un gasto de S/ 10,0 millones; “Mejoramiento de la capacidad resolutive del hospital El Carmen Huancayo”, con un gasto devengado de S/ 6,4 millones; y la “Recuperación de los servicios de educación primaria y secundaria de la Institución Educativa Emblemática Santa Isabel, distrito Huancayo”, con un gasto de S/ 4,8 millones.

- En los gobiernos locales, el “Mejoramiento del sistema de agua potable y construcción del alcantarillado de Yanamarca, distrito de Acolla - Jauja” con S/ 2,6 millones; el “Mejoramiento de los servicios de la sub gerencia de infraestructura vial y maquinaria de la Municipalidad Distrital de Perene, Pampa Silva, distrito de Perene - Chanchamayo”, con S/ 2,6 millones devengados; y la “Instalación de la defensa ribereña margen derecha río Mantaro y río Cunas sector Villa Mantaro, distrito de Pilcomayo - Huancayo” con S/ 2,6 millones.

Junín: Crecimiento de la Ejecución del Presupuesto de Inversiones

(Var.% real con respecto a similar mes del año anterior)

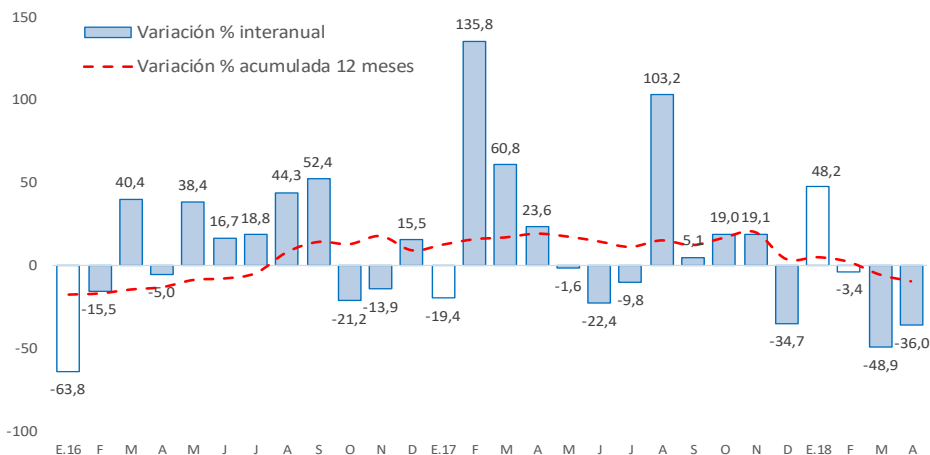

Fuente: Ministerio de Economía y Finanzas