



Junín: Síntesis de Actividad Económica - Marzo 2018 -

Departamento de Estudios Económicos
Sucursal Huancayo

Miércoles, 30 de mayo de 2018

El Banco Central de Reserva del Perú (BCRP) ha considerado presentar un conjunto de indicadores sectoriales de actividad económica con la finalidad de poder realizar el seguimiento del desempeño de la economía departamental. Para el sector real, se ha utilizado el Valor Bruto de Producción a precios del año 2007 para los sectores disponibles. Cabe señalar que a partir de marzo 2014, el Instituto Nacional de Estadística (INEI) ha realizado el cambio de año base (de 1994 a 2007) para la construcción del Producto Bruto Interno (PBI) nacional, estando en elaboración la desagregación departamental. En la medida que se publique referida información, el BCRP volvería a elaborar para cada departamento un indicador agregado de actividad económica.

En el tercer mes del año, la actividad minera metálica creció 0,5 por ciento, ante la mayor oferta de plomo, zinc y plata. De igual forma, el sector agropecuario registró un incremento de 14,3 por ciento, ante la mayor oferta de los sub sectores agrícola y pecuario.

Actividad Primaria

- El **sector agropecuario** registró una expansión de 14,3 por ciento en el mes, ante la mayor oferta de los sub sectores agrícola (16,7 por ciento) y pecuario (1,3 por ciento). En el sub sector agrícola se explicó por el incremento en la oferta para el mercado interno (11,2 por ciento), así como para el externo y/o agroindustria (26,5 por ciento); en tanto que el sub sector pecuario se expandió por leche, lana, huevo y todas las carnes con excepción a las de vacuno y porcino. Entre enero y marzo, el sector creció en 9,4 por ciento, ante la mayor oferta de la parte agrícola.
- La **actividad minera** se expandió en 0,5 por ciento en el mes, como resultado de la mayor producción de plomo (mineras Volcan, Chungar, Casapalca, Argentum y Austria Duvaz), zinc (mineras Volcan, Argentum y Austria Duvaz) y plata (mineras Volcan, Argentum, Casapalca y Austria Duvaz). Entre enero y marzo, creció 9,5 por ciento, explicado por el aumento en la obtención de cobre, plomo y zinc.

Junín: Crecimiento de la producción agropecuaria 1/ (Var.% real respecto a similar mes del año anterior)

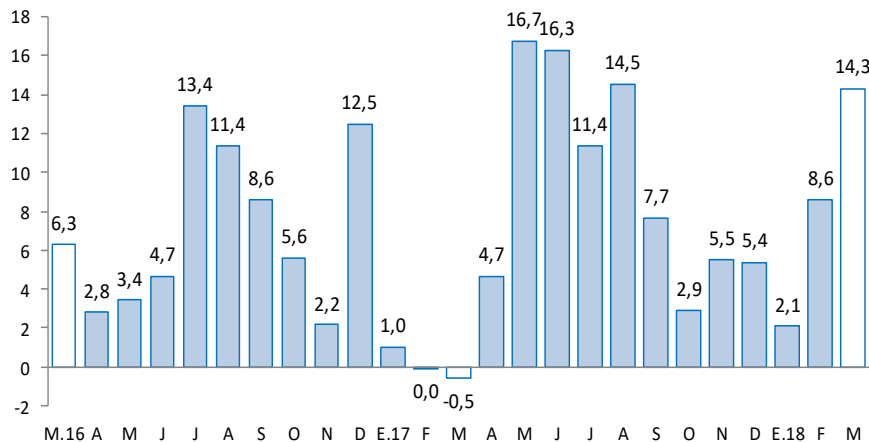

1/ A precios de 2007
Fuente: MINAGRI

Junín: Crecimiento de la producción minera 1/ (Var.% real respecto a similar mes del año anterior)

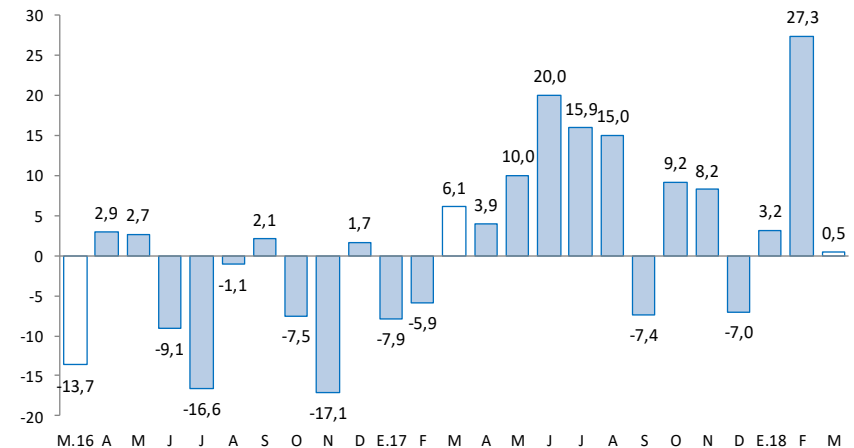

1/ A precios de 2007
Fuente: MINEM

En marzo, destacó el incremento del crédito directo total (9,2 por ciento), crédito de consumo (14,6 por ciento), y crédito hipotecario (7,5 por ciento). Contrariamente, disminuyó la producción industrial (-10,8 por ciento), los despachos locales de cemento (-19,1 por ciento) y la inversión pública (-48,9 por ciento).

- La **producción manufacturera**, a precios de 1994, cayó 10,8 por ciento en el mes, luego de crecer en el mes previo, ante la menor producción de cemento, galletas y por productos químicos (plástico). Entre enero y marzo cayó 5,4 por ciento, influenciado por cemento, alimentos y productos químicos (plástico).
- Los **despachos de cemento** en Junín, a cargo de UNACEM (plantas de Condorcocha y Atocongo con las marcas Cemento Andino y Sol, respectivamente) decrecieron en 19,1 por ciento, acumulando así doce meses de resultados adversos, ante la menor inversión privada y pública (tres niveles de gobierno). De forma similar, entre enero y marzo cayó en 14,1 por ciento.
- El **crédito directo total** (S/ 5 415 millones, calculado con tipo de cambio fijo) creció en 9,2 por ciento respecto a igual mes del año pasado, explicado en los incrementos que se orientaron a los rubros de empresa (6,8 por ciento), consumo (14,6 por ciento) e hipotecario (7,5 por ciento). Respecto al mes previo, aumentó en 0,4 por ciento, sustentado en mayores créditos para consumo e hipotecario (disminuyó en empresas).
- La **inversión pública** en el mes (S/ 55 millones) se contrajo en S/ 52 millones en términos nominales (-48,9 por ciento en términos reales), por menores montos devengados en los tres niveles de gobierno, principalmente en el Gobierno Regional (S/ 45 millones menos). Entre enero y marzo sumó S/ 126 millones, contrayéndose en S/ 46 millones en términos nominales (-27,4 por ciento en términos reales). Los principales proyectos que se ejecutaron entre enero y marzo, son: “Mejoramiento y rehabilitación de la carretera Mazamari - Pangoa – Cubantia” a cargo del Gobierno Central con S/ 23,8 millones devengados; “Implementación del Instituto Regional de Enfermedades Neoplásicas de la Macro Región del Centro del Perú” a cargo del Gobierno Regional con un gasto de S/ 9,9 millones; “Mejoramiento de la capacidad resolutive del hospital El Carmen, Huancayo” a cargo del Gobierno Regional con un gasto de S/ 5,6 millones; y “Construcción de pistas y veredas en el AA.HH. Justicia Paz y Vida, distrito de El Tambo – Huancayo” con S/ 5,3 millones devengados a cargo del Gobierno Central.

Junín: Otros indicadores de actividad económica

(Variación % respecto a similar mes del año anterior)

	Oct.17	Nov.17	Dic.17	Ene.18	Feb.18	Mar.18
Producción industrial 1/	↓ -8,4	↑ 8,1	↓ -21,5	↓ -7,9	↑ 3,8	↓ -10,8
Despachos de cemento 1/	↓ -6,5	↓ -8,8	↓ -13,1	↓ -9,8	↓ -13,4	↓ -19,1
Arribos a los establecimientos de hospedaje	↓ -2,5	↑ 2,0	↑ 11,7	↑ 7,2	↑ 5,0	
Crédito total 2/	↑ 10,6	↑ 10,7	↑ 10,2	↑ 10,1	↑ 9,5	↑ 9,2
Crédito de consumo 2/	↑ 15,2	↑ 14,9	↑ 15,0	↑ 15,2	↑ 14,3	↑ 14,6
Crédito hipotecario 2/	↑ 9,0	↑ 9,1	↑ 8,8	↑ 9,2	↑ 9,2	↑ 7,5
Inversión pública 1/	↑ 19,0	↑ 19,1	↓ -34,7	↑ 48,2	↓ -3,4	↓ -48,9

1/ En términos reales.

2/ En términos nominales, con tipo de cambio fijo.

Fuentes: UNACEM, MINCETUR, SBS y AFP, MEF y empresas manufactureras.

Entre enero y marzo 2018, la inversión minera en Junín sumó US\$ 61,3 millones, mayor en 20,7 por ciento respecto de igual periodo de 2017.

- Entre enero y marzo 2018, **Minera Chinalco Perú**, que explota la Mina **Toromocho**, realizó inversiones por US\$ 33,4 millones, superior en 6,9 por ciento respecto de igual periodo de 2017.
- Entre enero y marzo 2018, **Minera Casapalca** realizó inversiones por US\$ 1,4 millones, menor en 24,4 por ciento respecto de igual periodo de 2017.
- La empresa EDEGEL construirá la **Central Hidroeléctrica Curibamba** con una inversión estimada de US\$ 577 millones, ubicada en el distrito de Monobamba (Jauja) y 195 MW de capacidad. Actualmente se encuentra paralizada, habiéndose invertido hasta el 2016 la suma de US\$ 26 millones. Por ahora, se tiene previsto que entre en operaciones el 2021.
- La empresa Generación Eléctrica Santa Ana viene construyendo la **Central Hidroeléctrica Renovandes** con una inversión revisada de US\$ 67,9 millones, ubicada en el distrito de Perené (Chanchamayo) y 20 MW de capacidad instalada. Su puesta en operación está prevista para mediados de 2018.
- La empresa, La Virgen SAC ejecuta el proyecto, **Central Hidroeléctrica La Virgen**, ubicada en el distrito de San Ramón (Chanchamayo), con 84 MW de capacidad instalada y una inversión revisada de US\$ 140,4 millones. Culminaría a fines del 2018.
- La empresa EGEJUNIN TULUMAYO IV construirá la central hidroeléctrica **Tulumayo IV**, con una inversión de US\$ 105,2 millones y una capacidad instalada de 56,2 MW, ubicada en Comas (Concepción). Se prevé su operación para el 2018.
- La empresa EGEJUNIN TULUMAYO V construirá la central hidroeléctrica **Tulumayo V**, con una inversión de US\$ 158,1 millones y una capacidad instalada de 83,2 MW, ubicada en Comas (Concepción). Se prevé su operación para el 2021.

El sector agropecuario registró un incremento de 14,3 por ciento en el mes, ante la mayor oferta de los subsectores agrícola (16,7 por ciento) y pecuario (1,3 por ciento). Entre enero y marzo, el sector creció en 9,4 por ciento, ante la mayor oferta de la parte agrícola (12,2 por ciento más).

Junín: Producción de principales productos agropecuarios 1/

(Miles de toneladas)

Subsectores	Estructura Porcentual 2016 /2	Marzo			Enero - Marzo		
		2 017	2 018	Var. %	2 017	2 018	Var. %
AGRÍCOLA	81,8			16,7			12,2
Orientada al mercado interno 2/	59,2			11,2			7,2
Piña	8,6	33,9	36,2	6,6	97,7	109,5	12,0
Papa	13,5	36,8	39,6	7,9	74,4	75,7	1,7
Naranja	7,7	21,1	22,7	7,3	64,9	65,4	0,8
Plátano	4,6	14,3	15,2	6,5	45,0	46,6	3,4
Maíz Choclo	3,2	12,3	18,8	52,8	20,8	26,6	27,9
Yuca	1,9	6,7	8,1	21,3	21,6	24,5	13,4
Arveja Grano Verde	1,7	5,1	5,0	-2,8	11,0	12,7	15,9
Palta	2,6	2,8	3,3	16,7	10,5	12,3	16,8
Orientada al mercado externo y agroindustria 2/	22,6			26,5			28,8
Maíz A. Duro	0,8	4,2	4,9	18,0	11,5	12,8	10,5
Café	13,0	7,0	9,0	28,8	9,3	12,4	32,5
Cacao	5,3	1,5	1,8	19,5	2,1	2,7	26,2
PECUARIO	18,2			1,3			-2,3
Carne de vacuno 3/	4,3	0,8	0,7	-0,6	2,3	2,2	-3,3
Carne de ave 3/	3,5	1,0	1,0	1,0	3,4	2,8	-19,1
Carne de ovino 3/	1,8	0,3	0,3	5,5	0,8	0,8	7,0
Leche	2,7	4,5	4,6	3,9	13,0	13,4	3,6
SECTOR AGROPECUARIO	100,0			14,3			9,4

1/ Cifras preliminares

2/ A precios de 2007.

3/ Peso neto

Fuente: MINAGRI

Elaboración: BCRP - Sucursal Huancayo. Departamento de Estudios Económicos

El subsector agrícola creció 16,7 por ciento, por la mayor oferta con destino a los mercados, interno (11,2 por ciento) y, externo y/o agroindustria (26,5 por ciento), justificado en el primer caso por la mayor oferta de maíz choclo, papa, piña, naranja, yuca, plátano, haba verde, zanahoria, palta, mandarina y espinaca; y en el segundo, por café, maíz amarillo duro y cacao. Respecto a cultivos de la zona sierra como maíz choclo, papa y zanahoria, se justificó por la recuperación de los rendimientos, ante la normalización del clima en comparación a lo ocurrido en 2017 (efecto base); mientras que, en plátano, yuca y palta, por mayores siembras y ampliación de la superficie en producción. Entre enero y marzo, creció en 12,2 por ciento, por mayor oferta para los mercados, interno (7,2 por ciento) y, externo y/o agroindustria (28,8 por ciento más), destacando maíz amarillo duro, café y cacao.

La producción pecuaria creció en 1,3 por ciento en marzo, debido a la mayor oferta de leche, lana, huevo, y todas las carnes con excepción a las de vacuno y porcino; explicándose en leche y lana por la recuperación de los rendimientos y una favorable demanda, y en el caso de la carne de ave, por los mayores precios del pollo en los meses previos. Entre enero y marzo, se contrajo en 2,3 por ciento, influenciado por la menor producción de carnes de vacuno y ave.

La producción minera creció en 0,5 por ciento en el mes, como resultado de la mayor producción de plomo, zinc y plata. Entre enero y marzo, creció 9,5 por ciento, explicado por el aumento en la obtención de cobre, plomo y zinc.

Junín: Producción Minera 1/

(Var. % real respecto al mismo periodo del año anterior)

	Estructura Porcentual 2016 2/	Marzo			Enero - Marzo		
		2 017	2 018	Var. %	2 017	2 018	Var. %
Cobre (TMF)	47,1	16 455	15 871	-3,6	43 008	51 356	19,4
Plomo (TMF)	4,1	2 930	3 455	17,9	9 648	10 213	5,9
Zinc (TMF)	30,0	23 525	24 460	4,0	65 548	67 877	3,6
Plata (Kg.f)	15,2	50 973	55 822	9,5	167 446	163 095	-2,6
Oro (Grm.f)	0,7	71 252	54 626	-23,3	198 977	162 431	-18,4
Molibdeno (TMF)	2,9	126	118	-6,4	338	281	-16,9
TOTAL 1/ 2/	100,0			0,5			9,5

1/ Cifras preliminares.

2/ A precios de 2007.

Fuente: MINEM.

Elaboración: BCRP - Sucursal Huancayo. Departamento de Estudios Económicos.

Junín: Crecimiento de la producción minera 1/

(Var.% real respecto a similar mes del año anterior)

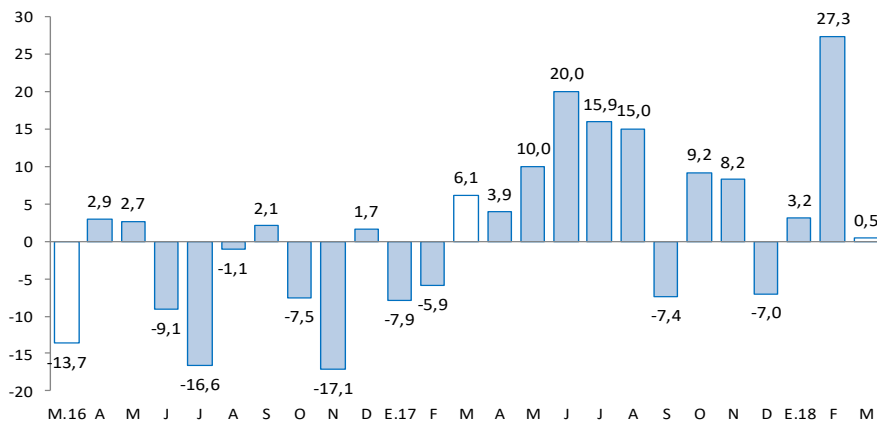

1/ A precios de 2007

Fuente: MINEM

- En marzo, la **actividad minera** creció en 0,5 por ciento en el mes, como resultado de la mayor producción de plomo (mineras Volcan, Chungar, Casapalca, Argentum y Austria Duvaz), zinc (mineras Volcan, Argentum y Austria Duvaz) y plata (mineras Volcan, Argentum, Casapalca y Austria Duvaz); no obstante, las reducciones en cobre, oro y molibdeno.
- Entre enero y marzo, la oferta creció en 9,5 por ciento, explicado por la mayor producción de cobre, plomo y zinc; principalmente en las mineras Chinalco (cobre y zinc), Volcan (cobre, plomo y zinc), Casapalca (cobre y plomo), Argentum (plomo y zinc), Chungar (plomo), y Austria Duvaz (plomo); mientras que decreció en plata, oro y molibdeno.
- En el avance, la producción de cobre representó el 53 por ciento del VBP minero a precios de 2007, seguido de zinc (28 por ciento), plata (12 por ciento), molibdeno (3 por ciento) y plomo (3 por ciento).

La actividad industrial, a precios de 1994, se contrajo en 10,8 por ciento en el mes, ante la menor producción de cemento, galletas y por productos químicos (plástico). Entre enero y marzo cayó en 5,4 por ciento.

Junín: Producción manufacturera 1/

(Variación % real respecto al mismo periodo del año anterior)

	Estructura Porcentual 2016 2/	Marzo Var. %	Enero - Marzo Var. %
MANUFACTURA PRIMARIA	0,0	=	=
Refinación de metales	0,0	-	-
Cobre refinado	0,0	-	-
Plomo refinado	0,0	-	-
Zinc refinado	0,0	-	-
Plata refinada	0,0	-	-
Zinc en polvo	0,0	-	-
Trióxido de arsénico	0,0	-	-
Bismuto	0,0	-	-
Otros 2/	0,0	-	-
MANUFACTURA NO PRIMARIA	100,0	-10,8	-5,4
Alimentos	3,2	11,0	-7,0
Condimentos	2,9	14,5	-4,8
Galletas	0,3	-23,6	-29,0
Productos Químicos	0,0	-20,0	-32,1
Plásticos	0,0	-20,0	-32,1
Acido sulfúrico	0,0	-	-
Sulfato de cobre	0,0	-	-
Sulfato de zinc	0,0	-	-
Otros 2/	0,0	-	-
Minerales No Metálicos	96,8	-11,6	-5,3
Cemento	96,8	-11,6	-5,3
TOTAL	100,0	-10,8	-5,4

1/ Cifras preliminares.

2/ A precios de 1994.

Fuente: Empresas manufactureras

Elaboración: BCRP - Sucursal Huancayo. Departamento de Estudios Económicos.

- En marzo, el desempeño de la **actividad manufacturera**, a precios de 1994, se contrajo en 10,8 por ciento, ante la menor oferta de la manufactura no primaria, toda vez que el sub sector primario fue nulo (debido a la paralización de la empresa Doe Run en el complejo metalúrgico de La Oroya). Entre enero y marzo, cayó 5,4 por ciento, influenciado por los resultados desfavorables de la manufactura no primaria.
- En la **manufactura no primaria**, la contracción de 10,8 por ciento en el mes se relacionó a la menor oferta de cemento (-11,6 por ciento) en la planta Condorcocha de la empresa UNACEM; y por productos químicos (-20,0 por ciento), ante la menor oferta de plástico. Entre enero y marzo, se contrajo en 5,4 por ciento.

Junín: Crecimiento de la manufactura no primaria

(Variación % real respecto al mismo mes del año anterior)

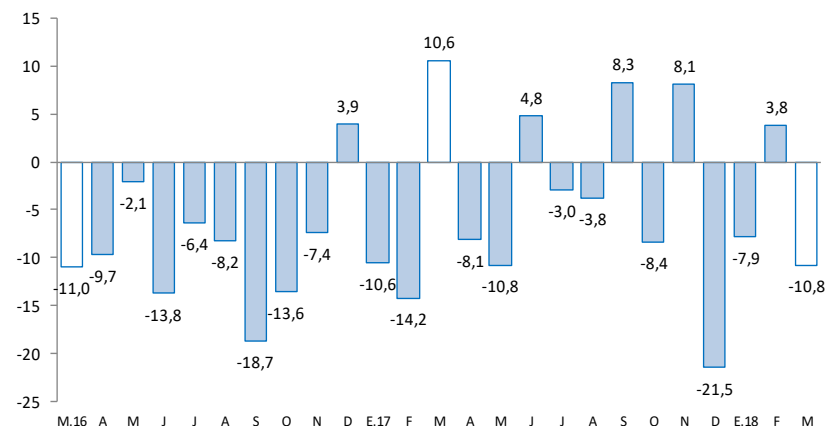

Fuente: Empresas Manufactureras

Los despachos de cemento decrecieron en 19,1 por ciento, ante la menor inversión privada y pública (tres niveles de gobierno). De forma similar, entre enero y marzo cayó en 14,1 por ciento.

Junín: Despachos de cemento

(Var.% con respecto a similar mes del año anterior)

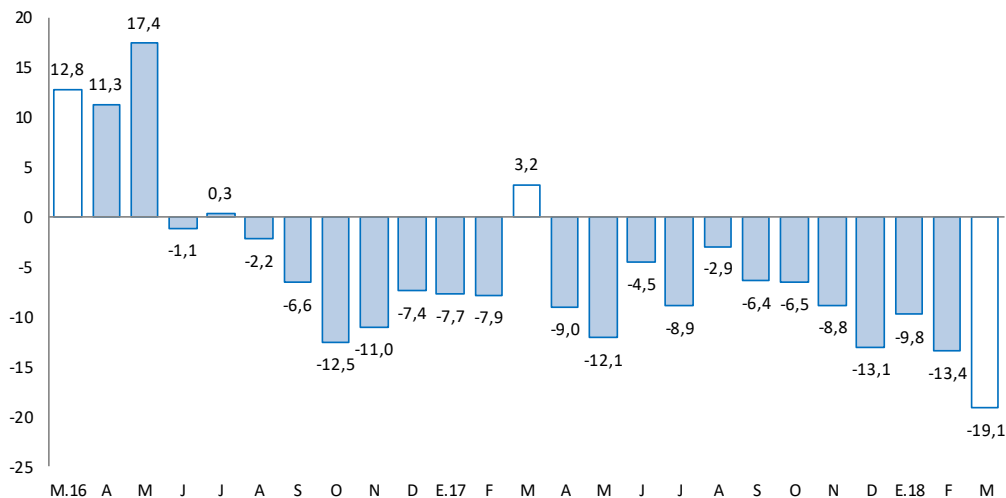

Fuente: UNACEM (Plantas Condorcocha y Atocongo).

Elaboración: BCRP - Sucursal Huancayo. Departamento de Estudios Económicos

- Los **despachos de cemento** por la empresa UNACEM (plantas Condorcocha y Atocongo con las marcas Cemento Andino y Sol, respectivamente), disminuyeron en el mes en 19,1 por ciento, sumando así doce meses seguidos de resultados adversos. La caída del mes se debió a la reducción de la inversión privada, al culminarse la construcción de departamentos para vivienda y por la menor demanda de constructoras y algunas empresas mineras; a lo que se sumó la menor inversión pública en el mes (-48,9 por ciento), en los tres niveles de gobierno, principalmente en el Gobierno Regional (-83,7 por ciento).
- Entre enero y marzo, se contrajo en 14,1 por ciento, influenciado por la menor demanda de enero (-9,8 por ciento), febrero (-13,4 por ciento) y marzo (-19,1 por ciento); hecho que se relacionó a la reducción de la inversión privada (para vivienda multifamiliar, autoconstrucción, contratistas y algunas empresas mineras), así como de la inversión pública acumulada (-27,4 por ciento), en los tres niveles de gobierno, sobre todo en el Gobierno Regional.

El crédito total en Junín (S/ 5 415 millones) creció en 9,2 por ciento interanualmente y en 0,4 por ciento respecto al mes previo. Interanualmente se asoció a mayores créditos a empresas, consumo e hipotecario.

Junín: Crédito Directo

(Saldos a fin de periodo, en millones de soles, con Tipo de Cambio Fijo)

	Saldos en millones de soles		Tasa de crecimiento (%)	
	Feb-18	Mar-18	Mes	12 Meses
Banco de la Nación 1/	237	242	2,3	25,7
Agrobanco 2/	146	142	-2,7	-20,3
Banca Múltiple	2 723	2 730	0,3	6,1
Instituciones No Bancarias	2 289	2 301	0,5	14,3
Financieras	550	555	0,8	7,2
Cajas Municipales	1 538	1 544	0,4	15,0
Cajas Rurales	200	201	0,2	66,7
Edpymes	1	1	3,8	-96,2
Total	5 395	5 415	0,4	9,2
Empresas	3 176	3 171	-0,2	6,8
Personas	2 219	2 244	1,1	12,7
Consumo	1 658	1 682	1,5	14,6
Hipotecario	562	562	0,0	7,5
MN	5 209	5 227	0,3	9,9
ME	185	188	1,4	-7,3
ME (Mill. US\$)	57	58	1,4	-7,3

1/ Considera sólo los créditos de consumo e hipotecario.

2/ No considera los créditos a las demás empresas del sistema financiero

Fuente: SBS y AFP.

Elaboración: BCRP - Sucursal Huancayo. Departamento de Estudios Económicos.

- La **morosidad** en Junín, al término del mes de febrero 2018, alcanzó 5,6 por ciento, superior en 0,7 de punto porcentual respecto a similar mes de 2017.
- En cuanto a la **composición**, en marzo, el 58,6 por ciento se dirigió al segmento empresarial, el 31,1 por ciento para consumo, y el 10,4 por ciento restante al sector hipotecario.

Junín: Crecimiento del crédito directo

(Var.% con respecto a similar mes del año anterior, con Tipo de Cambio Fijo)

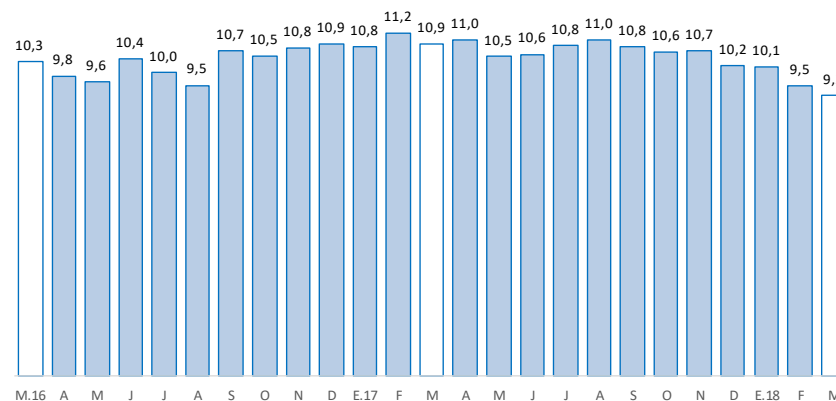

Fuente: SBS y AFP

Junín: Tasa de morosidad 1/

(Porcentaje)

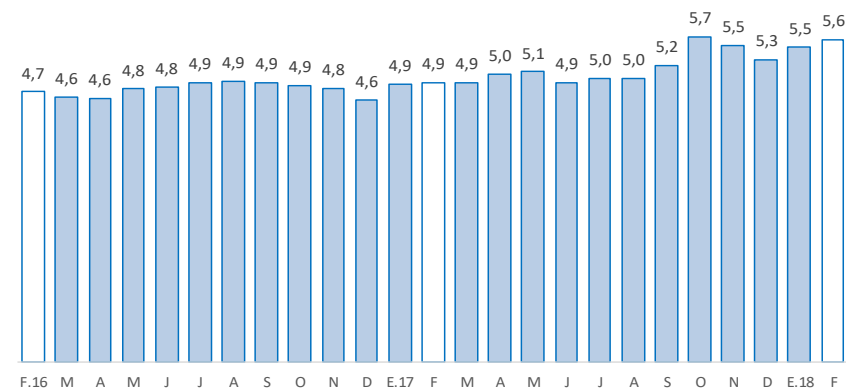

1/ Morosidad = (créditos vencidos + créditos en cobranza judicial) / colocaciones brutas.

Fuente: SBS y AFP

Los depósitos en Junín (S/ 3 431 millones) aumentaron interanualmente en 11,6 por ciento, y en 0,3 por ciento comparado al mes previo. El resultado favorable interanual se debió al Banco de la Nación, Banca Múltiple y las Instituciones No Bancarias; y según tipo, creció en depósitos a la vista, en ahorro y a plazos.

Junín: Depósitos

(Saldos a fin de periodo, en millones de soles, con Tipo de Cambio Fijo)

	Saldos en millones de soles		Tasa de crecimiento (%)	
	Feb-18	Mar-18	Mes	12 Meses
Banco de la Nación	524	500	-4,5	5,9
Banca Múltiple	1 611	1 634	1,4	8,2
Instituciones No Bancarias	1 287	1 297	0,7	18,8
Financieras	96	95	-0,5	10,1
Cajas Municipales	1 091	1 097	0,5	15,6
Cajas Rurales	100	105	4,4	88,3
TOTAL	3 422	3 431	0,3	11,6
Vista	522	533	2,0	4,7
Ahorro	1 475	1 479	0,2	15,9
A plazo	1 424	1 419	-0,4	10,1
MN	3 015	3 022	0,2	14,2
ME	407	408	0,4	-4,6
ME (Mill. US\$)	126	126	0,4	-4,6

Fuente: SBS y AFP.

Elaboración: BCRP - Sucursal Huancayo. Departamento de Estudios Económicos.

Junín: Crecimiento de los depósitos

(Var.% con respecto a similar mes del año anterior, con Tipo de Cambio Fijo)

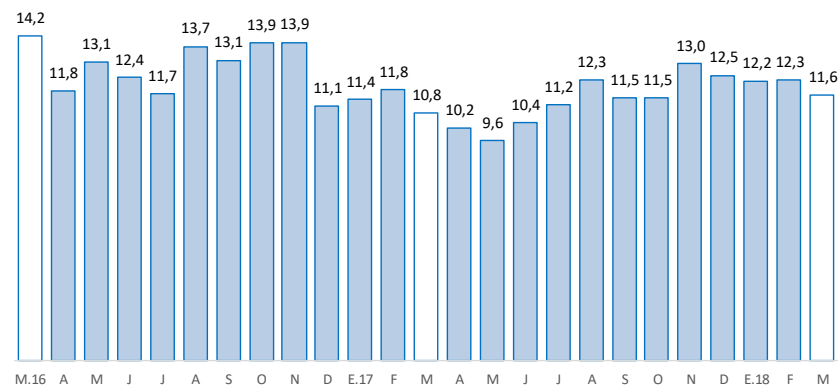

Fuente: SBS y AFP

La inversión pública en marzo sumó S/ 55 millones, menor en S/ 52 millones (-48,9 por ciento), por menores gastos en los tres niveles de gobierno. Entre enero y marzo, sumó S/ 126 millones, menor en S/ 46 millones (-27,4 por ciento).

Junín: Ejecución del Presupuesto de Inversiones 1/2/

(En millones de soles)

	Marzo			Enero - Marzo		
	2 017	2 018	Var.% real	2 017	2 018	Var.% real
Gobierno Nacional	17	14	-15,9	47	44	-6,7
Gobierno Regional	54	9	-83,7	65	30	-54,5
Gobiernos locales	37	32	-13,8	60	52	-14,1
Total	108	55	-48,9	172	126	-27,4

1/ Información actualizada al 31 de marzo de 2018.

2/ Comprende la adquisición de activos no financieros

Fuente: Ministerio de Economía y Finanzas

Elaboración: BCRP, Sucursal Huancayo. Departamento de Estudios Económicos.

- La **inversión pública** en Junín sumó en marzo S/ 55 millones, menor en S/ 52 millones en términos nominales (-48,9 por ciento en términos reales), explicado por menores gastos en los tres niveles de gobierno, principalmente en el Gobierno Regional (S/ 45 millones menos). Entre enero y marzo acumuló una ejecución de S/ 126 millones, menor en S/ 46 millones en términos nominales (27,4 por ciento en términos reales), ante menores montos devengados en los tres niveles de gobierno.

- Entre los **principales proyectos** que se ejecutaron entre enero y marzo, destacaron en el Gobierno Nacional, el “Mejoramiento y rehabilitación de la carretera Mazamari - Pangoa - Cubantia”, con un gasto de S/ 23,8 millones; la “Construcción de pistas y veredas en el AA.HH. Justicia Paz y Vida, distrito de El Tambo - Huancayo”, con S/ 5,3 millones devengados; y la “Creación de los servicios del centro preuniversitario de la Universidad Nacional Autónoma Alto Andina de Tarma, sector Huancucro, distrito de Acobamba, provincia de Tarma”, con S/ 2,4 millones devengados.

- En el Gobierno Regional, la “Implementación del Instituto Regional de Enfermedades Neoplásicas de la Macro Región del Centro del Perú”, con un gasto de S/ 9,9 millones; “Mejoramiento de la capacidad resolutoria del hospital El Carmen Huancayo”, con un gasto devengado de S/ 5,6 millones; y la “Recuperación de los servicios de educación primaria y secundaria de la Institución Educativa Emblemática Santa Isabel, distrito Huancayo”, con un gasto de S/ 3,9 millones.

- En los gobiernos locales, el “Mejoramiento del sistema de agua potable y construcción del alcantarillado de Yanamarca, distrito de Acolla - Jauja” con S/ 2,6 millones; y el “Mejoramiento del servicio de agua potable e instalación del servicio de alcantarillado sanitario y planta de tratamiento de aguas servidas en el anexo de Casa Blanca distrito de Pomacancha, provincia de Jauja”, con S/ 1,2 millones devengados.

Junín: Crecimiento de la Ejecución del Presupuesto de Inversiones

(Var.% real con respecto a similar mes del año anterior)

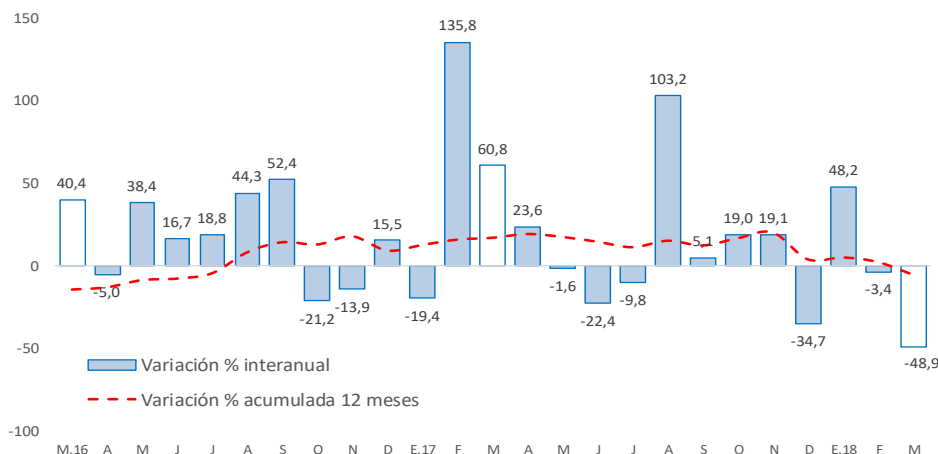

Fuente: Ministerio de Economía y Finanzas