

Junín: Síntesis de Actividad Económica - Enero 2018 -

**Departamento de Estudios Económicos
Sucursal Huancayo**

Martes, 20 de abril de 2018

El Banco Central de Reserva del Perú (BCRP) ha considerado presentar un conjunto de indicadores sectoriales de actividad económica con la finalidad de poder realizar el seguimiento del desempeño de la economía departamental. Para el sector real, se ha utilizado el Valor Bruto de Producción a precios del año 2007 para los sectores disponibles. Cabe señalar que a partir de enero 2014, el Instituto Nacional de Estadística (INEI) ha realizado el cambio de año base (de 1994 a 2007) para la construcción del Producto Bruto Interno (PBI) nacional, estando en elaboración la desagregación departamental. En la medida que se publique referida información, el BCRP volvería a elaborar para cada departamento un indicador agregado de actividad económica.

En el primer mes de 2018, la actividad minera creció en 3,2 por ciento, debido a la mayor oferta de cobre y zinc. De igual forma, el sector agropecuario registró un crecimiento de 2,4 por ciento en el mes, ante la mayor producción del sub sector agrícola.

Actividad Primaria

- El **sector agropecuario** registró un incremento de 2,4 por ciento en el mes, ante la mayor oferta del sub sector agrícola (6,6 por ciento), destacando la mayor producción para el mercado externo y/o agroindustria (31,8 por ciento) como para el interno (5,3 por ciento). En el primer caso, resaltó los aumentos en cacao y maíz amarillo duro; y en el segundo, por piña, papa, arveja grano verde, yuca, espinaca, palta, lechuga, haba grano verde y plátano.
- La **actividad minera** se expandió en 3,2 por ciento en el mes, ante la mayor producción de cobre (9,6 por ciento) y zinc (1,1 por ciento), principalmente en las mineras Chinalco y Argentum, respectivamente. Contrariamente, cayó la oferta de plomo (-7,0 por ciento), plata (-7,9 por ciento), oro (-8,1 por ciento) y molibdeno (-21,7 por ciento), explicado por las mineras Volcan (plomo y plata), Chinalco (molibdeno) e IRL (oro).

Junín: Crecimiento de la producción agropecuaria 1/ (Var.% real respecto a similar mes del año anterior)

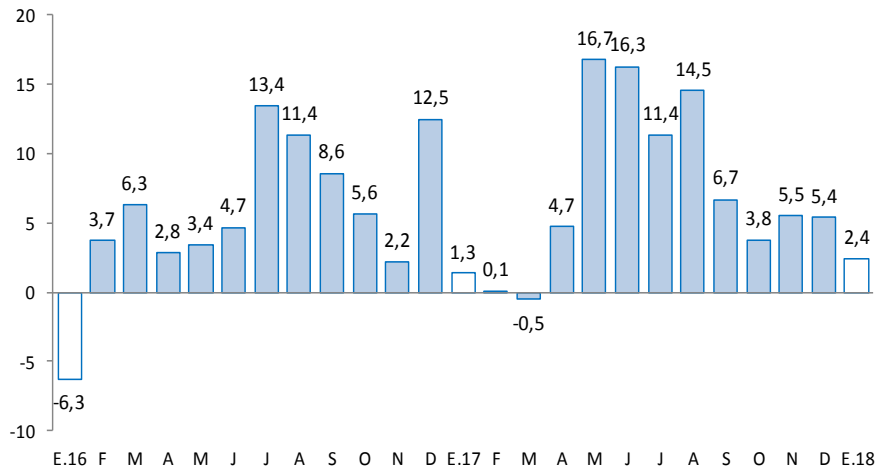

1/ A precios de 2007
Fuente: MINAGRI

Junín: Crecimiento de la producción minera 1/ (Var.% real respecto a similar mes del año anterior)

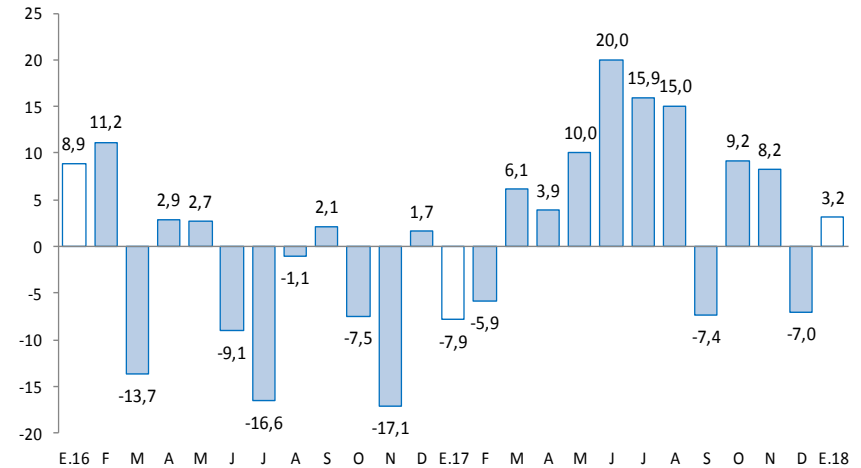

1/ A precios de 2007
Fuente: MINEM

En enero, destacó el incremento de la inversión pública (48,2 por ciento), del crédito directo total (10,2 por ciento), crédito de consumo (15,2 por ciento) y el crédito hipotecario (9,2 por ciento). Contrariamente, disminuyó la producción manufacturera (-7,9 por ciento) y los despachos de cemento (-9,8 por ciento).

- La **producción manufacturera**, a precios de 1994, disminuyó en el mes en 7,9 por ciento, explicado por la menor producción de la manufactura no primaria, toda vez que la manufactura primaria fue nula por el cierre de operaciones de la empresa refinadora de minerales Doe Run (manufactura primaria) desde mediados de 2014. El resultado negativo del mes se debió a la menor producción de cemento, alimentos y productos químicos (plástico).
- Los **despachos de cemento** en Junín, a cargo de la empresa UNACEM (plantas Condorcocha y Atocongo con las marcas Cemento Andino y Sol, respectivamente) decrecieron en 9,8 por ciento, ante la menor inversión privada, toda vez que la inversión pública en el mes se incrementó.
- El **crédito directo total** (S/ 5 366 millones, calculado con tipo de cambio fijo), creció 10,2 por ciento respecto a igual mes del año pasado, impulsado por los mayores aumentos que se orientaron a los rubros de empresa (7,9 por ciento), consumo (15,2 por ciento) e hipotecario (9,2 por ciento). Respecto al mes previo, se contrajo en 0,3 por ciento, sustentado en menores créditos para empresas e hipotecario.
- Por su parte, **la inversión pública** en el mes (S/ 23 millones) se incrementó en S/ 8 millones (48,2 por ciento de variación real interanual), debido a mayores montos devengados en los gobiernos Nacional (S/. 6 millones más) y Regional (S/ 2 millones más), no variando en los municipios. Respecto a los principales proyectos que se ejecutaron en el primer mes de 2018, sobresalieron: “Implementación del Instituto Regional de Enfermedades Neoplásicas de la Macro Región del Centro del Perú”, a cargo del Gobierno Regional con S/ 7,6 millones devengados; “Mejoramiento y rehabilitación de la carretera Mazamari - Pangoa – Cubantia” a cargo del Gobierno Central con S/ 6,0 millones devengados; “Construcción de pistas y veredas en el AA.HH. Justicia Paz y Vida, distrito de El Tambo - Huancayo”, a cargo del Gobierno Central con S/ 1,7 millones devengados; y “Recuperación de los servicios de educación primaria y secundaria de la institución educativa emblemática Santa Isabel, distrito Huancayo” con S/ 1,3 millones devengados a cargo del Gobierno Regional.

Junín: Otros indicadores de actividad económica

(Variación % respecto a similar mes del año anterior)

	Ago.17	Set.17	Oct.17	Nov.17	Dic.17	Ene.18
Producción industrial 1/	↓ -3,8	↑ 8,3	↓ -8,4	↑ 8,1	↓ -21,5	↓ -7,9
Despachos de cemento 1/	↓ -2,9	↓ -6,4	↓ -6,5	↓ -8,8	↓ -13,1	↓ -9,8
Arribos a los establecimientos de hospedaje	↓ -2,2	↑ 12,6	↑ 1,3	↑ 5,1	↑ 18,0	
Crédito total 2/	↑ 11,0	↑ 10,8	↑ 10,6	↑ 10,7	↑ 10,2	↑ 10,2
Crédito de consumo 2/	↑ 15,3	↑ 16,0	↑ 15,2	↑ 14,9	↑ 15,0	↑ 15,2
Crédito hipotecario 2/	↑ 7,4	↑ 8,8	↑ 9,0	↑ 9,1	↑ 8,8	↑ 9,2
Inversión pública 1/	↑ 103,2	↑ 5,1	↑ 19,0	↑ 19,1	↓ -34,7	↑ 48,2

1/ En términos reales.

2/ En términos nominales, con tipo de cambio fijo.

Fuentes: UNACEM, MINCETUR, SBS y AFP, MEF y empresas manufactureras.

En enero 2018, la inversión minera en Junín sumó US\$ 15,9 millones, mayor en 1,8 por ciento respecto de igual mes de 2017.

- En enero 2018, **Minera Chinalco Perú**, que explota la Mina **Toromocho** realizó inversiones por US\$ 8,3 millones, menor en 24,1 por ciento respecto de igual periodo de 2017.
- La empresa EDEGEL construirá la **Central Hidroeléctrica Curibamba** con una inversión estimada de US\$ 577 millones, ubicada en el distrito de Monobamba (Jauja) y 195 MW de capacidad. Actualmente se encuentra paralizada, habiéndose invertido hasta el 2016 la suma de US\$ 26 millones. Por ahora, se tiene previsto que entre en operaciones el 2021.
- La empresa Generación Eléctrica Santa Ana viene construyendo la **Central Hidroeléctrica Renovandes** con una inversión revisada de US\$ 67,9 millones, ubicada en el distrito de Perené (Chanchamayo) y 20 MW de capacidad instalada. Su puesta en operación está prevista para mediados de 2018.
- La empresa, La Virgen SAC ejecuta el proyecto, **Central Hidroeléctrica La Virgen**, ubicada en el distrito de San Ramón (Chanchamayo), con 84 MW de capacidad instalada y una inversión revisada de US\$ 140,4 millones. Culminaría a fines del 2018.
- La empresa EGEJUNIN TULUMAYO IV construirá la central hidroeléctrica **Tulumayo IV**, con una inversión de US\$ 105,2 millones y una capacidad instalada de 56,2 MW, ubicada en Comas (Concepción). Se prevé su operación para el 2018.
- La empresa EGEJUNIN TULUMAYO V construirá la central hidroeléctrica **Tulumayo V**, con una inversión de US\$ 158,1 millones y una capacidad instalada de 83,2 MW, ubicada en Comas (Concepción). Se prevé su operación para el 2021.

El sector agropecuario observó un incremento de 2,4 por ciento en el mes, ante la mayor producción del sub sector agrícola (6,6 por ciento); tanto para el mercado interno, como para el externo y/o agroindustria.

Junín: Producción de principales productos agropecuarios 1/

(Miles de toneladas)

Subsectores	Estructura Porcentual 2016 /2	Enero		
		2 017	2 018	Var. %
AGRÍCOLA	81,8			6,6
Orientada al mercado interno 2/	59,2			5,3
Piña	8,6	31,0	35,9	15,9
Naranja	7,7	22,6	21,2	-6,2
Papa	13,5	16,0	17,8	11,5
Plátano	4,6	16,9	17,1	0,9
Yuca	1,9	7,8	8,8	11,7
Palta	2,6	4,7	5,4	14,8
Arveja Grano Verde	1,7	2,0	3,0	50,7
Zanahoria	0,8	2,9	2,6	-9,2
Orientada al mercado externo y agroindustria 2/	22,6			31,8
Maíz A. Duro	0,8	2,7	3,3	19,5
Cacao	5,3	0,2	0,3	50,6
Café	13,0	0,0	0,0	-
PECUARIO	18,2			-9,2
Carne de vacuno 3/	4,3	0,8	0,8	1,7
Carne de ave 3/	3,5	1,5	0,9	-40,8
Carne de ovino 3/	1,8	0,2	0,3	10,2
Leche	2,7	4,4	4,5	1,6
SECTOR AGROPECUARIO	100,0			2,4

1/ Cifras preliminares

2/ A precios de 2007.

3/ Peso neto

Fuente: MINAGRI

Elaboración: BCRP - Sucursal Huancayo. Departamento de Estudios Económicos

- El **subsector agrícola** se incrementó en 6,6 por ciento, explicado por la mayor oferta con destino al mercado externo y agroindustria (31,8 por ciento), como para el mercado interno (5,3 por ciento); destacando en el primer caso los incrementos en cacao y maíz amarillo duro, y en el segundo, por piña, papa, arveja grano verde, yuca, espinaca, palta, lechuga, haba grano verde y plátano. Respecto a cacao, se explicó por la ampliación de la superficie en producción, ante la favorable demanda externa; y en papa y arveja verde, por la recuperación de los rendimientos.
- La **producción pecuaria** disminuyó 9,2 por ciento en enero, debido a la menor oferta de carne de ave (-40,8 por ciento) y lana (-2,2 por ciento). Respecto a carne de ave, se relacionó a un efecto base, ante la mayor producción en la zona ceja de selva y selva del departamento en igual mes del año previo; y en lana, por menores rendimientos en las provincias de Yauli y Junín.

La producción minera se expandió en 3,2 por ciento en el mes, asociado a la mayor producción de cobre y zinc, principalmente en las mineras Chinalco y Argentum, respectivamente.

Junín: Producción Minera 1/

(Var. % real respecto al mismo periodo del año anterior)

	Estructura Porcentual 2016 2/	Enero		
		2 017	2 018	Var. %
Cobre (TMF)	47,1	15 272	16 732	9,6
Plomo (TMF)	4,1	3 120	2 902	-7,0
Zinc (TMF)	30,0	20 734	20 969	1,1
Plata (Kg.f)	15,2	51 016	46 985	-7,9
Oro (Grm.f)	0,7	60 408	55 513	-8,1
Molibdeno (TMF)	2,9	108	85	-21,7
TOTAL 1/ 2/	100,0			3,2

1/ Cifras preliminares.

2/ A precios de 2007.

Fuente: MINEM.

Elaboración: BCRP - Sucursal Huancayo. Departamento de Estudios Económicos.

- En enero, la **actividad minera** registró un incremento en el mes (3,2 por ciento), luego de caer en 7,0 por ciento en el último mes de 2017. El resultado del mes se asoció a la mayor producción de cobre (9,6 por ciento) y zinc (1,1 por ciento), principalmente en las mineras Chinalco y Argentum, respectivamente. Contrariamente, cayó la oferta de plomo (-7,0 por ciento), plata (-7,9 por ciento), oro (-8,1 por ciento) y molibdeno (-21,7 por ciento), explicado por las mineras Volcan (plomo y plata), Chinalco (molibdeno) e IRL (oro).
- Durante el primer mes de 2018, la producción de cobre representó el 55 por ciento del VBP minero a precios de 2007, seguido de zinc (27 por ciento), plata (11 por ciento), molibdeno (3 por ciento), plomo (3 por ciento) y oro (1 por ciento). Minera Chinalco, sumó en el mes, una oferta de cobre (15 296 toneladas), zinc (2 075 toneladas), plata (11 685 kilogramos) y molibdeno (85 toneladas).

Junín: Crecimiento de la producción minera 1/

(Var.% real respecto a similar mes del año anterior)

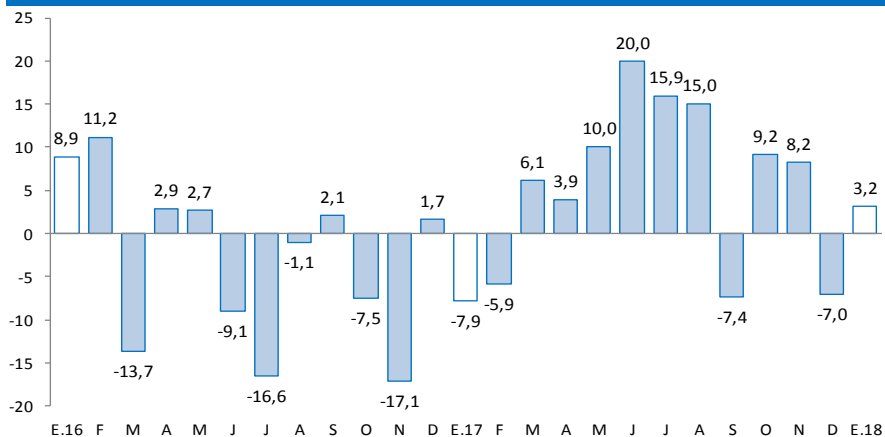

1/ A precios de 2007

Fuente: MINEM

La actividad industrial, a precios de 1994, disminuyó en el mes en 7,9 por ciento, acumulando dos meses de resultados adversos, debido a la menor producción de la manufactura no primaria.

Junín: Producción manufacturera 1/ (Variación % real respecto al mismo período del año anterior)

	Estructura Porcentual 2016 2/	Enero Var. %
MANUFACTURA PRIMARIA	0,0	-
Refinación de metales	0,0	-
Cobre refinado	0,0	-
Plomo refinado	0,0	-
Zinc refinado	0,0	-
Plata refinada	0,0	-
Zinc en polvo	0,0	-
Trióxido de arsénico	0,0	-
Bismuto	0,0	-
Otros 2/	0,0	-
MANUFACTURA NO PRIMARIA	100,0	-7,9
Alimentos	3,2	-51,3
Condimentos	2,9	-51,7
Galletas	0,3	-45,2
Productos Químicos	0,0	-37,5
Plásticos	0,0	-37,5
Acido sulfúrico	0,0	-
Sulfato de cobre	0,0	-
Sulfato de zinc	0,0	-
Otros 2/	0,0	-
Minerales No Metálicos	96,8	-6,4
Cemento	96,8	-6,4
TOTAL	100,0	-7,9

1/ Cifras preliminares.

2/ A precios de 1994.

Fuente: Empresas manufactureras

Elaboración: BCRP - Sucursal Huancayo. Departamento de Estudios Económicos.

- En enero, a precios de 1994, el desempeño de la actividad manufacturera fue negativa, sumando dos meses de resultados adversos. La reducción de 7,9 por ciento en enero se asoció a la menor oferta de la manufactura no primaria, toda vez que el sub sector primario fue nulo, ante la paralización de la empresa Doe Run en el complejo metalúrgico de La Oroya desde mediados de 2014.
- En la **manufactura no primaria**, la reducción de 7,9 por ciento en el mes se relacionó a la menor oferta de cemento (-6,4 por ciento) en la planta Condorcocha de la empresa UNACEM, así como por alimentos (-51,3 por ciento) y productos químicos (-37,5 por ciento).

Junín: Crecimiento de la manufactura no primaria (Variación % real respecto al mismo mes del año anterior)

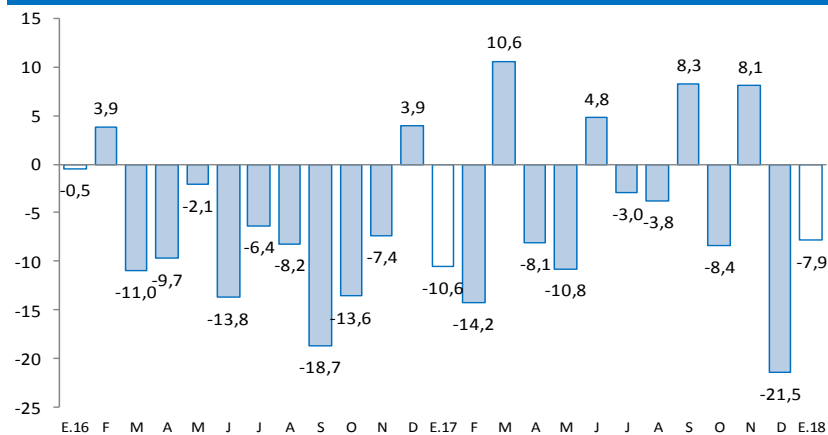

Fuente: Empresas Manufactureras

Los despachos de cemento en Junín decrecieron en 9,8 por ciento, ante la menor inversión privada, toda vez que la inversión pública en el mes se incrementó.

Junín: Despachos de cemento

(Var.% con respecto a similar mes del año anterior)

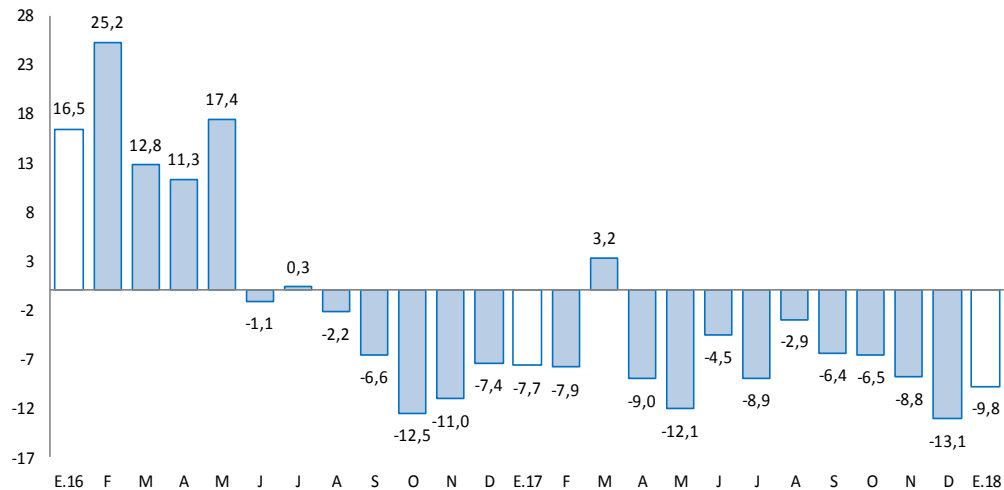

Fuente: UNACEM (Plantas Condorcocha y Atocongo).

Elaboración: BCRP - Sucursal Huancayo. Departamento de Estudios Económicos

- Los **despachos de cemento** por la empresa UNACEM (plantas Condorcocha y Atocongo con las marcas Cemento Andino y Sol, respectivamente), disminuyeron en el mes en 9,8 por ciento, sumando así diez meses de resultados adversos. La caída del mes se debió a la reducción de la inversión privada, al culminarse la construcción de departamentos para vivienda y por la menor demanda de algunas mineras; no obstante, el incremento de la inversión pública (48,2 por ciento en el mes), principalmente por mayores obras en los gobiernos Nacional y Regional.
- En julio de 2012, Cementos Lima y Cemento Andino concretaron la fusión por absorción, dando origen a la nueva compañía Unión Andina de Cementos S.A.A. (UNACEM) desde fines de dicho año.

El crédito total en Junín (S/ 5 366 millones) creció en 10,2 por ciento interanual y disminuyó en 0,3 por ciento respecto al mes previo. Interanualmente se asoció a mayores créditos a empresas y personas.

Junín: Crédito Directo

(Saldos a fin de periodo, en millones de soles, con Tipo de Cambio Fijo)

	Saldos en millones de soles		Tasa de crecimiento (%)	
	Dic-17	Ene-18	Mes	12 Meses
Banco de la Nación 1/	226	231	2,2	20,2
Agrobanco 2/	153	149	-2,2	-22,2
Banca Múltiple	2 720	2 718	-0,1	7,9
Instituciones No Bancarias	2 284	2 268	-0,7	15,2
Financieras	549	549	0,0	6,9
Cajas Municipales	1 536	1 519	-1,1	16,1
Cajas Rurales	199	199	0,4	74,9
Edpymes	1	1	4,1	-96,3
Total	5 383	5 366	-0,3	10,2
Empresas	3 211	3 183	-0,8	7,9
Personas	2 172	2 183	0,5	13,6
Consumo	1 610	1 623	0,8	15,2
Hipotecario	562	560	-0,4	9,2
MN	5 181	5 173	-0,2	10,6
ME	201	193	-4,2	0,3
ME (Mill. US\$)	62	60	-4,2	0,3

1/ Considera sólo los créditos de consumo e hipotecario.

2/ No considera los créditos a las demás empresas del sistema financiero

Fuente: SBS y AFP.

Elaboración: BCRP - Sucursal Huancayo. Departamento de Estudios Económicos.

- La **morosidad** en Junín, al término del mes de diciembre 2017, alcanzó 5,3 por ciento, superior en 0,7 de punto porcentual, respecto a similar mes de 2016.
- En cuanto a la **composición**, el 59,3 por ciento se dirigió al segmento empresarial, el 30,2 por ciento para consumo y el 10,4 por ciento restante al sector hipotecario.

Junín: Crecimiento del crédito directo

(Var.% con respecto a similar mes del año anterior, con Tipo de Cambio Fijo)

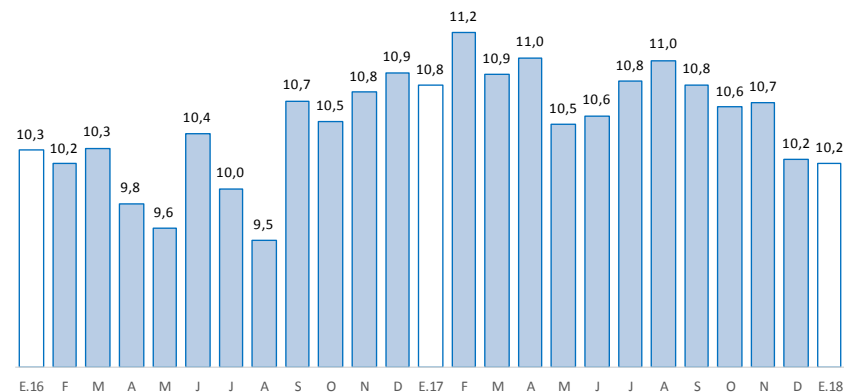

Fuente: SBS y AFP

Junín: Tasa de morosidad 1/

(Porcentaje)

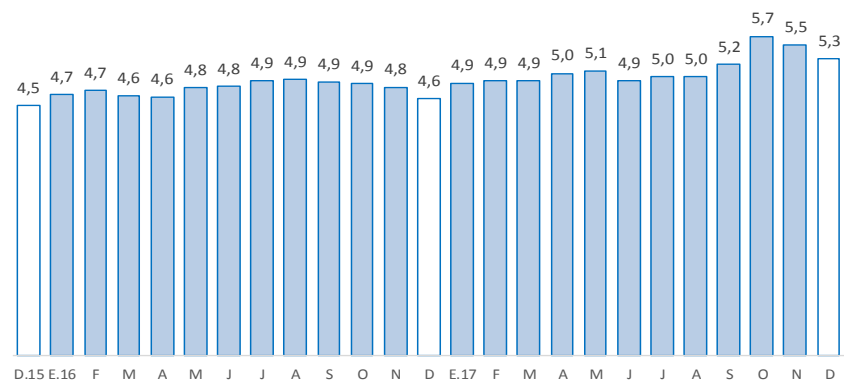

1/ Morosidad = (créditos vencidos + créditos en cobranza judicial) / colocaciones brutas.

Fuente: SBS y AFP

Los depósitos en Junín (S/ 3 446 millones) aumentaron interanualmente en 12,2 por ciento, y en 1,0 por ciento comparado al mes previo. El resultado positivo interanual se debió a la Banca Múltiple, Instituciones No Bancarias y Banco de la Nación. Según tipo, interanualmente creció en depósitos a la vista, en ahorro y a plazos.

Junín: Depósitos

(Saldos a fin de periodo, en millones de soles, con Tipo de Cambio Fijo)

	Saldos en millones de soles		Tasa de crecimiento (%)	
	Dic-17	Ene-18	Mes	12 Meses
Banco de la Nación	487	509	4,6	4,1
Banca Múltiple	1 673	1 678	0,3	11,8
Instituciones No Bancarias	1 252	1 259	0,5	16,6
Financieras	95	96	1,0	9,4
Cajas Municipales	1 061	1 064	0,3	12,6
Cajas Rurales	97	99	2,1	108,5
TOTAL	3 412	3 446	1,0	12,2
Vista	522	528	1,1	2,5
Ahorro	1 445	1 463	1,3	14,3
A plazo	1 445	1 455	0,7	14,0
MN	3 015	3 034	0,6	14,9
ME	396	412	3,9	-4,4
ME (Mill. US\$)	122	127	3,9	-4,4

Fuente: SBS y AFP.

Elaboración: BCRP - Sucursal Huancayo. Departamento de Estudios Económicos.

Junín: Crecimiento de los depósitos

(Var.% con respecto a similar mes del año anterior, con Tipo de Cambio Fijo)

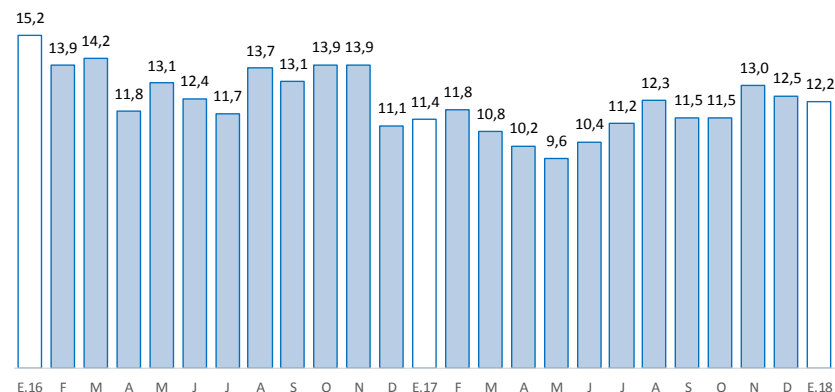

Fuente: SBS y AFP

La inversión pública en enero sumó S/ 23 millones, superior en S/ 8 millones (48,2 por ciento en términos reales) ante mayores montos devengados en los gobiernos Nacional y Regional.

Junín: Ejecución del Presupuesto de Inversiones 1/ 2/ (En millones de soles)

	Enero		
	2 017	2 018	Var.% real
Gobierno Nacional	4	10	124,4
Gobierno Regional	8	10	21,0
Gobiernos locales	3	3	7,0
Total	15	23	48,2

1/ Información actualizada al 31 de enero de 2018.

2/ Comprende la adquisición de activos no financieros

Fuente: Ministerio de Economía y Finanzas

Junín: Crecimiento de la Ejecución del Presupuesto de Inversiones (Var.% real con respecto a similar mes del año anterior)

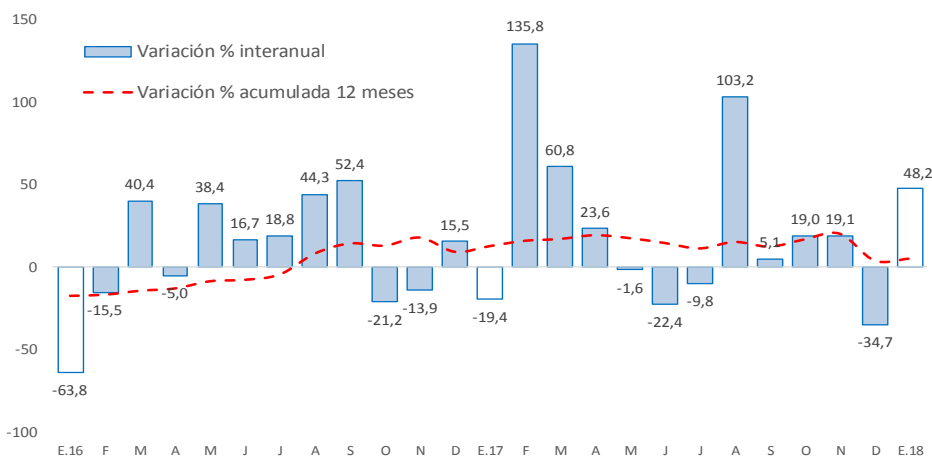

Fuente: Ministerio de Economía y Finanzas

- La **inversión pública** en Junín totalizó S/ 23 millones, superior en S/ 8 millones (48,2 por ciento en términos reales) ante mayores montos devengados en los gobiernos Nacional y Regional. En el conjunto de los tres niveles de gobierno, las mayores obras se registraron en los sectores de salud (S/ 7,6 millones más), educación (S/ 3,0 millones más), y vivienda (S/ 1,4 millones más).
- Entre los **principales proyectos** que se ejecutaron en enero, destacaron en el Gobierno Nacional: “Mejoramiento y rehabilitación de la carretera Mazamari - Pangoa - Cubantia”, con un gasto de S/ 6,0 millones; y “Construcción de pistas y veredas en el AA.HH. Justicia Paz y Vida, distrito de El Tambo - Huancayo”, con s/ 1,7 millones devengados.
- En el Gobierno Regional, “Implementación del Instituto Regional de Enfermedades Neoplásicas de la Macro Región del Centro del Perú”, con un gasto de s/ 7,6 millones; y “Recuperación de los servicios de educación primaria y secundaria de la institución educativa emblemática Santa Isabel, distrito Huancayo, provincia Huancayo” con s/ 1,3 millones devengados.
- En los gobiernos locales, “Mejoramiento y ampliación del sistema de agua potable y alcantarillado del centro poblado de San Cristóbal, distrito de Pangoa - Satipo” con s/ 0,5 millones a cargo del gobierno local correspondiente; y “Mejoramiento de pistas, veredas y tratamiento paisajístico de las calles Bolognesi, Ladislao Espinar, Miguel Grau y Pasaje Micaela Bastidas, distrito de Yauli - Yauli” con s/ 0,4 millones devengados a cargo del gobierno local respectivo.