



BANCO CENTRAL DE RESERVA DEL PERÚ

Ica: Síntesis de Actividad Económica - Julio 2018 -

**Departamento de Estudios Económicos
Sucursal Huancayo**

Setiembre de 2018

Actividad Primaria

- El **sector agropecuario** creció 8,2 por ciento en el séptimo mes del año, por la mayor producción agrícola (5,0 por ciento) y pecuaria (14,7 por ciento). Entre enero y julio, creció 8,7 por ciento, por el impulso de ambos sub sectores.
- La **actividad pesquera** disminuyó 70,7 por ciento interanual en julio por la menor pesca para consumo humano indirecto (-92,8 por ciento) como anchoveta (-100,0 por ciento) para la industria de harina y aceite de pescado debido al periodo de veda establecido. Igualmente, entre enero y julio decreció 34,9 por ciento.
- La **actividad minera** cayó 13,2 por ciento, debido a la menor producción de hierro (-8,1 por ciento), zinc (-32,2 por ciento) y cobre (-6,3 por ciento). Al respecto, el hierro la disminución se sustentó en la menor “ley mineral” obtenida en las nuevas vetas por parte de Shougang Hierro Perú, a la que se sumó el efecto de las pruebas de equipos que vienen efectuando por ampliación de la mina.

Otros Indicadores de Actividad Económica

- La **actividad manufacturera primaria** aumentó 6,6 por ciento, con relación a julio de 2017, debido a la mayor refinación de estaño (1,0 por ciento) y de hidrocarburos líquidos (14,6 por ciento). Entre enero y julio, la contracción de 20,9 por ciento se explicó por la contracción de productos pesqueros e hidrocarburos líquidos.
- El **crédito directo total** en la región (S/ 4 634 millones) aumentó 14,8 por ciento en junio con relación a junio de 2017. De otro lado, los créditos de consumo registraron un crecimiento de 9,4 por ciento. Respecto al mes previo, los saldos colocados aumentaron en 1,1 por ciento.
- Por su parte, la **inversión pública** (S/ 50,0 millones) aumentó 13,2 por ciento, por la expansión en la ejecución a nivel del Gobierno Nacional. Entre enero y julio, el crecimiento de 27,6 por ciento, se sustentó en la ejecución del Gobierno Nacional.

Ica: Otros indicadores de actividad económica (Variación % respecto a similar mes del año anterior)

	Feb.18	Mar.18	Abr.18	May.18	Jun.18	Jul.18
Producción industrial primaria 1/	↓-50,9	↓-43,7	↓-39,8	↓-6,5	↓-4,1	↑ 6,6
Arribos a los establec. de hospedaje	↑14,4	↑36,6	↑ 2,8	↓-1,5	↓-5,4	↓-2,0
Crédito total 2/	↑ 7,0	↑ 7,1	↑ 8,0	↑ 7,1	↑14,8	
Crédito de consumo 2/	↑ 8,3	↑ 8,0	↑ 8,4	↑ 8,7	↑ 9,4	
Crédito hipotecario 2/	↓-7,0	↓-6,9	↓-6,1	↓-5,8	↓-5,5	
Inversión pública 2/	↓-52,7	↓-4,6	↑26,4	↑155,0	↑24,0	↑13,2

1/ En términos reales.

2/ En términos nominales.

Fuentes: BCRP - Sucursal Huancayo, MINEM, PRODUCE, MINCETUR, SBS y MEF.

El sector agropecuario aumentó 8,2 por ciento en julio por la mayor producción agrícola (5,0 por ciento) y pecuaria (14,7 por ciento).

Ica: Producción de principales productos agropecuarios 1/ (En toneladas)

Subsectores	Estructura Porcentual 2016 2/	Julio			Enero - Julio				
		2017	2018	Var.%	Contribución al crecimiento 3/		2017	2018	Var.%
PRODUCCIÓN AGRÍCOLA	63,8			5,0	3,4			6,6	4,3
Orientado al mercado externo									
Mdo. externo agroindustria 2	57,9			15,4	8,3			8,2	4,9
Espárrago	21,3	10 932	11 991	9,7	1,4	90 367	90 459	0,1	0,0
Uva	13,0	190	75	-60,5	-0,1	142 668	164 122	15,0	2,1
Algodón 1/	3,5	590	3 885	559,0	3,6	15 023	29 017	93,1	2,4
Tomate	2,7	2 992	2 293	-23,3	-0,2	48 089	36 818	-23,4	-0,5
Maíz amarillo duro	4,5	48 396	35 135	-27,4	-3,7	159 421	112 945	-29,2	-2,1
Cebolla cabeza amarilla	1,6	7 727	3 714	-51,9	-0,9	33 340	22 881	-31,4	-0,4
Páprika	0,4	182	41	-77,3	-0,4	1 612	2 347	45,6	0,3
Mandarina	2,9	22 697	44 351	95,4	6,7	112 555	148 488	31,9	1,8
Palto	2,7	12 878	16 378	27,2	1,8	43 535	51 677	18,7	0,6
Alcachofa	1,9	305	260	-14,8	0,0	905	435	-51,9	0,0
Pallar grano seco	0,8	866	55	-93,7	-1,1	1 637	259	-84,2	-0,3
Tangelo	1,3	28 888	30 076	4,1	0,3	36 478	32 945	-9,7	-0,1
Pecano	0,6	202	689	241,5	1,5	2 184	2 628	20,3	0,2
Orientado al mercado internc	5,9			-35,7	-4,9			-12,3	-0,6
Papa	1,4	11 192	11 792	5,4	0,1	11 850	12 278	3,6	0,0
Zapallo	0,8	16 530	4 322	-73,9	-2,2	24 704	13 497	-45,4	-0,3
Alfalfa	0,7	12 400	11 371	-8,3	-0,1	81 128	76 019	-6,3	0,0
Maíz choclo	0,3	1 288	286	-77,8	-0,2	1 982	443	-	0,0
Camote	0,4	2 070	4 894	136,5	0,5	16 422	26 814	63,3	0,3
PRODUCCIÓN PECUARIA	36,2			14,7	4,8			12,5	4,5
Huevo	19,9	13 453	15 055	11,9	2,1	94 416	101 690	7,7	1,5
Carne de ave 4/	13,0	6 084	7 337	20,6	2,5	40 559	49 741	22,6	2,8
SECTOR AGROPECUARIO 1/	100,0			8,2	8,2			8,7	8,7

1/ Cifras preliminares.

2/ A precios de 2007

3/ En base a la estructura de similar periodo de 2016.

4/ Peso neto.

Fuente: MINAGRI

Elaboración: BCRP - Sucursal Huancayo.

- El crecimiento del **subsector agrícola** en julio (5,0 por ciento), obedeció a la mayor producción orientada al mercado externo y agroindustria (15,4 por ciento) por el incremento observado en los cultivos como espárrago (9,7 por ciento), algodón (559,0 por ciento) y mandarina (95,4 por ciento), explicándose en espárrago, por mayores rendimientos por efecto de las mejores condiciones climáticas; en algodón debido a la recuperación de su precio en chacra; y en mandarina, por mayores rendimientos agrícolas.
- El **subsector pecuario**, creció en 14,7 por ciento en el mes, sustentado en la mayor producción de huevo (11,9 por ciento) y de carne de ave (20,6 por ciento). En el periodo enero - julio, aumentó la producción de huevo (7,7 por ciento) y de carne de ave (22,6 por ciento). En participación en el VBP del sub sector, lideraron, la producción de carne de ave (38,5 por ciento) y huevo (53,0 por ciento), por la actividad avícola intensiva de las granjas asentadas particularmente en la provincia de Chincha.

Ica: Crecimiento de la producción agropecuaria 1/ (Var.% real respecto a similar mes del año anterior)

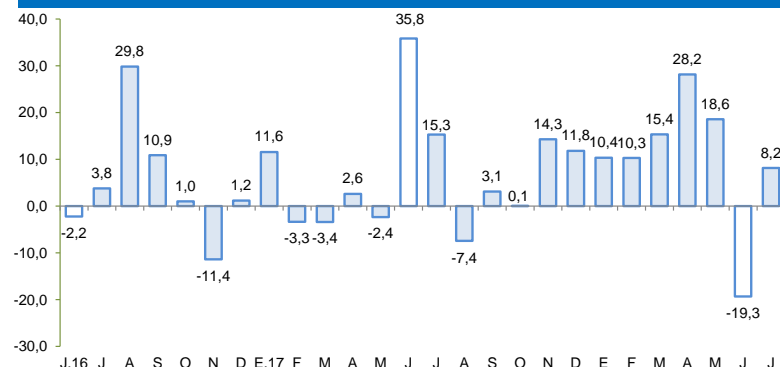

1/ Estimado a precios de 2007

Fuente: MINAGRI

Elaboración: BCRP - Sucursal Huancayo

En julio la producción pesquera disminuyó 70,7 por ciento, por la menor extracción para consumo humano indirecto (-92,8 por ciento).

Ica: Producción Pesquera 1/
(Var. % real respecto al mismo periodo del año anterior)

Destino	Julio			Enero - Julio		
	2017	2018	Var. %2/	2017	2018	Var. %2/
Consumo Humano Directo			54,0			- 44,9
Fresco	1 179	2 361	100,3	22 519	12 390	- 45,0
Enlatado	30	64	111,9	1 230	416	- 66,2
Curado	308	843	173,4	1 831	5 744	213,6
Congelado	187	419	124,3	1 739	1 918	10,2
Consumo Humano Indirecto			- 92,8			- 32,6
Anchoveta	44 139	0	- 100,0	612 024	398 641	- 34,9
Otras especies	2 201	3 404	54,7	18 013	26 029	44,5
SECTOR PESCA 2/			- 70,7			- 34,9

1/ Cifras preliminares.

2/ A precios de 2007.

Fuente: PRODUCE y DIREPRO Ica.

Elaboración: BCRP - Sucursal Huancayo.

Cotización de la harina de pescado
(US\$/Tonelada – Hamburgo)

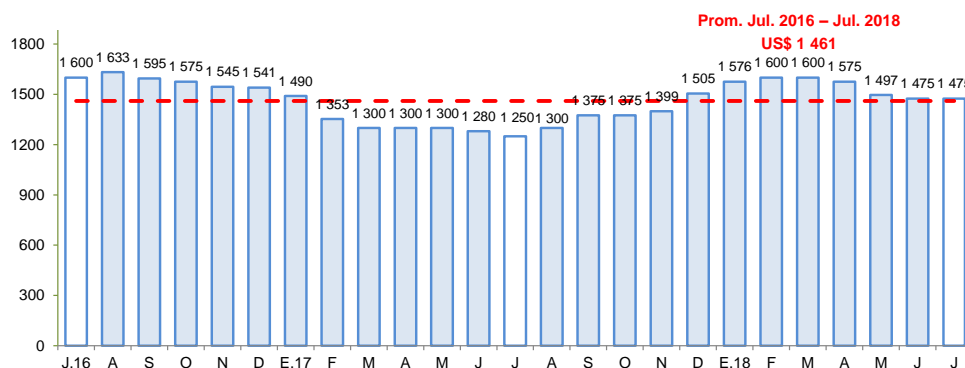

Fuente: Bloomberg.

Elaboración: BCRP – Sucursal Huancayo

- La **producción pesquera** disminuyó 70,7 por ciento en julio respecto a similar mes de 2017, por la menor pesca para consumo humano indirecto (-92,8 por ciento), sustentándose en la disminución de la captura de anchoveta (-100,0 por ciento) ante el periodo de veda establecido. De otro lado, creció la pesca para consumo humano directo (54,0 por ciento) principalmente en lo que respecta a fresco (100,3 por ciento) y curado (173,4 por ciento). En el periodo acumulado, la contracción de 34,9 por ciento se debió a la menor cuota de pesca de anchoveta, que incidió en la disminución de consumo humano indirecto (-32,6 por ciento). De otro lado, a nivel de consumo humano directo, las condiciones climatológicas desfavorables incidieron en la menor extracción para fresco (-45,0 por ciento) y enlatado (-66,2 por ciento), principalmente.

- El precio promedio de la harina de pescado en julio fue de US\$ 1 475 por tonelada, nivel similar respecto al mes previo, pero mayor en 18,0 por ciento con relación a julio de 2017.

En julio, la producción minera cayó 13,2 por ciento, principalmente por la menor producción de hierro (-8,1 por ciento) de la mina Marcona.

Ica: Producción Minera 1/

(Var. % real respecto al mismo periodo del año anterior)

Mineral	Estructura Porcentual 2016 2/	Julio			Enero - Julio				
		2017	2018	Var.%	Contribución 3/	2017	2018	Var.%	Contribución 3/
Hierro (TMF)	38,8	748 307	687 600	-8,1	-3,5	5 330 856	5 718 066	7,3	3,2
Zinc (TMF)	33,4	12 136	8 232	-32,2	-8,1	92 480	71 695	-22,5	-6,3
Cobre (TMF)	20,2	4 973	4 660	-6,3	-1,6	26 945	34 759	29,0	6,0
Plata (Onzas troy)	4,4	332 937	329 321	-1,1	-0,0	2 313 195	2 063 763	-10,8	-0,4
Plomo (TMF)	2,8	1 149	1 018	-11,4	-0,2	9 205	7 593	-17,5	-0,4
Oro (Onzas troy)	0,5	380	739	94,4	0,2	3 016	4 232	40,3	0,1
SECTOR MINERÍA 2/	100,0			-13,2	-13,2			2,2	2,2

1/ Cifras preliminares.

2/ A precios de 2007.

3/ En base a la estructura porcentual de similar periodo de 2016.

Fuente: MINEM.

Elaboración: BCRP - Sucursal Huancayo.

- La **producción minera** cayó 13,2 por ciento, por menor producción de hierro (-8,1 por ciento), zinc (-32,2 por ciento) y cobre (-6,3 por ciento). En hierro, la disminución se sustentó en la menor “ley mineral” obtenida en las nuevas vetas, a la que se sumó el efecto de las pruebas de equipos que viene efectuando Shougang Hierro Perú por ampliación de la mina.
- Entre enero y julio, el sector creció 2,2 por ciento, por mayor producción de hierro (7,3 por ciento) a través de la minera Shougang Hierro Perú., agregándose luego por el crecimiento en cobre (29,0 por ciento). En términos de participación en el Valor Bruto de Producción (VBP) minero, en lo que va del año, destacó hierro con 46,7 por ciento, seguido de cobre y zinc con 26,2 y 21,4 por ciento, respectivamente.

Ica: Crecimiento de la producción minera 1/

(Var.% real respecto a similar mes del año anterior)

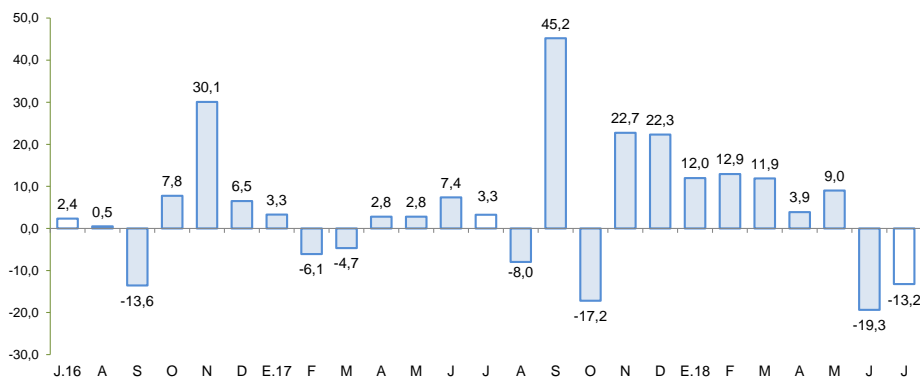

1/ Estimado a precios de 2007

Fuente: MINEM

Elaboración: BCRP – Sucursal Huancayo

En julio, la producción manufacturera primaria aumentó en 6,6 por ciento por la mayor refinación de estaño (1,0 por ciento) y producción de hidrocarburos líquidos (14,6 por ciento).

Ica: Producción Manufacturera Primaria 1/ (Var. % real respecto al mismo periodo del año anterior)

Ramas de Actividad	Estructura porcentual 2016 2/	Julio Var. %	Enero - Julio Var. %
Refinación de Metales	8,4	1,0	3,9
Estaño refinado	8,4	1,0	3,9
Productos pesqueros	2,6	-100,0	-31,7
Harina de pescado	2,3	-100,0	-35,7
Aceite de pescado	0,2	-100,0	34,6
Hidrocarburos líquidos	89,0	14,6	-22,0
Glp	41,2	-13,5	-10,1
Gasolina	39,4	93,4	-34,2
Diesel y fuel oil	8,3	-17,1	-27,6
Manufactura Primaria	100,0	6,6	-20,9

1/ Cifras preliminares.

Fuente: MINEM y PRODUCE

Elaboración: BCRP - Sucursal Huancayo.

- El **procesamiento primario de recursos** aumentó 6,6 por ciento en julio, por la mayor refinación de estaño (1,0 por ciento) así como de hidrocarburos líquidos (14,6 por ciento) aunque fue parcialmente contrarrestado por la menor producción de productos pesqueros (-100,0 por ciento).
- Entre enero y julio de 2018, el sub sector cayó en 20,9 por ciento, por la menor producción de productos pesqueros (-31,7 por ciento) e hidrocarburos líquidos (-22,0 por ciento).

Ica: Crecimiento de la producción manufacturera primaria 1/ (Var.% real respecto a similar mes del año anterior)

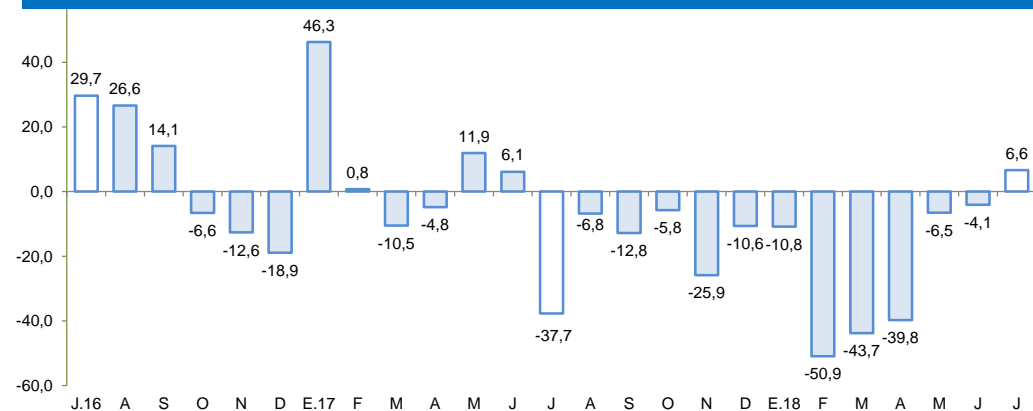

1/ Cifras preliminares.

Fuente: MINEM y PRODUCE.

Elaboración: BCRP - Sucursal Huancayo

En junio, el crédito directo total (S/ 4 634 millones) creció 14,8 por ciento respecto de similar mes del año anterior, y en 1,1 por ciento con relación al mes previo.

Ica: Crédito Directo (Saldos a fin de periodo)

	Estructura % Jun-18	Saldos en millones de soles con TCF 1/ May-18 Jun-18		Tasa de crecimiento (%) Mes 12 Meses	
		May-18	Jun-18	Mes	12 Meses
Banco de la Nación	3,9	178	180	1,1	35,9
Agrobanco	0,3	14	16	16,5	-70,4
Banca Múltiple	69,5	3 189	3 221	1,0	12,9
Instituciones No Bancarias	26,3	1 203	1 218	1,2	22,1
Financieras	8,5	388	393	1,4	25,1
Cajas Municipales	17,5	799	809	1,3	21,6
Cajas Rurales	0,0	0	0	-	-
Edpymes	0,3	16	15	-4,8	-12,9
Arrendamiento Financiero	0,0	0	0	-	-
TOTAL	100,0	4 584	4 634	1,1	14,8
Empresas	57,8	2 645	2 677	1,2	22,7
Personas	42,2	1 939	1 957	0,9	5,5
Consumo	32,3	1 480	1 496	1,1	9,4
Hipotecario	9,9	458	461	0,6	-5,5
MN	78,2	3 557	3 624	1,9	13,6
ME	21,8	1 026	1 011	-1,5	19,3
ME (Mill. US\$)		317	312	-1,5	19,3

1/ TCF = Tipo de Cambio Fijo (S/ 3.24 por US\$)

Fuente: SBS y AFP.

Elaboración: BCRP, Sucursal Huancayo. Departamento de Estudios Económicos.

- La **morosidad** al término de junio alcanzó 4,9 por ciento, nivel menor en 1,0 de punto porcentual en comparación a similar mes del año pasado. Los mayores ratios se registraron en las Edpymes (12,5 por ciento) y Agrobanco (32,0 por ciento).

Ica: Crecimiento del crédito directo

(Var.% nominal con respecto a similar mes del año anterior)

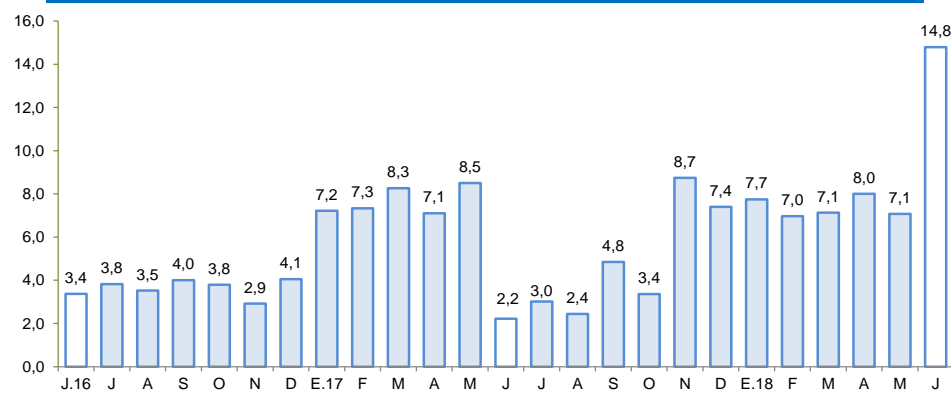

Fuente: SBS y AFP.

Elaboración: BCRP – Sucursal Huancayo

Ica: Tasa de morosidad 1/

(Porcentaje)

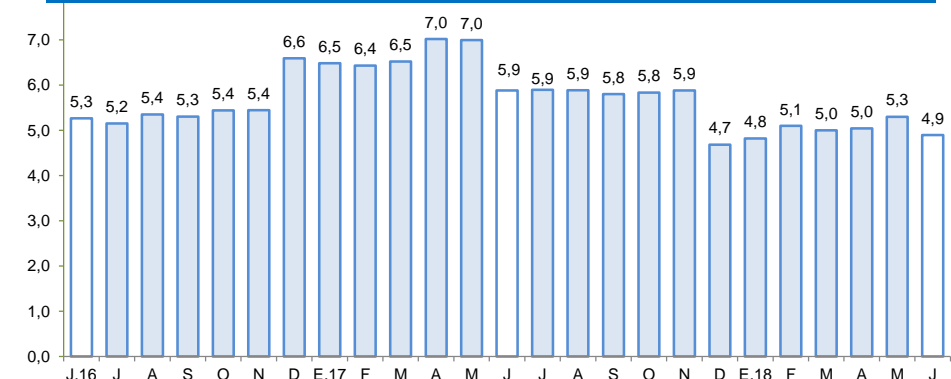

1/ Morosidad = (créditos vencidos + créditos en cobranza judicial) / colocaciones brutas.

Fuente: SBS y AFP.

Elaboración: BCRP – Sucursal Huancayo

Los depósitos (S/ 2 959 millones) aumentaron en 16,2 por ciento respecto a junio de 2017, por los mayores depósitos de la Banca Múltiple (17,3 por ciento) y de las Instituciones no Bancarias (15,5 por ciento), mientras que por modalidad de depósitos, el incremento se observó principalmente en las modalidades a la vista y de ahorro.

Ica: Depósitos

(Saldos a fin de periodo)

	Estructura % Jun-18	SalDOS en millones de soles con TCF 1/		Tasa de crecimiento (%)	
		May-18	Jun-18	Mes	12 Meses
Banco de la Nación	9,6	282	284	0,4	10,8
Banca Múltiple	64,4	2 038	1 906	-6,5	17,3
Instituciones No Bancarias	26,0	767	770	0,4	15,5
Financieras	1,1	34	34	-0,4	19,0
Cajas Municipales	24,9	733	736	0,4	15,4
Cajas Rurales	0,0	0	0	-	-
TOTAL	100,0	3 088	2 959	-4,2	16,2
Vista	21,1	670	625	-6,7	19,8
Ahorro	40,5	1 289	1 199	-7,0	18,9
A plazo	38,4	1 129	1 135	0,6	11,5
MN	75,5	2 304	2 235	-3,0	16,0
ME	24,5	783	724	-7,6	16,7
ME (Mill. US\$)		242	223	-7,6	16,7

1/ TCF = Tipo de Cambio Fijo (S/ 3.24 por US\$)

Fuente: SBS y AFP.

Elaboración: BCRP, Sucursal Huancayo. Departamento de Estudios Económicos.

Ica: Crecimiento de los depósitos

(Var.% nominal con respecto a similar mes del año anterior)

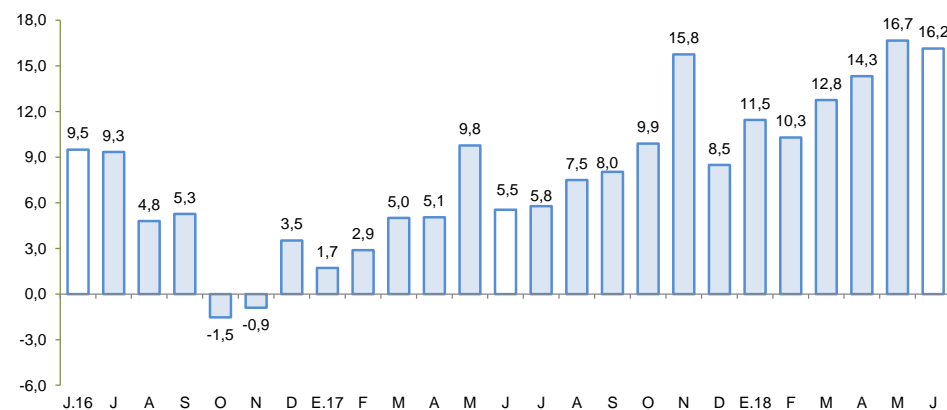

Fuente: SBS y AFP.

Elaboración: BCRP – Sucursal Huancayo

La inversión pública creció 13,2 por ciento en julio por la mayor ejecución a nivel del Gobierno Nacional.

Ica: Ejecución del Presupuesto de Inversiones 1/ 2/

(En millones de soles)

	Julio			Enero - Julio		
	2 017	2 018	Var %real	2 017	2 018	Var %real
Gobierno Nacional	6,1	17,8	186,5	22,0	99,5	347,9
Gobierno Regional	7,3	4,2	-43,5	34,9	17,4	-50,7
Gobiernos locales	30,1	28,0	-8,2	135,1	130,7	-4,3
Inversión Pública	43,4	50,0	13,2	192,0	247,5	27,6

1/ Información actualizada al 31 de julio de 2018

2/ Comprende la adquisición de activos no financieros.

Fuente: MEF

Elaboración: BCRP - Sucursal Huancayo.

Ica: Crecimiento de la Ejecución del Presupuesto de Inversiones

(Var. % real)

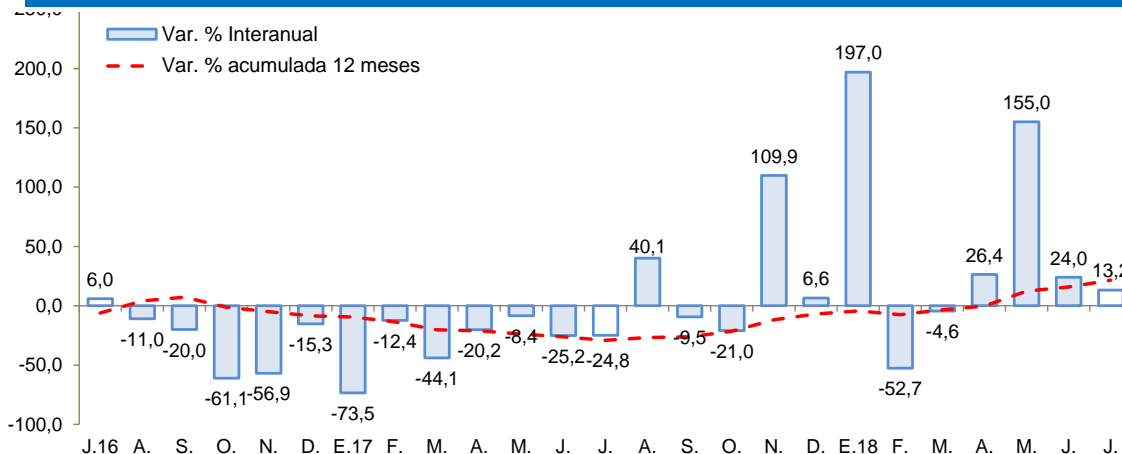

Fuente: MEF

Elaboración: BCRP – Sucursal Huancayo

- La **inversión pública**, en los tres niveles de gobierno totalizó S/ 50,0 millones siendo mayor en 13,2 por ciento con relación a julio del año pasado, debido al incremento en la ejecución a nivel del Gobierno Nacional. Respecto al gasto acumulado entre enero y julio, totalizó S/ 247,5 millones, lo que significó una ejecución del 26,2 por ciento del presupuesto institucional modificado (PIM) para el 2018 el cual ascendió a S/ 945 millones. En el mismo periodo acumulado, la inversión se orientó principalmente a Justicia, Transporte, Saneamiento y Educación los que en conjunto representaron el 68,6 por ciento del total ejecutado. Por nivel de gobierno, los municipios registraron el mayor desembolso en inversiones con una participación de 52,8 por ciento.

- Entre los **principales proyectos** de inversión pública que se vienen ejecutando destacan: Instalación del servicio de readaptación social en el nuevo establecimiento penitenciario de Ica, distrito de Santiago, provincia de Ica (S/ 157,7 millones); Mejoramiento del servicio de readaptación social en el establecimiento penitenciario de Chincha (S/ 46,7 millones); Construcción de la autopista Chincha – Ica, tramo Km 188 – Km 283 con un presupuesto de S/ 40,0 millones; Mejoramiento de la carretera departamental IC-114 tramo Km 292+200 (Estadio Guadalupe) - Km. 299+026.19 (El Alamo), provincia de Ica (S/ 22,2 millones); y Mejoramiento de la carretera departamental IC-111(puente Vizcas) La Peña - La Capilla - Id con Ayacucho (Ay-111 a Ocaña), distrito y provincia de Palpa (S/ 17,2 millones).