



BANCO CENTRAL DE RESERVA DEL PERÚ

Ica: Síntesis de Actividad Económica - Febrero 2018 -

**Departamento de Estudios Económicos
Sucursal Huancayo**

Martes, 29 de mayo de 2018

En cuanto a la actividad primaria, en el segundo mes del año se observaron resultados mixtos al crecer la producción del sector agropecuario (9,6 por ciento) y minero (12,9 por ciento), pero disminuir el pesquero (-41,9 por ciento).

Ica: Crecimiento de la producción agropecuaria 1/ (Var.% real respecto a similar mes del año anterior)

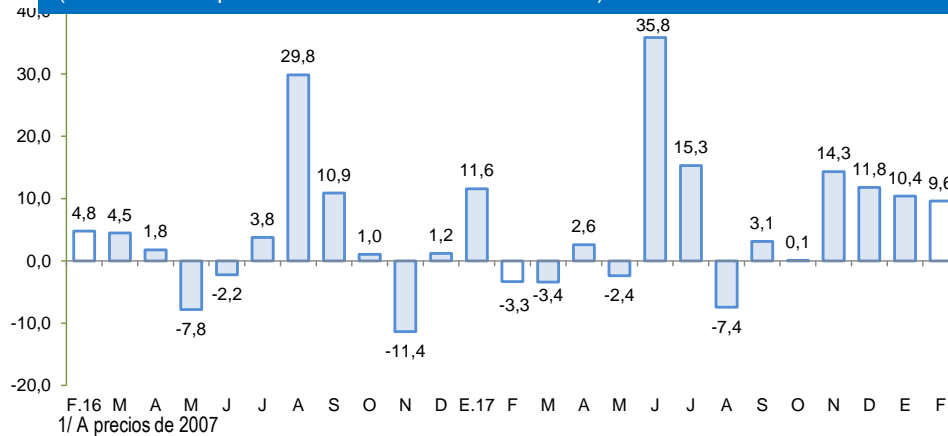

1/ A precios de 2007

Fuente: MINAGRI

Elaboración: BCRP – Sucursal Huancayo

Ica: Crecimiento de la producción minera 1/ (Var.% real respecto a similar mes del año anterior)

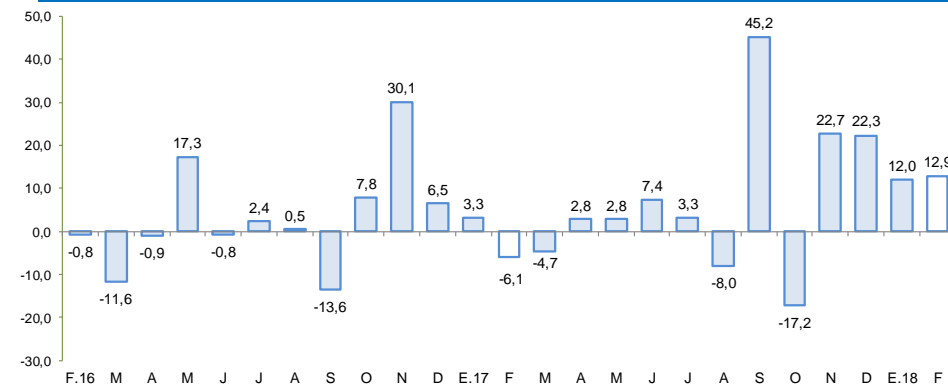

1/ A precios de 2007

Fuente: MINEM

Elaboración: BCRP – Sucursal Huancayo

Actividad Primaria

- El **sector agropecuario** se expandió en 9,6 por ciento interanual en febrero, debido a la mayor producción agrícola y pecuaria.
- La **actividad pesquera** cayó 41,9 por ciento interanual en febrero por menor pesca para consumo humano directo (-43,3 por ciento) en lo que respecta a fresco (-52,4 por ciento) y congelado (-33,7 por ciento), además de menor pesca para consumo indirecto (-31,6 por ciento).
- La **actividad minera** creció 12,9 por ciento, principalmente por la mayor producción de hierro (41,2 por ciento).

En febrero, destacó el crecimiento del crédito directo total (7,0 por ciento). De otro lado, disminuyó la producción industrial primaria (-50,9 por ciento) y la inversión pública (-52,7 por ciento).

- La **actividad manufacturera primaria** disminuyó 50,9 por ciento, con relación a febrero de 2017, debido a la menor producción de hidrocarburos líquidos y metales refinados.
- El **crédito directo total** en la región (S/ 4 450 millones) aumentó 7,0 por ciento con relación a febrero de 2017. De otro lado, los créditos de consumo registraron un crecimiento de 8,3 por ciento.
- Por su parte, la **inversión pública** (S/ 17,4 millones) disminuyó 52,7 por ciento, por la contracción en la ejecución en todos los niveles de gobierno. En cuanto a los proyectos de inversión pública con mayor desembolso en el mes, destacaron: Mejoramiento del servicio educativo de la I.E. N° 210 en el AA.HH. Santa Cruz, distrito de Paracas, provincia de Pisco (S/ 1,8 millones); Mejoramiento del servicio educativo de la I.E. Próceres de la Independencia, distrito de Chincha Alta, provincia de Chincha (S/ 1,5 millones); Recuperación de la infraestructura para brindar un adecuado servicio educativo en el nivel de educación primaria de menores en la I.E.N° 22319 en el distrito de Parcona, provincia de Ica (S/ 0,9 millones); Mejoramiento del sistema de alcantarillado y redes secundarias para el sector 3, distrito de Parcona, provincia de Ica (S/ 0,7 millones); y Creación de pistas y veredas en el AA.HH Beatita de Humay, distrito y provincia de Pisco (S/ 0,6 millones).

Ica: Otros indicadores de actividad económica (Variación % respecto a similar mes del año anterior)

	Set. 17	Oct.17	Nov.17	Dic.17	Ene.18	Feb.18
Producción industrial primaria 1/	↓-12,8	↓-5,8	↓-25,9	↓-10,6	↓-10,8	↓-50,9
Arribos a los establec. de hospedaje	↑6,4	↑10,2	↑6,2	↑9,6	↑7,2	
Crédito total 2/	↑4,8	↑3,4	↑8,7	↑7,4	↑7,7	↑7,0
Crédito de consumo 2/	↑9,8	↑9,2	↑8,8	↑9,2	↑9,5	↑8,3
Crédito hipotecario 2/	↓-0,4	↓-8,4	↓-7,7	↓-8,4	↓-7,8	↓-7,0
Inversión pública 2/	↓-9,5	↓-21,0	↑109,9	↑6,2	↑197,0	↓-52,7

1/ En términos reales.

2/ En términos nominales.

Fuentes: BCRP - Sucursal Huancayo, MINEM, PRODUCE, MINCETUR, SBS y MEF.

Los proyectos de inversión previstos en los sectores energético, transportes y turismo suman un total de US\$ 3 284,4 millones.

- En el sector **minero**, la inversión se concentra principalmente en el distrito de San Juan de Marcona de la provincia de Nasca. Al respecto, Shougang Hierro Perú continúa con su proyecto de ampliación de una mina de hierro con una inversión de US\$ 1 500 millones. El inicio estimado de operaciones es diciembre de 2018 siendo la producción anual proyectada de 3,5 millones de toneladas de hierro. También, la empresa Marcobre SAC ha presentado dos proyectos, el primero se encuentra a la espera de la aprobación de su EIA para la explotación de cobre, teniendo previsto iniciar operaciones en 2021 con una inversión estimada de US\$ 1 272 millones y se prevé una producción anual de 110 mil toneladas de cobre. El segundo, se encuentra en la etapa de exploración con una inversión de US\$ 63,1 millones. Del mismo modo, Hudbay Perú SAC, ubicada en el distrito de El Carmen, en la provincia de Chincha, se encuentra en la etapa de exploración con una inversión de US\$ 1,3 millones.
- En **transportes**, la empresa concesionaria Terminal Portuario Paracas S.A. invertirá alrededor de US\$ 250 millones para la modernización del puerto General San Martín de Pisco. Se espera que dicho puerto canalice el comercio exterior del sector agroindustrial y pesquero, además de otras industrias localizadas al sur de Lima como de Ica.
- En **turismo**, en el distrito de Paracas, Suma Inversiones Inmobiliarias viene invirtiendo en su proyecto “Nuevo Paracas Condominios Náuticos”, que contará con nueve condominios en una extensión total de más de 73 hectáreas, siendo el monto aproximado de inversión de US\$ 150 millones. Asimismo, la empresa Custer viene desarrollando el nuevo proyecto Condominio de Playa Oasis Bahía Paracas. Al respecto, en su primera etapa se planea totalizar una inversión de US\$ 48 millones, en un total de 20 hectáreas y 181 lotes para venta, mientras que la segunda y tercera, que se desarrollarán posteriormente, constará de 115 lotes.

El sector agropecuario creció 9,6 por ciento en febrero, por la mayor producción agrícola y pecuaria.

Ica: Producción de principales productos agropecuarios 1/

(En toneladas)

Subsectores	Estructura Porcentual 2016 2/	Febrero			Enero - Febrero				
		2017	2018	Var.%	Contribución al crecimiento	2017	2018	Var.%	Contribución al crecimiento 3/
PRODUCCIÓN AGRÍCOLA	63,8			9,6	5,9			10,0	6,6
Orientado al mercado externo									
Mdo. externo agroindustria 2	57,9			8,7	5,1			9,3	5,9
Espárrago	21,3	11 372	11 291	-0,7	-0,1	28 302	28 649	1,2	0,2
Uva	13,0	39 727	45 744	15,1	4,5	95 339	112 653	18,2	5,8
Algodón 1/	3,5	1 459	1 633	12,0	0,2	2 503	3 079	23,0	0,3
Tomate	2,7	9 523	6 418	-32,6	-1,1	27 752	24 790	-10,7	-0,5
Maíz amarillo duro	4,5	8 142	11 594	42,4	1,2	16 443	23 112	40,6	1,0
Cebolla cabeza amarilla	1,6	2 205	685	-68,9	-0,4	13 143	1 824	-86,1	-1,4
Páprika	0,4	99	328	231,6	0,7	99	452	357,9	0,5
Mandarina	2,9	235	843	258,7	0,2	331	843	154,7	0,1
Palto	2,7	363	133	-63,4	-0,1	363	133	-63,4	-0,1
Alcachofa	1,9	0	0	-	0,0	600	175	-70,9	-0,1
Pallar grano seco	0,8	54	12	-77,9	-0,1	72	83	14,9	0,0
Tangelo	1,3	0	0	-	0,0	0	0	-	0,0
Pecano	0,6	0	0	-	0,0	0	0	-	0,0
Orientado al mercado internc	5,9			26,8	0,8			28,2	0,7
Papa	1,4	159	75	-53,2	0,0	248	75	-69,9	0,0
Zapallo	0,8	2 139	1 992	-6,9	0,0	4 012	4 861	21,2	0,1
Alfalfa	0,7	10 686	10 145	-5,1	0,0	20 735	21 084	1,7	0,0
Maíz choclo	0,3	0	0	-	0,0	0	112	-	0,0
Camote	0,4	2 086	2 561	22,8	0,1	3 158	4 145	31,3	0,1
PRODUCCIÓN PECUARIA	36,2			9,6	3,6			10,1	3,4
Huevo	19,9	13 635	14 048	3,0	0,7	27 113	28 138	3,8	0,7
Carne de ave 4/	13,0	5 163	6 379	23,6	2,9	10 609	13 134	23,8	2,7
SECTOR AGROPECUARIO 1/	100,0			9,6	9,6			10,0	10,0

1/ Cifras preliminares.

2/ A precios de 2007

3/ En base a la estructura de similar periodo de 2016.

4/ Peso neto.

Fuente: MINAGRI

Elaboración: BCRP - Sucursal Huancayo.

- El **subsector agrícola** creció 9,6 por ciento en febrero (9,6 por ciento), por la mayor producción orientada al mercado externo y agroindustria (8,7 por ciento) por el crecimiento observado en los cultivos como uva (15,1 por ciento), mandarina (258,7 por ciento) y maíz amarillo duro (42,4 por ciento), explicado en el caso de uva por normalizarse la campaña de cosechas; en mandarina por mayores áreas cosechadas que devienen de mayores áreas sembradas en campañas anteriores; y en maíz amarillo duro por un desfase de las siembras así como por sustitución del cultivo algodonero.
- En cuanto al **subsector pecuario**, el incremento de 9,6 por ciento en el mes, se sustentó en la mayor producción de huevo (3,0 por ciento) y de carne de ave (23,6 por ciento). Respecto al periodo de enero a febrero, aumentó la producción de huevo (3,8 por ciento) y de carne de ave (23,8 por ciento). En cuanto a la participación en el VBP del sub sector, lideraron, la producción de carne de ave (37,4 por ciento) y huevo (53,9 por ciento), por la actividad avícola intensiva de las granjas asentadas particularmente en la provincia de Chincha.

En febrero, la producción pesquera disminuyó 41,9 por ciento, por la menor extracción para consumo humano directo (-43,3 por ciento) e indirecto (-31,6 por ciento).

Ica: Producción Pesquera 1/
(Var. % real respecto al mismo periodo del año anterior)

Destino	Febrero			Enero - Febrero		
	2017	2018	Var. %2/	2017	2018	Var. %2/
Consumo Humano Directo			- 43,3			- 58,9
Fresco	4 045	1 926	- 52,4	9 293	3 693	- 60,3
Enlatado	283	0	- 100,0	459	44	- 90,4
Curado	265	1 124	324,6	487	1 920	294,2
Congelado	208	138	- 33,7	588	284	- 51,6
Consumo Humano Indirecto			- 31,6			- 93,7
Anchoveta	0	0	-	84 360	0	- 100,0
Otras especies	3 455	2 364	- 31,6	6 426	5 863	- 8,8
SECTOR PESCA 2/			- 41,9			- 79,4

1/ Cifras preliminares.

2/ A precios de 2007.

Fuente: PRODUCE y DIREPRO Ica.

Elaboración: BCRP - Sucursal Huancayo.

- La **producción pesquera** cayó 41,9 por ciento en febrero respecto a similar mes de 2017, por la menor pesca para consumo humano directo (-43,3 por ciento), sustentándose en la disminución de pesca para fresco (-52,4 por ciento), congelado (-33,7 por ciento) y enlatado (-100,0 por ciento). Del mismo modo, se contrajo la pesca para la industria (-31,6 por ciento). Respecto al acumulado bimestral, la contracción de 79,4 por ciento se explicó por el periodo de veda para la pesca de anchoveta, lo que incidió en la disminución de consumo humano indirecto (-93,7 por ciento). De otro lado, a nivel de consumo humano indirecto, las condiciones climatológicas desfavorables (-58,9 por ciento) incidieron en la extracción para fresco (-60,3 por ciento) y enlatado (-90,4 por ciento), principalmente.
- El precio promedio de la harina de pescado en febrero fue de US\$ 1 600 por tonelada, nivel mayor en 1,5 por ciento respecto al mes previo, y en 18,3 por ciento con relación a febrero de 2017.

Cotización de la harina de pescado
(US\$/Tonelada – Hamburgo)

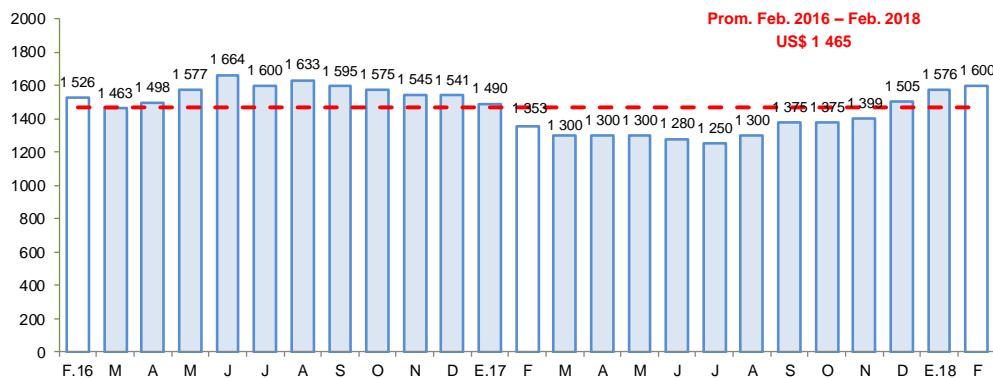

Fuente: Bloomberg.

Elaboración: BCRP – Sucursal Huancayo

En febrero, la producción minera creció 12,9 por ciento, principalmente por la mayor producción de hierro (41,2 por ciento).

Ica: Producción Minera 1/

(Var. % real respecto al mismo periodo del año anterior)

Mineral	Estructura Porcentual 2016 2/	Febrero				Enero - Febrero			
		2017	2018	Var.%	Contribución 3/	2017	2018	Var.%	Contribución 3/
Hierro (TMF)	38,8	667 313	942 042	41,2	17,2	1 408 686	1 927 997	36,9	15,5
Zinc (TMF)	33,4	15 237	9 375	-38,5	-13,4	31 179	20 378	-34,6	-11,8
Cobre (TMF)	20,2	3 067	4 692	53,0	9,4	6 130	9 534	55,5	9,4
Plata (Onzas troy)	4,4	253 097	252 173	-0,4	-0,0	619 936	597 070	-3,7	-0,1
Plomo (TMF)	2,8	1 292	971	-24,9	-0,6	3 197	2 352	-26,4	-0,8
Oro (Onzas troy)	0,5	346	838	142,3	0,3	760	1 240	63,1	0,2
SECTOR MINERÍA 2/	100,0			12,9	12,9			12,4	12,4

1/ Cifras preliminares.

2/ A precios de 2007.

3/ En base a la estructura porcentual de similar periodo de 2016.

Fuente: MINEM.

Elaboración: BCRP - Sucursal Huancayo.

■ La **producción minera** creció 12,9 por ciento, debido a la mayor producción de hierro (41,2 por ciento) y cobre (53,0 por ciento), destacando en el primer caso la mayor producción de la empresa Shougang Hierro Perú. ,

■ En el primer bimestre de 2018, el sector creció 12,4 por ciento, por el aumento en hierro (36,9 por ciento) y cobre (55,5 por ciento). En términos de participación en el Valor Bruto de Producción (VBP) minero, en lo que va del año, destacó hierro con 51,3 por ciento, seguido de cobre y zinc con 23,4 y 19,8 por ciento, respectivamente.

Ica: Crecimiento de la producción minera 1/

(Var. % real respecto a similar mes del año anterior)

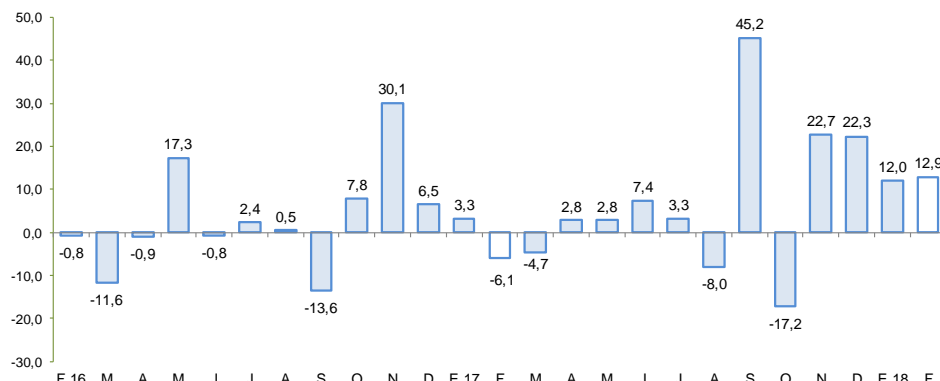

1/ A precios de 2007

Fuente: MINEM

Elaboración: BCRP - Sucursal Huancayo

Precio promedio de exportación de hierro

(US\$/Tonelada)

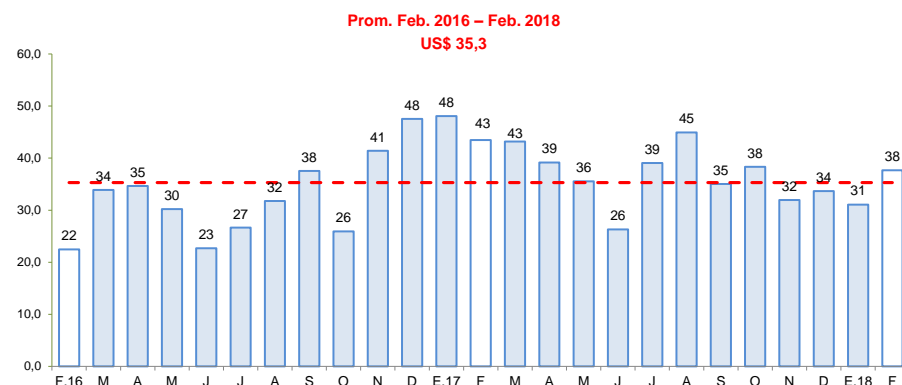

Fuente: BCRP

Elaboración: BCRP - Sucursal Huancayo

En febrero, la producción manufacturera primaria disminuyó en 50,9 por ciento, por la menor producción de hidrocarburos líquidos (-48,3 por ciento) y metales refinados (-78,6 por ciento).

Ica: Producción Manufacturera Primaria 1/

(Var. % real respecto al mismo periodo del año anterior)

Ramas de Actividad	Estructura porcentual 2016 2/	Febrero		Enero - Febrero	
		Var. %	Contribución 3/	Var. %	Contribución 3/
Refinación de Metales	8,4	-78,6	-6,8	-7,6	-0,4
Estaño refinado	8,4	-78,6	-6,8	-7,6	-0,4
Productos pesqueros	2,6	-	0,0	-100,0	-4,5
Harina de pescado	2,3	-	0,0	-100,0	-4,2
Aceite de pescado	0,2	-	0,0	-100,0	-0,3
Hidrocarburos líquidos	89,0	-48,3	-44,1	-27,5	-24,9
Glp	41,2	-48,1	-20,4	-27,2	-11,4
Gasolina	39,4	-48,4	-20,2	-27,7	-11,4
Diesel y fuel oil	8,3	-48,5	-3,6	-28,3	-2,1
Manufactura Primaria	100,0	-50,9	-50,9	-29,8	-29,8

1/ Cifras preliminares.

2/ A precios de 1994.

3/ En puntos porcentuales

Fuente: MINEM y PRODUCE

Elaboración: BCRP - Sucursal Huancayo.

- El **procesamiento primario de recursos**, disminuyó 50,9 por ciento en febrero, por la menor producción de hidrocarburos líquidos (-48,3 por ciento) y de metales refinados (-78,6 por ciento).
- Entre enero y febrero de 2018, el sub sector cayó en 29,8 por ciento, por la menor producción de estaño refinado (-7,6 por ciento), hidrocarburos líquidos (-27,5 por ciento) y productos pesqueros (-100,0 por ciento).

Ica: Crecimiento de la producción manufacturera primaria 1/

(Var.% real respecto a similar mes del año anterior)

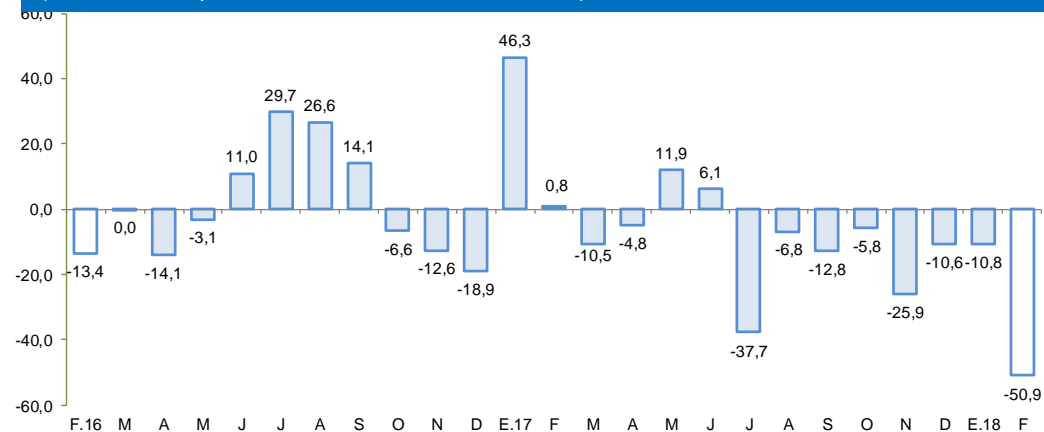

1/ A precios de 2007

Fuente: MINEM y PRODUCE.

Elaboración: BCRP - Sucursal Huancayo

En febrero, el crédito directo total en la región (S/ 4 453 millones) creció 7,0 por ciento respecto de similar mes del año anterior, y en 0,1 por ciento con relación al mes previo.

Ica: Crédito Directo (Saldos a fin de periodo)

	Estructura % Feb-18	Saldos en millones de soles con TCF 1/ Ene-18 Feb-18		Tasa de crecimiento (%) Mes 12 Meses	
Banco de la Nación	3,8	167	169	1,7	35,0
Agrobanco	0,4	19	19	-3,1	-93,9
Banca Múltiple	69,9	3 130	3 112	-0,6	11,1
Instituciones No Bancarias	25,9	1 135	1 153	1,7	23,9
Financieras	8,3	364	371	2,1	26,9
Cajas Municipales	17,2	752	764	1,5	22,8
Cajas Rurales	0,0	0	0	-	-
Edpymes	0,4	18	18	-1,4	14,8
Arrendamiento Financiero	0,0	0	0	-	-
TOTAL	100,0	4 450	4 453	0,1	7,0
Empresas	57,6	2 586	2 567	-0,7	9,1
Personas	42,4	1 863	1 886	1,2	4,2
Consumo	32,3	1 418	1 437	1,3	8,3
Hipotecario	10,1	445	449	0,8	-7,0
MN	77,3	3 419	3 443	0,7	10,7
ME	22,7	1 031	1 011	-1,9	-4,1
ME (Mill. US\$)		318	312	-1,9	-4,1

1/ TCF = Tipo de Cambio Fijo (S/ 3.24 por US\$)

Fuente: SBS y AFP.

Elaboración: BCRP, Sucursal Huancayo. Departamento de Estudios Económicos.

- La **morosidad** al término de enero alcanzó 4,8 por ciento, nivel menor en 1,7 de punto porcentual en comparación a similar mes del año pasado. Los mayores ratios se registraron en Agrobanco (20,0 por ciento), las Edpymes (11,7 por ciento) y las Empresas Financieras (6,2 por ciento).

Ica: Crecimiento del crédito directo

(Var.% nominal con respecto a similar mes del año anterior)

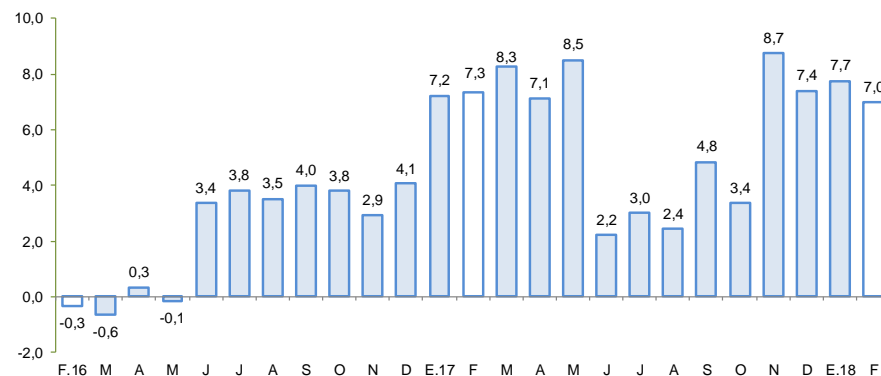

Fuente: SBS y AFP.

Elaboración: BCRP – Sucursal Huancayo

Ica: Tasa de morosidad 1/

(Porcentaje)

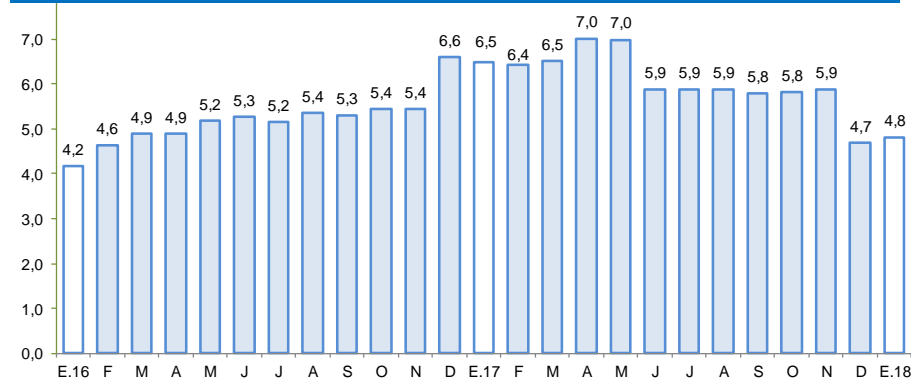

1/ Morosidad = (créditos vencidos + créditos en cobranza judicial) / colocaciones brutas.

Fuente: SBS y AFP.

Elaboración: BCRP – Sucursal Huancayo

Los depósitos (S/ 2 857 millones) aumentaron en 10,3 por ciento respecto a febrero de 2017, por los mayores depósitos de la Banca Múltiple (8,2 por ciento) y de las Instituciones no Bancarias (13,2 por ciento), mientras que por modalidad de depósitos, el incremento se observó principalmente en las captaciones a la vista (9,6 por ciento) y a plazo (13,5 por ciento).

Ica: Depósitos

(Saldos a fin de periodo)

	Saldos en millones de soles con TCF 1/		Tasa de crecimiento (%)	
	Ene-18	Feb-18	Mes	12 Meses
Banco de la Nación	286	289	1,1	16,9
Banca Múltiple	1 863	1 837	-1,4	8,2
Instituciones No Bancarias	728	732	0,5	13,2
Financieras	31	31	-0,6	7,6
Cajas Municipales	697	700	0,6	13,5
Cajas Rurales	0	0	-	-
TOTAL	2 877	2 857	-0,7	10,3
Vista	634	627	-1,2	9,6
Ahorro	1 141	1 139	-0,2	8,2
A plazo	1 102	1 092	-0,9	13,0
MN	2 164	2 148	-0,8	13,0
ME	713	709	-0,5	2,7
ME (Mill. US\$)	220	219	-0,5	2,7

1/ TCF = Tipo de Cambio Fijo (S/ 3.24 por US\$)

Fuente: SBS y AFP.

Elaboración: BCRP, Sucursal Huancayo. Departamento de Estudios Económicos.

Ica: Crecimiento de los depósitos

(Var.% nominal con respecto a similar mes del año anterior)

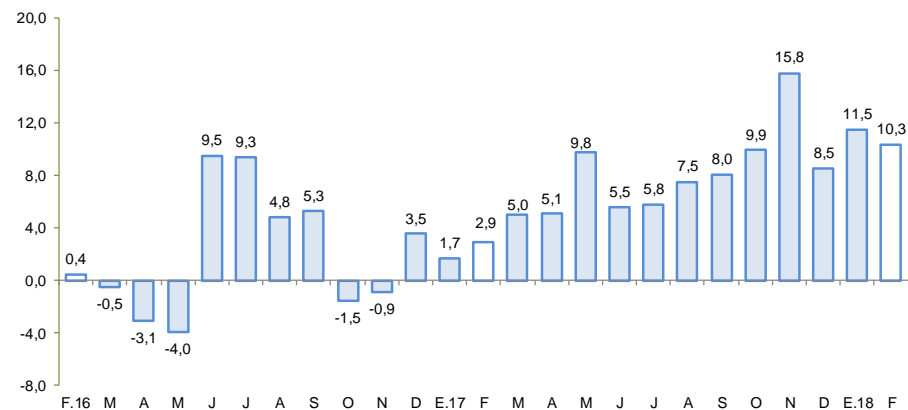

Fuente: SBS y AFP.

Elaboración: BCRP – Sucursal Huancayo

La inversión pública disminuyó 52,7 por ciento en febrero, por la menor ejecución en todos los niveles de gobierno.

Ica: Ejecución del Presupuesto de Inversiones 1/ 2/

(En millones de soles)

	Febrero			Enero - Febrero		
	2 017	2 018	Var %real	2 017	2 018	Var %real
Gobierno Nacional	5,0	3,1	-38,4	5,0	5,5	8,3
Gobierno Regional	10,6	1,0	-90,8	10,9	1,3	-88,5
Gobiernos locales	20,8	13,3	-36,7	23,0	18,3	-21,6
Inversión Pública	36,4	17,4	-52,7	39,0	25,1	-36,5

1/ Información actualizada al 28 de febrero de 2018

2/ Comprende la adquisición de activos no financieros.

Fuente: MEF

Elaboración: BCRP - Sucursal Huancayo.

Ica: Crecimiento de la Ejecución del Presupuesto de Inversiones

(Var. % real)

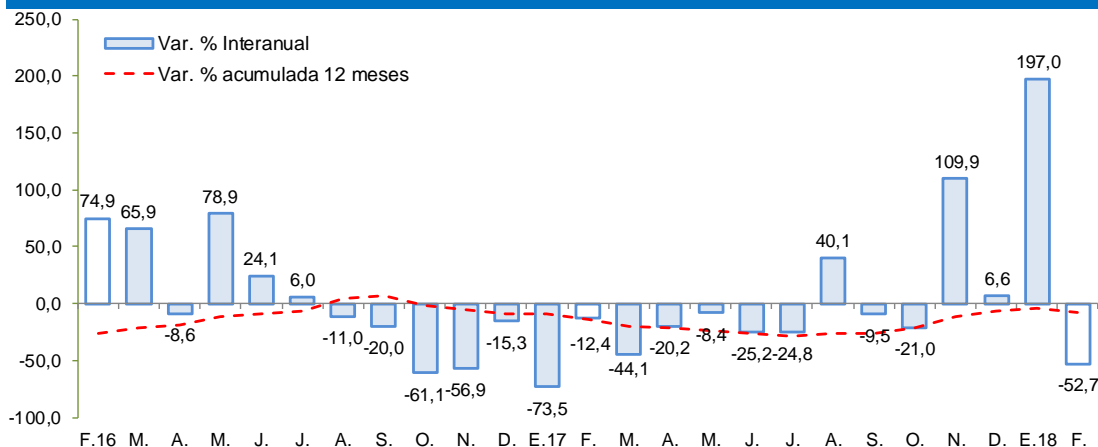

Fuente: MEF

Elaboración: BCRP – Sucursal Huancayo

- La **inversión pública**, en los tres niveles de gobierno totalizó S/ 17,4 millones, menor en 52,7 por ciento con relación a febrero del año pasado, por menores ejecuciones en todos los niveles de gobierno. Respecto al gasto acumulado bimestral, totalizó S/ 25,1 millones, lo que significó una ejecución del 3,0 por ciento del presupuesto institucional modificado (PIM) para el 2018 el cual ascendió a S/ 847 millones. En el mismo periodo, la inversión se orientó a Justicia, Educación, Transporte y Saneamiento que en conjunto representaron el 59,9 por ciento del total ejecutado. Por nivel de gobierno, los municipios registraron el mayor desembolso en inversiones con una participación de 72,9 por ciento.

- Entre los **principales proyectos** de inversión pública que se vienen ejecutando destacan: Construcción de la autopista Chíncha – Ica, tramo Km 188 – Km 283 con un presupuesto de S/ 73,4 millones; Reemplazo de 16 puentes ubicados en los corredores viales nacionales ruta: 1S: tramo Ica - Dv. Quilca - Repartición, ruta 1SD: tramo Los Cerillos - Islay - Mollendo - Ilo - El Pozo, ruta PE 38: tramo Tacna – Tarata (S/ 52,6 millones); Creación del servicio educativo especializado para alumnos del 2do grado de secundaria de educación básica regular con alto desempeño académico de la región de Ica (S/ 42,6 millones); Mejoramiento de la carretera departamental IC-111 (puente Vizcas) con Ayacucho (Ay-111 a Ocaña), distrito y provincia de Palpa (S/ 17,8 millones); y Mejoramiento del recinto deportivo del distrito de Pisco con un PIM de S/ 14,3 millones.