



BANCO CENTRAL DE RESERVA DEL PERÚ

Ica: Síntesis de Actividad Económica - Enero 2018 -

**Departamento de Estudios Económicos
Sucursal Huancayo**

Jueves, 26 de abril de 2018

En cuanto a la actividad primaria, en enero se observaron resultados mixtos al crecer la producción del sector agropecuario (10,4 por ciento) y minero (12,0 por ciento), pero disminuir el pesquero (-87,7 por ciento).

Ica: Crecimiento de la producción agropecuaria 1/

(Var. % real respecto a similar mes del año anterior)

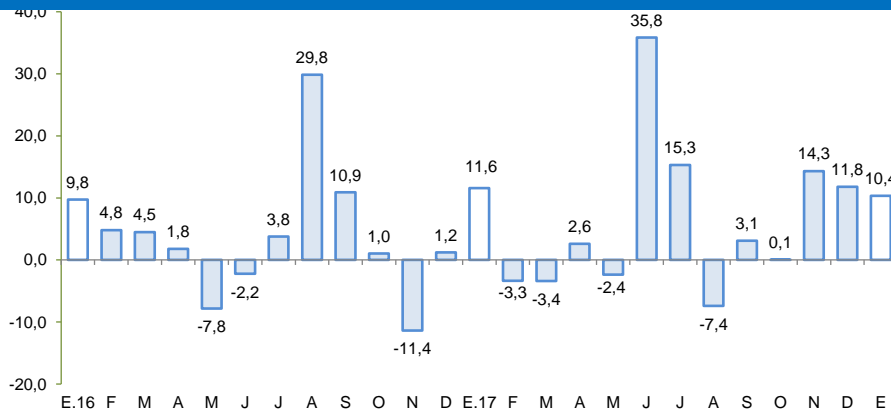

1/ A precios de 2007

Fuente: MINAGRI

Elaboración: BCRP – Sucursal Huancayo

Ica: Crecimiento de la producción minera 1/

(Var. % real respecto a similar mes del año anterior)

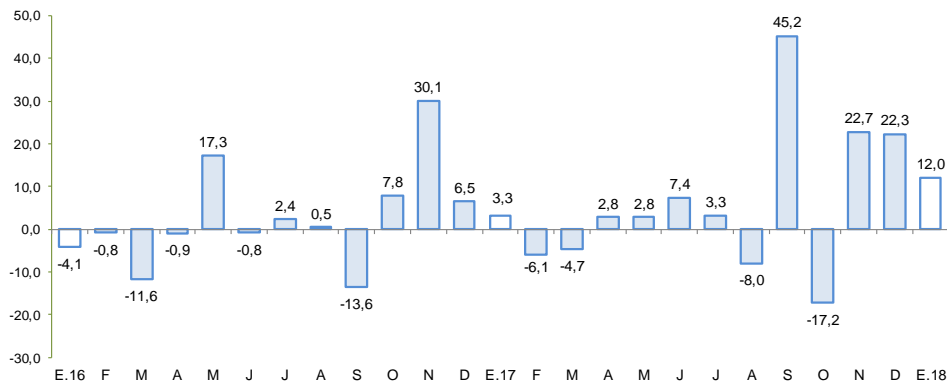

1/ A precios de 2007

Fuente: MINEM

Elaboración: BCRP – Sucursal Huancayo

Actividad Primaria

- El **sector agropecuario** se expandió en 10,4 por ciento interanual en enero, debido a la mayor producción agrícola (10,3 por ciento) y pecuaria (10,5 por ciento).
- La **actividad pesquera** decreció 87,7 por ciento interanual en enero por la menor pesca para consumo humano directo (-68,8 por ciento) en lo que respecta a fresco (-66,3 por ciento), enlatado (-75,0 por ciento) y congelado (-61,4 por ciento), además de menor pesca para consumo indirecto (-96,1 por ciento).
- La **actividad minera** creció 12,0 por ciento, principalmente por la mayor producción de hierro (33,0 por ciento).

En enero, destacó el crecimiento del crédito directo total (7,7 por ciento) y la inversión pública (197,0 por ciento). De otro lado, disminuyó la producción industrial primaria (-10,8 por ciento).

- La **actividad manufacturera primaria** disminuyó 10,8 por ciento, con relación a enero de 2017, debido a la menor producción de hidrocarburos líquidos y productos pesqueros.
- El **crédito directo total** en la región (S/ 4 449 millones) aumentó 7,7 por ciento con relación a enero de 2017. De otro lado, los créditos de consumo registraron un crecimiento de 9,5 por ciento.
- Por su parte, la **inversión pública** (S/ 7,6 millones) aumentó 197,0 por ciento, por la expansión en la ejecución a nivel del Gobierno Nacional como de los municipios. En cuanto a los proyectos de inversión pública con mayor desembolso en el mes, destacaron: Construcción, equipamiento y acondicionamiento de la sede del Ministerio Público de la provincia de Pisco para la implementación del nuevo código procesal penal (S/ 1,6 millones); Recuperación de la infraestructura para brindar un adecuado servicio educativo en el nivel de educación primaria de menores en la I.E. N° 22319 Parcona (S/ 0,4 millones); Construcción de pistas y veredas en La Angostura sector bajo y Asentamientos Humanos La Melchorita y Señor de Luren, en el distrito de Subtanjalla, provincia de Ica (S/ 0,4 millones); Mejoramiento y ampliación de la división de maestranza de la municipalidad del distrito de Pueblo Nuevo, provincia de Chincha (S/ 0,4 millones); e Instalación del servicio de desagüe y tratamiento de aguas residuales en el centro poblado Collazos, distrito de Chincha Baja, provincia de Chincha (S/ 0,4 millones).

Ica: Otros indicadores de actividad económica (Variación % respecto a similar mes del año anterior)

	Ago. 17	Set. 17	Oct.17	Nov.17	Dic.17	Ene.18
Producción industrial primaria 1/	↓ -6,8	↓ -12,8	↓ -5,8	↓ -25,9	↓ -10,6	↓ -10,8
Arribos a los establec. de hospeda	↑ 4,5	↑ 0,4	↑ 8,9	↑ 7,0	↑ 13,3	
Crédito total 2/	↑ 2,4	↑ 4,8	↑ 3,4	↑ 8,7	↑ 7,4	↑ 7,7
Crédito de consumo 2/	↑ 9,5	↑ 9,8	↑ 9,2	↑ 8,8	↑ 9,2	↑ 9,5
Crédito hipotecario 2/	↓ -1,0	↓ -0,4	↓ -8,4	↓ -7,7	↓ -8,4	↓ -7,8
Inversión pública 2/	↑ 40,1	↓ -9,5	↓ -21,0	↑ 109,9	↑ 18,9	↑ 197,0

1/ En términos reales.

2/ En términos nominales.

Fuentes: BCRP - Sucursal Huancayo, MINEM, PRODUCE, MINCETUR, SBS y MEF.

Los proyectos de inversión previstos en los sectores energético, transportes y turismo suman un total de US\$ 3 284,4 millones.

- En el sector **minero**, la inversión se concentra principalmente en el distrito de San Juan de Marcona de la provincia de Nasca. Al respecto, Shougang Hierro Perú continúa con su proyecto de ampliación de una mina de hierro con una inversión de US\$ 1 500 millones, con la finalidad de elevar su producción de hierro. El inicio estimado de operaciones es diciembre de 2018 siendo la producción anual proyectada de 3,5 millones de toneladas de hierro. También, la empresa Marcobre SAC ha presentado dos proyectos, el primero se encuentra a la espera de la aprobación de su EIA, para efectuar la explotación de cobre, teniéndose previsto iniciar operaciones el 2021 con una inversión estimada es de US\$ 1 272 millones y se prevé una producción anual de 110 mil toneladas de cobre. El segundo, se encuentra en la etapa de exploración con una inversión de U\$ 63,1 millones. Del mismo modo, Hudbay Perú SAC, ubicada en el distrito de El Carmen, en la provincia de Chincha, se encuentra en la etapa de exploración con una inversión de US\$ 1,3 millones.
- En **transportes**, la empresa concesionaria Terminal Portuario Paracas S.A. invertirá alrededor de US\$ 250 millones para la modernización del puerto General San Martín de Pischo. Se espera que dicho puerto canalice el comercio exterior del sector agroindustrial y pesquero, además de otras industrias localizadas al sur de Lima como de Ica.
- En **turismo**, en el distrito de Paracas, Suma Inversiones Inmobiliarias viene invirtiendo en su proyecto “Nuevo Paracas Condominios Náuticos”, que contará con nueve condominios en una extensión total de más de 73 hectáreas, siendo el monto aproximado de inversión de US\$ 150 millones. Asimismo, la empresa Custer viene desarrollando el nuevo proyecto Condominio de Playa Oasis Bahía Paracas. Al respecto, en su primera etapa se planea totalizar una inversión de US\$ 48 millones, en un total de 20 hectáreas y 181 lotes para venta, mientras que la segunda y tercera, que se desarrollarán posteriormente, constará de 115 lotes.

El sector agropecuario creció 10,4 por ciento en enero, por la mayor producción agrícola (10,3 por ciento) y pecuaria (10,5 por ciento).

Ica: Producción de principales productos agropecuarios 1/ (En toneladas)

Subsectores	Estructura Porcentual 2016 2/	Enero			Contribución al crecimiento
		2017	2018	Var.%	
PRODUCCIÓN AGRÍCOLA	63,8			10,3	7,1
Mdo. externo agroindustria 2/	57,9			9,8	6,5
Espárrago	21,3	16 931	17 358	2,5	0,5
Uva	13,0	55 612	66 909	20,3	6,8
Algodón 1/	3,5	1 044	1 446	38,4	0,4
Tomate	2,7	18 229	18 372	0,8	0,0
Maíz amarillo duro	4,5	8 302	11 519	38,8	0,9
Cebolla cabeza amarilla	1,6	10 939	1 139	-89,6	-2,3
Páprika	0,4	0	125	-	0,0
Mandarina	2,9	96	0	-100,0	0,0
Palto	2,7	0	0	-	0,0
Alcachofa	1,9	600	175	-70,9	-0,3
Pallar grano seco	0,8	18	71	293,3	0,1
Tangelo	1,3	0	0	-	0,0
Pecano	0,6	0	0	-	0,0
Orientado al mercado interno 2/	5,9			27,3	0,6
Papa	1,4	89	0	-100,0	0,0
Zapallo	0,8	1 873	2 869	53,2	0,2
Alfalfa	0,7	10 049	10 938	8,8	0,0
Maíz choclo	0,3	0	112	-	0,0
Camote	0,4	1 072	1 584	47,8	0,1
PRODUCCIÓN PECUARIA	36,2			10,5	3,3
Huevo	19,9	13 477	14 090	4,5	0,8
Carne de ave 4/	13,0	5 446	6 755	24,0	2,5
SECTOR AGROPECUARIO 1/	100,0			10,4	10,4

1/ Cifras preliminares.

2/ A precios de 2007

3/ En base a la estructura de similar periodo de 2016.

4/ Peso neto.

Fuente: MINAGRI

Elaboración: BCRP - Sucursal Huancayo.

- El **subsector agrícola** se expandió 10,3 por ciento, por la mayor producción orientada al mercado externo y agroindustria (9,8 por ciento) por el crecimiento observado en los cultivos como espárrago (2,5 por ciento), uva (20,3 por ciento), algodón (38,4 por ciento) y pallar grano seco (293,3 por ciento), explicándose en el caso de espárrago y uva por mayores rendimientos promedios ante siembras efectuadas en los últimos años; en algodón debido a la recuperación de las siembras ante mejores precios en chacra; y en pallar grano seco, por normalización de las condiciones climáticas que favorecieron al desarrollo del cultivo.
- En cuanto al **subsector pecuario**, el incremento de 10,5 por ciento en el mes, se sustentó en la mayor producción de huevo (4,5 por ciento) y de carne de ave (24,0 por ciento). En cuanto a la participación en el VBP del sub sector, lideraron, la producción de carne de ave (37,9 por ciento) y huevo (53,2 por ciento), por la actividad avícola intensiva de las granjas asentadas particularmente en la provincia de Chincha.

En enero, la producción pesquera disminuyó 87,7 por ciento, por la menor extracción para consumo humano directo (-68,8 por ciento) e indirecto (-96,1 por ciento).

Ica: Producción Pesquera 1/
(Var. % real respecto al mismo periodo del año anterior)

Destino	Enero		
	2017	2018	Var. % 2/
Consumo Humano Directo			- 68,8
Fresco	5 248	1 767	- 66,3
Enlatado	176	44	- 75,0
Curado	222	796	257,9
Congelado	380	147	- 61,4
Consumo Humano Indirecto			- 96,1
Anchoveta	84 360	0	- 100,0
Otras especies	2 971	3 499	17,8
SECTOR PESCA 2/			- 87,7

1/ Cifras preliminares.

2/ A precios de 2007.

Fuente: PRODUCE y DIREPRO Ica.

Elaboración: BCRP - Sucursal Huancayo.

- La **producción pesquera** cayó 87,7 por ciento en enero respecto a similar mes de 2017, por la menor pesca para consumo humano directo (-68,8 por ciento), sustentándose en la disminución de pesca para fresco (-66,3 por ciento), enlatado (-75,0 por ciento) y congelado (-61,4 por ciento). Del mismo modo se contrajo la pesca para la industria (-96,1 por ciento).
- El precio promedio de la harina de pescado en enero fue de US\$ 1 576 por tonelada, nivel mayor en 4,7 por ciento respecto al mes previo, y en 5,8 por ciento con relación a enero de 2017.

Cotización de la harina de pescado
(US\$/Tonelada – Hamburgo)

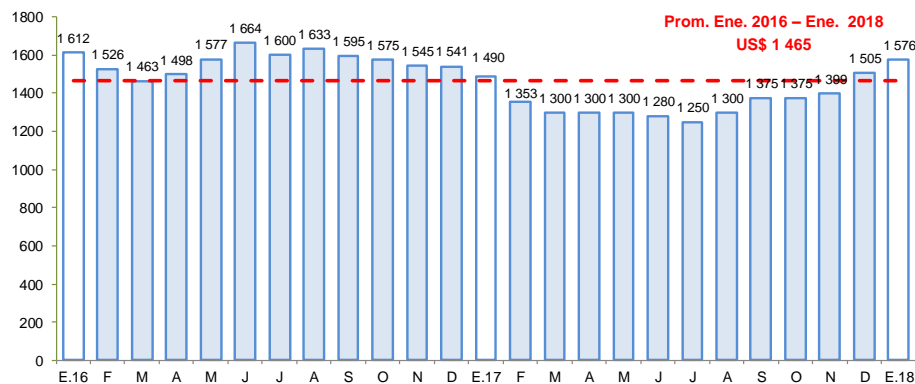

Fuente: Bloomberg.

Elaboración: BCRP – Sucursal Huancayo

En enero, la producción minera creció 12,0 por ciento, principalmente por la mayor producción de hierro (33,0 por ciento).

Ica: Producción Minera 1/ (Var. % real respecto al mismo periodo del año anterior)

Mineral	Estructura Porcentual 2016 2/	Enero			Contribución 3/
		2017	2018	Var.%	
Hierro (TMF)	38,8	741 373	985 955	33,0	14,0
Zinc (TMF)	33,4	15 943	11 003	-31,0	-10,3
Cobre (TMF)	20,2	3 063	4 842	58,1	9,4
Plata (Onzas troy)	4,4	366 839	344 897	-6,0	-0,3
Plomo (TMF)	2,8	1 904	1 382	-27,4	-0,9
Oro (Onzas troy)	0,5	414	402	-3,0	-0,0
SECTOR MINERÍA 2/	100,0			12,0	12,0

1/ Cifras preliminares.

2/ A precios de 2007.

3/ En base a la estructura porcentual de similar periodo de 2016.

Fuente: MINEM.

Elaboración: BCRP - Sucursal Huancayo.

- La **producción minera** creció 12,0 por ciento, debido a la mayor producción de hierro (33,0 por ciento) y cobre (58,1 por ciento), destacando en el primer caso la mayor producción de la empresa Shougang Hierro Perú.
- En términos de participación en el Valor Bruto de Producción (VBP) minero, en enero destacó hierro con 50,6 por ciento, seguido de zinc y cobre con 20,6 y 22,9 por ciento, respectivamente.

Ica: Crecimiento de la producción minera 1/ (Var. % real respecto a similar mes del año anterior)

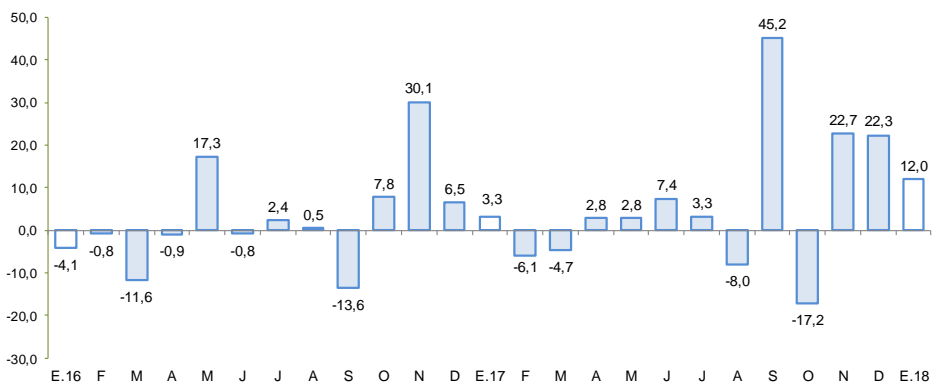

1/ A precios de 2007

Fuente: MINEM

Elaboración: BCRP - Sucursal Huancayo

Precio promedio de exportación de hierro (US\$/Tonelada)

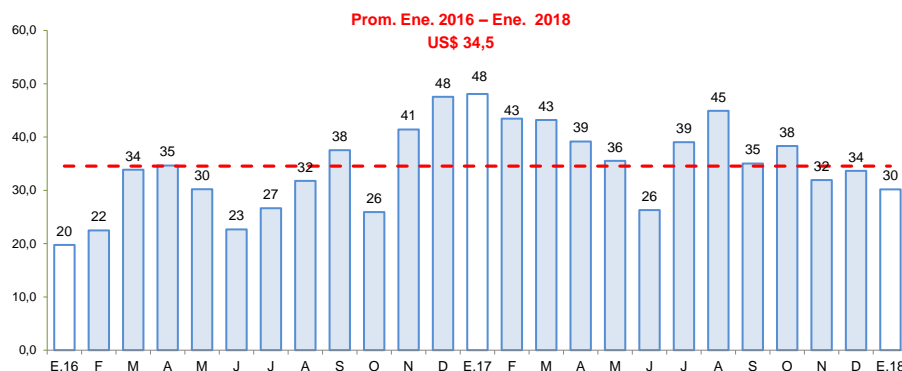

Fuente: BCRP

Elaboración: BCRP - Sucursal Huancayo

En enero, la producción manufacturera primaria disminuyó en 10,8 por ciento, por la menor producción de hidrocarburos líquidos (-8,5 por ciento) como por la nula producción de derivados pesqueros.

Ica: Producción Manufacturera Primaria 1/ (Var. % real respecto al mismo periodo del año anterior)

Ramaz de Actividad	Estructura porcentual 2016 2/	Enero	
		Var. %	Contribución 3/
Refinación de Metales	8,4	274,7	5,3
Estaño refinado	8,4	274,7	5,3
Productos pesqueros	2,6	-100,0	-8,5
Harina de pescado	2,3	-100,0	-8,0
Aceite de pescado	0,2	-100,0	-0,5
Hidrocarburos líquidos	89,0	-8,5	-7,6
Glp	41,2	-8,2	-3,4
Gasolina	39,4	-8,6	-3,5
Diesel y fuel oil	8,3	-9,9	-0,7
Manufactura Primaria	100,0	-10,8	-10,8

1/ Cifras preliminares.

2/ A precios de 1994.

3/ En puntos porcentuales

Fuente: MINEM y PRODUCE

Elaboración: BCRP - Sucursal Huancayo.

- El **procesamiento primario de recursos**, disminuyó 10,8 por ciento en enero, por la menor producción de hidrocarburos líquidos (-8,5 por ciento) y la nula producción de harina y aceite de pescado.

Ica: Crecimiento de la producción manufacturera primaria 1/ (Var.% real respecto a similar mes del año anterior)

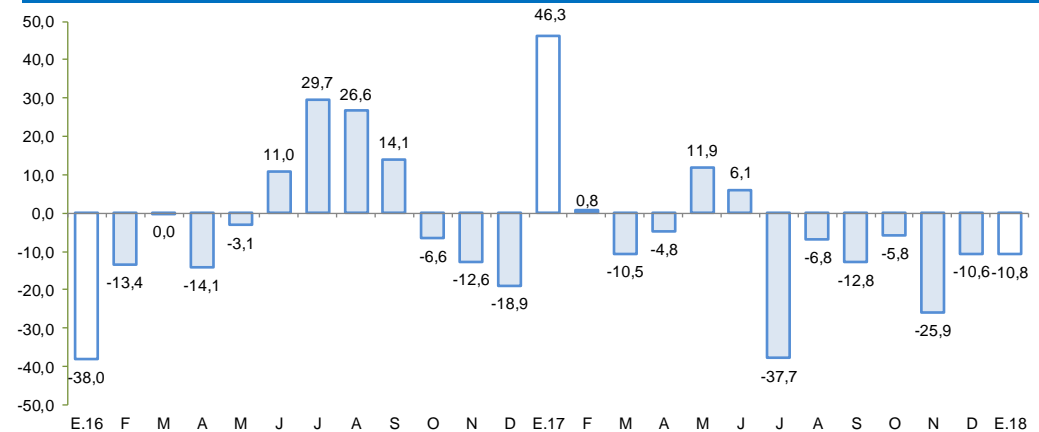

1/ A precios de 2007

Fuente: MINEM y PRODUCE.

Elaboración: BCRP - Sucursal Huancayo

En enero, el crédito directo total en la región (S/ 4 449 millones) creció 7,7 por ciento respecto de similar mes del año anterior, pero se mantuvo estable con relación al mes previo.

Ica: Crédito Directo (Saldos a fin de periodo)

	Estructura % Ene-18	Saldos en millones de soles con TCF 1/ Dic-17		Tasa de crecimiento (%) Ene-18	
		Dic-17	Ene-18	Mes	12 Meses
Banco de la Nación	3,7	162	167	2,6	34,0
Agrobanco	0,4	19	19	2,3	-93,7
Banca Múltiple	70,3	3 141	3 130	-0,4	12,2
Instituciones No Bancarias	25,5	1 128	1 134	0,5	24,3
Financieras	8,2	360	363	0,9	25,8
Cajas Municipales	16,9	750	752	0,3	23,7
Cajas Rurales	0,0	0	0	-	-
Edpymes	0,4	19	18	-2,2	18,3
Arrendamiento Financiero	0,0	0	0	-	-
TOTAL	100,0	4 450	4 449	0,0	7,7
Empresas	58,1	2 593	2 586	-0,3	9,9
Personas	41,9	1 857	1 863	0,3	4,8
Consumo	31,9	1 413	1 418	0,4	9,5
Hipotecario	10,0	444	445	0,1	-7,8
MN	76,8	3 424	3 418	-0,2	11,5
ME	23,2	1 026	1 031	0,4	-3,1
ME (Mill. US\$)		317	318	0,4	-3,1

1/ TCF = Tipo de Cambio Fijo (S/ 3.24 por US\$)

Fuente: SBS y AFP.

Elaboración: BCRP, Sucursal Huancayo. Departamento de Estudios Económicos.

- La **morosidad** al término al término de diciembre se situó en 4,7 por ciento, nivel mayor en 0,5 de punto porcentual en comparación a similar mes del año pasado. Los mayores ratios se registraron en Agrobanco (18,7 por ciento), las Edpymes (8,3 por ciento) y las Empresas Financieras (6,3 por ciento).

Ica: Crecimiento del crédito directo

(Var.% nominal con respecto a similar mes del año anterior)

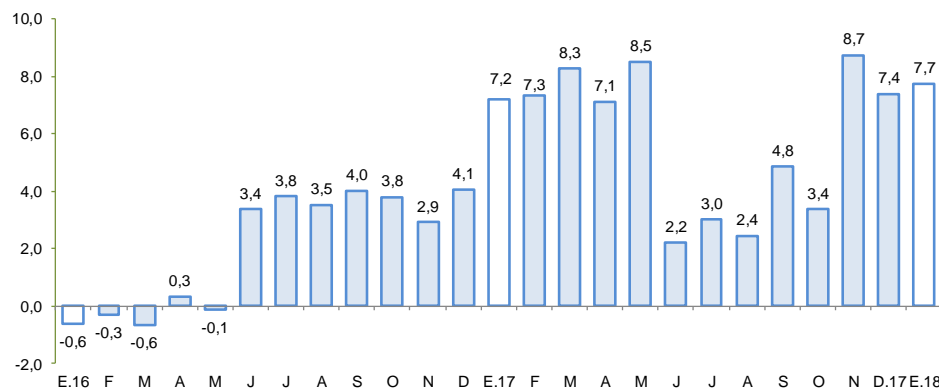

Fuente: SBS y AFP.

Elaboración: BCRP – Sucursal Huancayo

Ica: Tasa de morosidad 1/

(Porcentaje)

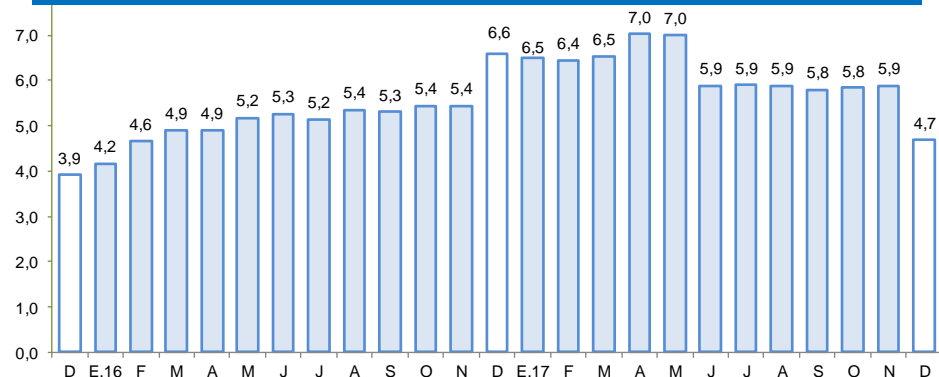

1/ Morosidad = (créditos vencidos + créditos en cobranza judicial) / colocaciones brutas.

Fuente: SBS y AFP.

Elaboración: BCRP – Sucursal Huancayo

Los depósitos (S/ 2 877 millones) aumentaron en 11,5 por ciento respecto a enero de 2017, por los mayores depósitos de la Banca Múltiple (10,7 por ciento) y de las Instituciones no Bancarias (11,8 por ciento), mientras que por modalidad de depósitos, el incremento se observó principalmente en las captaciones a la vista (15,8 por ciento) y a plazo (14,2 por ciento).

Ica: Depósitos

(Saldos a fin de periodo)

	Saldos en millones de soles con TCF 1/		Tasa de crecimiento (%)	
	Dic-17	Ene-18	Mes	12 Meses
Banco de la Nación	282	286	1,2	16,0
Banca Múltiple	1 831	1 863	1,8	10,7
Instituciones No Bancarias	720	728	1,2	11,8
Financieras	32	32	-1,7	10,8
Cajas Municipales	687	697	1,3	11,8
Cajas Rurales	0	0	-	-
TOTAL	2 832	2 877	1,6	11,5
Vista	613	634	3,4	15,8
Ahorro	1 130	1 141	1,0	6,8
A plazo	1 089	1 102	1,2	14,2
MN	2 145	2 164	0,9	13,6
ME	687	713	3,8	5,5
ME (Mill. US\$)	212	220	3,8	5,5

1/ TCF = Tipo de Cambio Fijo (S/ 3.24 por US\$)

Fuente: SBS y AFP.

Elaboración: BCRP, Sucursal Huancayo. Departamento de Estudios Económicos.

Ica: Crecimiento de los depósitos

(Var.% nominal con respecto a similar mes del año anterior)

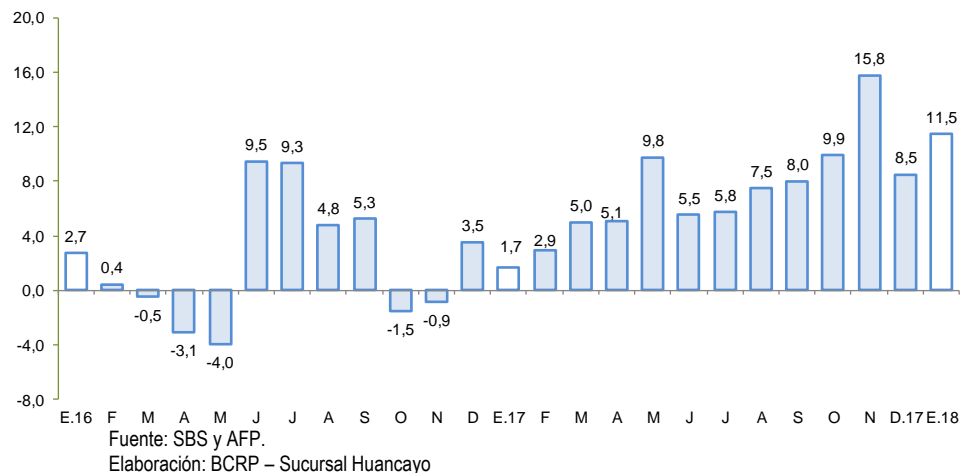

La inversión pública aumentó 197,0 por ciento en enero, por la mayor ejecución a nivel del Gobierno Nacional como de los municipios.

Ica: Ejecución del Presupuesto de Inversiones 1/ 2/ (En millones de soles)

	Enero		
	2 017	2 018	Var %real
Gobierno Nacional	0,0	2,4	-
Gobierno Regional	0,3	0,3	-6,8
Gobiernos locales	2,2	5,0	119,6
Inversión Pública	2,5	7,6	197,0

1/ Información actualizada al 31 de enero de 2018

2/ Comprende la adquisición de activos no financieros.

Fuente: MEF

Elaboración: BCRP - Sucursal Huancayo.

- La **inversión pública**, correspondiente a los tres niveles de gobierno totalizó S/ 7,6 millones siendo mayor en 197,0 por ciento con relación a enero del año pasado, debido al incremento en la ejecución a nivel del Gobierno Nacional como de los municipios. La inversión se orientó principalmente a Educación, Transporte, Saneamiento y Justicia los que en conjunto representaron el 63,6 por ciento del total ejecutado. Por nivel de gobierno, los municipios registraron el mayor desembolso en inversiones con una participación de 65,0 por ciento.

- Entre los **principales proyectos** de inversión pública que se vienen ejecutando destacan: Construcción de la autopista Chíncha – Ica, tramo Km 188 – Km 283 con un presupuesto de S/ 73,4 millones; Reemplazo de 16 puentes ubicados en los corredores viales nacionales ruta: 1S: tramo Ica - Dv. Quilca - Repartición, ruta 1SD: tramo Los Cerillos - Islay - Mollendo - Ilo - El Pozo, ruta PE 38: tramo Tacna – Tarata (S/ 52,5 millones); Mejoramiento del servicio de readaptación social en el establecimiento penitenciario de Chíncha (su PIM es de S/ 46,5 millones); Creación del servicio educativo especializado para alumnos del 2do grado de secundaria de educación básica regular con alto desempeño académico de la región de Ica (S/ 42,6 millones); y Mejoramiento del recinto deportivo del distrito de Pisco con un PIM de S/ 14,3 millones.

Ica: Crecimiento de la Ejecución del Presupuesto de Inversiones (Var.% real)

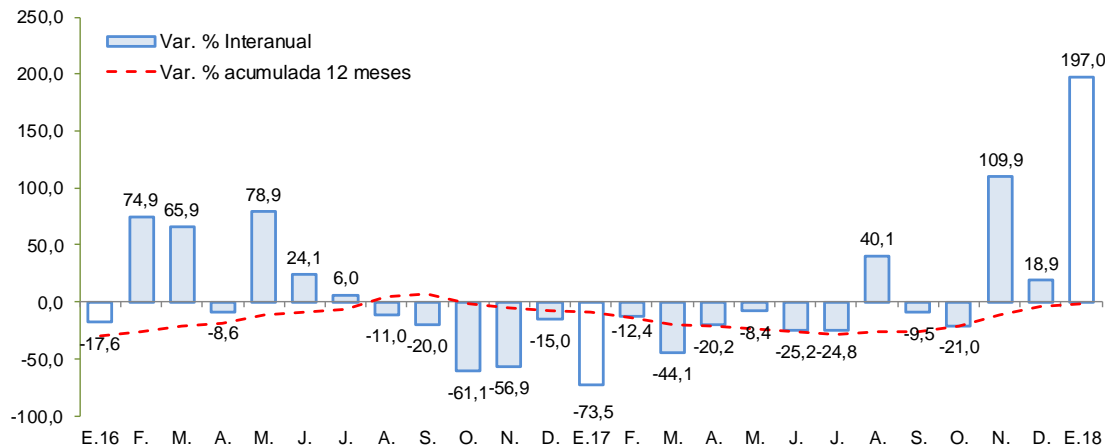

Fuente: MEF

Elaboración: BCRP – Sucursal Huancayo