



BANCO CENTRAL DE RESERVA DEL PERÚ

Huánuco: Síntesis de Actividad Económica - Noviembre 2018 -

**Departamento de Estudios Económicos
Sucursal Huancayo**

Enero de 2019

Actividad Primaria

- El **sector agropecuario** registró un resultado negativo al decrecer en 6,3 por ciento interanual en noviembre, justificado por la reducción del sub sector agrícola (-10,2 por ciento), no obstante el incremento de la actividad pecuaria (7,5 por ciento). Entre enero y noviembre, aumentó en 4,2 por ciento, sustentado por la mayor oferta de las actividades agrícola (3,1 por ciento) y pecuaria (7,6 por ciento).
- La **actividad minera** decreció en 22,3 por ciento durante noviembre, sumando dos meses de caída continua luego que registrara un resultado positivo en setiembre, ante la menor producción de cobre (-2,6 por ciento), plomo (-7,9 por ciento), zinc (-24,3 por ciento) y plata (-34,1 por ciento). Entre enero y noviembre, se redujo en 10,8 por ciento, influenciado por la menor producción de concentrados mineros de cobre (-13,1 por ciento), plomo (-7,8 por ciento), zinc (-11,9 por ciento) y plata (-9,6 por ciento).

Otros Indicadores de Actividad Económica

- Los **despachos locales de cemento** en Huánuco registraron un resultado positivo por dos meses continuos luego de disminuir cinco meses. En noviembre, crecieron en 6,1 por ciento, debido a una recuperación de la inversión pública en los últimos meses. Entre enero y noviembre, cayeron en 4,0 por ciento comparado a similar periodo de 2017.
- El **crédito directo total** en la región (S/ 1 945 millones) creció en 17,7 por ciento interanual en noviembre, influenciado por los mayores montos colocados por la Banca Múltiple, Banco de la Nación, Cajas Municipales y Financieras. Según tipo, aumentaron en los orientados a consumo (18,6 por ciento), hipotecario (6,9 por ciento) y a empresas (19,0 por ciento).
- Por su parte, **la inversión pública** del mes (S/ 196 millones) creció en 87,2 por ciento interanual, ante los mayores montos ejecutados por los gobiernos, Nacional (352,1 por ciento) y Regional (16,1 por ciento). Entre enero y noviembre, sumó S/ 888 millones, mayor en 8,8 por ciento en términos reales respecto a similar periodo de 2017, influenciado por los gobiernos, Nacional (15,7 por ciento) y Regional (56,8 por ciento).

Huánuco: Otros indicadores de actividad económica (Variación % respecto a similar mes del año anterior)

	Jun.18	Jul.18	Ago.18	Set.18	Oct.18	Nov.18
Despachos de cemento 1/	↓ -5,7	↓ -2,2	↓ -5,1	↓ -9,7	↑ 3,4	↑ 6,1
Arribos a los establecimientos de hospedaje	↑ 11,7	↓ -6,6	↓ -6,5	↑ 3,0	↓ -0,3	↓ -4,9
Crédito total 2/	↑ 7,9	↑ 8,2	↑ 7,9	↑ 6,7	↑ 18,1	↑ 17,7
Crédito de consumo 2/	↑ 17,8	↑ 18,2	↑ 17,7	↑ 17,6	↑ 18,0	↑ 18,6
Crédito hipotecario 2/	↑ 9,0	↑ 11,8	↑ 9,3	↑ 9,3	↑ 7,0	↑ 6,9
Inversión pública 1/	↑ 41,8	↓ -3,3	↓ -34,7	↓ -8,2	↑ 20,0	↑ 87,2

1/ En términos reales.

2/ En términos nominales.

Fuentes: UNACEM, MINCETUR, SBS y MEF.

La actividad agropecuaria registró un resultado negativo al decrecer en 6,3 por ciento interanual durante noviembre, justificado por la reducción del sub sector agrícola (-10,2 por ciento). Entre enero y noviembre, aumentó en 4,2 por ciento, sustentado por la mayor oferta de las actividades agrícola (3,1 por ciento) y pecuaria (7,6 por ciento).

Huánuco: Producción de principales productos agropecuarios 1/ (Miles de toneladas)

Subsectores	Estructura Porcentual 2016 /2	Noviembre			Enero - Noviembre		
		2 017	2 018	Var.%	2 017	2 018	Var.%
AGRÍCOLA	72,0			-10,2			3,1
Orientada al mercado interno 2/	61,5			-11,9			1,1
Papa Blanca	14,8	57,0	50,6	-11,3	367,3	350,1	-4,7
Papa Amarilla+Color	8,0	36,2	29,8	-17,8	216,7	221,4	2,2
Plátano	7,1	17,6	18,3	4,3	193,8	200,9	3,7
Arroz Cáscara	4,0	5,8	4,2	-27,2	57,5	58,2	1,2
Yuca	1,9	4,4	4,1	-8,1	51,9	50,4	-3,0
Olluco	0,9	0,1	0,0	-100,0	19,4	23,8	22,8
Arveja Grano Verde	1,0	3,7	2,8	-25,0	23,7	20,3	-14,3
Maíz Amiláceo	1,5	0,0	0,0	-	13,7	15,4	11,8
Orientada al mercado externo y agroindustria 2/	10,6			12,5			12,0
Maíz A. Duro	2,9	1,8	1,3	-26,3	40,8	40,6	-0,5
Café	3,8	0,1	0,2	181,8	9,4	10,7	13,8
Cacao	3,3	0,6	0,6	4,7	8,3	9,8	17,9
PECUARIO	28,0			7,5			7,6
Carne de vacuno 3/	14,0	1,5	1,7	9,1	16,7	17,9	7,4
Carne de ave 3/	0,8	0,1	0,1	10,7	1,1	1,4	26,6
Carne de ovino 3/	1,5	0,1	0,2	5,4	1,6	1,7	5,8
Leche	3,8	3,8	3,8	0,5	44,3	45,6	2,8
SECTOR AGROPECUARIO	100,0			-6,3			4,2

1/ Cifras preliminares.

2/ Estimado a precios de 2007.

3/ Peso neto.

Fuente: MINAGRI.

Elaboración: BCRP - Sucursal Huancayo. Departamento de Estudios Económicos.

En noviembre, el decrecimiento de 10,2 por ciento en el sub sector **agrícola** se sustentó en la menor oferta con destino al mercado interno (-11,9 por ciento), contrarrestado parcialmente por el incremento en el mercado externo y agroindustria (12,5 por ciento); explicado en el primer caso, por las reducciones de la producción de papa (blanca y amarilla), arroz cáscara, arveja grano verde, yuca, olluco, naranja y zapallo; y en el segundo, se redujo por la menor producción de maíz amarillo duro. Respecto a papa, se explicó por las menores siembras en la provincia de Pachitea, debido a los menores precios de mercado en los primeros meses del año. Entre enero y noviembre, la actividad agrícola creció en 3,1 por ciento, influenciado por la mayor oferta al mercado interno (1,1 por ciento), y al mercado externo y agroindustria (12,0 por ciento); en el primer caso, por el incremento en papa amarilla, plátano, zapallo, maíz amiláceo, olluco, piña y arroz cáscara; mientras que, en el segundo, por la mayor producción de café y cacao.

La producción **pecuaria** creció en 7,5 por ciento interanual en el mes, ante la mayor oferta de huevo, leche, además de carnes de, vacuno, ave, porcino, ovino y caprino; explicado en leche de vacuno, por el registro de mayores rendimientos. Entre enero y noviembre, aumentó en 7,6 por ciento, destacando la mayor oferta de huevo, leche, y carnes de, ave, vacuno, porcino, ovino, caprino y alpaca, entre los principales.

La producción minera en noviembre disminuyó en 22,3 por ciento, ante la menor producción de cobre, plomo, zinc y plata. Entre enero y noviembre, decreció en 10,8 por ciento, asociado a la disminución en cobre, plomo, zinc y plata.

Huánuco: Producción Minera 1/

(Var. % real respecto al mismo periodo del año anterior)

	Estructura Porcentual 2016 2/	Noviembre			Enero - Noviembre		
		2 017	2 018	Var. %	2 017	2 018	Var. %
Cobre (TMF)	5,6	173	169	-2,6	1 990	1 730	-13,1
Plomo (TMF)	24,3	1 521	1 401	-7,9	19 542	18 015	-7,8
Zinc (TMF)	52,9	4 455	3 372	-24,3	49 116	43 281	-11,9
Plata (Kg.f)	17,3	8 469	5 581	-34,1	73 657	66 575	-9,6
TOTAL 1/				-22,3			-10,8

1/ Cifras preliminares.

2/ Estimado a precios de 2007.

Fuente: MINEM.

Elaboración: BCRP - Sucursal Huancayo. Departamento de Estudios Económicos.

- La **actividad minera** se redujo en 22,3 por ciento durante noviembre, sumando dos meses de caída continua luego que registrara un resultado positivo en setiembre, ante la menor producción de cobre (-2,6 por ciento), plomo (-7,9 por ciento), zinc (-24,3 por ciento) y plata (-34,1 por ciento). Entre enero y noviembre, se redujo en 10,8 por ciento, influenciado por la menor producción de concentrados mineros de cobre (-13,1 por ciento), plomo (-7,8 por ciento), zinc (-11,9 por ciento) y plata (-9,6 por ciento).
- La producción se concentró en la empresa minera Raura, ubicada en la cumbre de la Cordillera Occidental, entre los departamentos de Huánuco (provincia de Lauricocha, distrito de San Miguel de Cauri) y Lima (provincia de Oyón).

Huánuco: Crecimiento de la producción minera 1/

(Var.% real respecto a similar mes del año anterior)

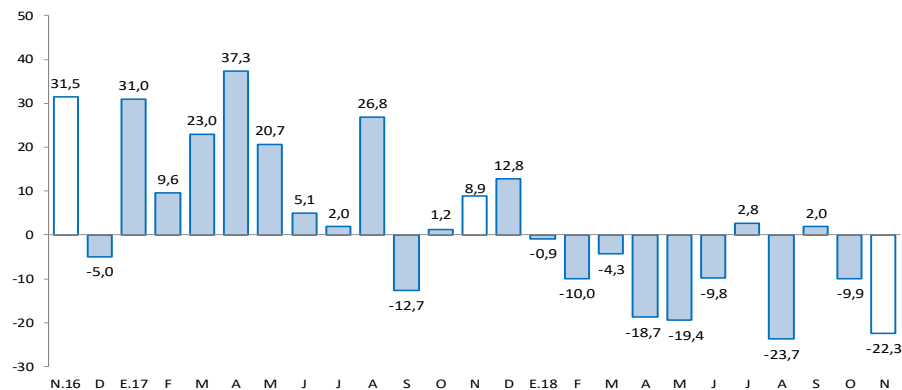

1/ Estimado a precios de 2007

Fuente: MINEM.

Los despachos de cemento crecieron en 6,1 por ciento durante noviembre, sumando dos meses de incrementos continuos. Entre enero y noviembre, decrecieron en 4,0 por ciento respecto a similar periodo de 2017.

Huánuco: Despachos de cemento (Var.% respecto a similar mes del año anterior)

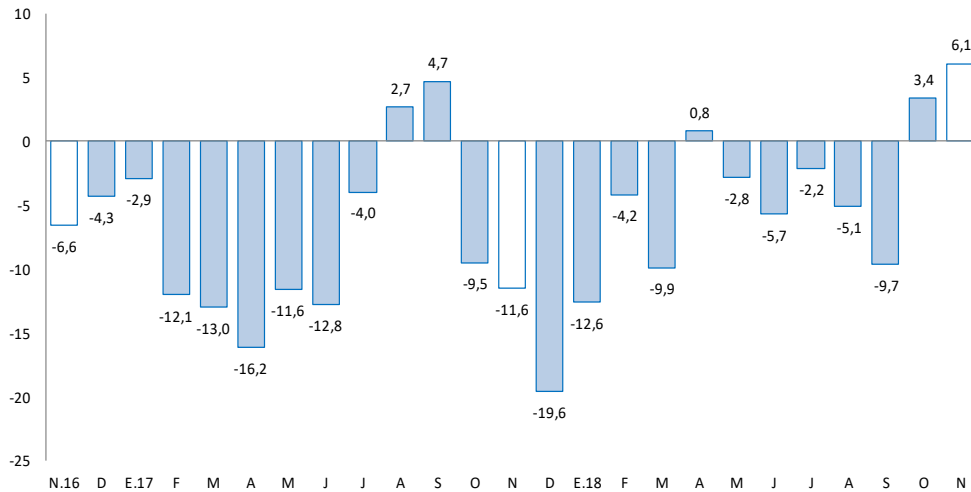

Fuente: UNACEM.

- Los **despachos locales de cemento** en Huánuco registraron un resultado positivo por dos meses continuos luego de disminuir cinco meses. En noviembre, crecieron en 6,1 por ciento, debido a una recuperación de la inversión pública en los últimos meses.
- Entre enero y noviembre, los despachos locales de cemento decrecieron en 4,0 por ciento comparado a similar periodo de 2017, influenciado por una menor demanda, debido a la menor inversión pública en las municipalidades (-7,7 por ciento).

El crédito directo total (S/ 1 945 millones) creció 17,7 por ciento interanual en noviembre. Los créditos con destino a las empresas y a personas, registraron aumentos de 19,0 y 16,0 por ciento, respectivamente.

Huánuco: Crédito Directo

(Saldos a fin de periodo en millones de soles, con Tipo de Cambio Fijo)

	Saldos en millones de soles		Tasas de crecimiento (%)	
	oct-18	nov-18	Mes	12 Meses
Banco de la Nación 1/	141	142	0,6	18,9
Agrobanco 2/	28	27	-3,5	-49,1
Banca Múltiple	1 097	1 102	0,4	29,3
Instituciones No Bancarias	664	674	1,5	7,5
Financieras	215	220	1,9	10,4
Cajas Municipales	398	403	1,4	4,5
Cajas Rurales	48	48	0,6	22,0
Edpymes	3	3	2,9	10,2
Total	1 931	1 945	0,8	17,7
Empresas	1 120	1 124	0,3	19,0
Personas	811	822	1,4	16,0
Consumo	643	653	1,6	18,6
Hipotecario	168	168	0,3	6,9
En MN	1 896	1 911	0,8	18,8
En ME	35	34	-3,0	-21,7

1/ Considera sólo los créditos de consumo e hipotecario.

2/ No considera los créditos a las demás empresas del sistema financiero.

Fuente: SBS y AFP.

Elaboración: BCRP - Sucursal Huancayo. Departamento de Estudios Económicos.

- La **morosidad** al mes de octubre alcanzó 5,7 por ciento, no registrando variación respecto a su similar del año pasado. Los mayores ratios se registraron en Agrobanco (58,6 por ciento), Edpymes (12,6 por ciento), Financieras (6,0 por ciento), Banca Múltiple (5,1 por ciento), Cajas Municipales (5,3 por ciento) y Cajas Rurales (3,3 por ciento).

Huánuco: Crecimiento del crédito directo

(Var. % con respecto a similar mes del año anterior, con Tipo de Cambio Fijo)

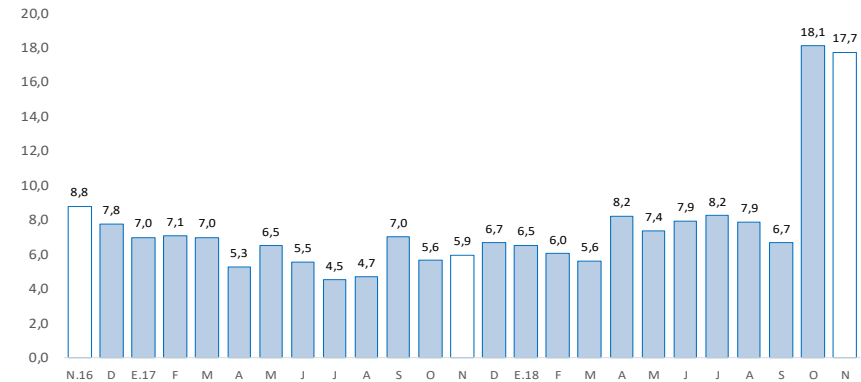

Fuente: SBS y AFP.

Huánuco: Tasa de morosidad 1/

(Porcentaje)

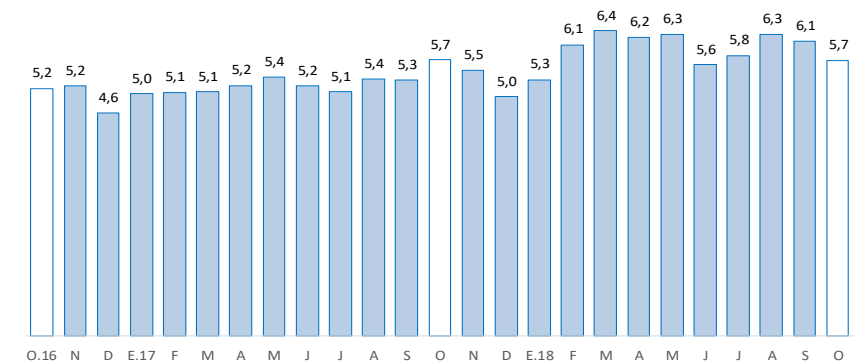

1/ Morosidad = (créditos vencidos + créditos en cobranza judicial) / créditos totales.

Fuente: SBS y AFP.

Los depósitos en Huánuco (S/ 942 millones) crecieron en 13,3 por ciento interanual en noviembre, debido a la mayor captación de depósitos a la vista, en ahorro y a plazo. Según tipo de moneda, crecieron en 14,5 por ciento en los depósitos en moneda nacional, mientras que en moneda extranjera, aumentaron en 4,1 por ciento.

Huánuco: Depósitos

(Saldos a fin de periodo en millones de soles, con Tipo de Cambio Fijo)

	Saldos en millones de soles		Tasas de crecimiento (%)	
	oct-18	nov-18	Mes	12 Meses
Banco de la Nación	280	277	-1,0	16,3
Banca Múltiple	505	513	1,6	11,4
Instituciones No Bancarias	148	152	2,8	14,4
Financieras	12	14	12,6	27,0
Cajas Municipales	133	136	1,9	13,0
Cajas Rurales	2	2	-1,6	45,3
TOTAL	933	942	1,0	13,3
Vista	209	205	-2,2	2,2
Ahorro	508	500	-1,5	16,4
A plazo	216	237	9,8	17,6
En MN	826	840	1,7	14,5
En ME	107	102	-4,7	4,1

Fuente: SBS y AFP.

Elaboración: BCRP - Sucursal Huancayo. Departamento de Estudios Económicos.

Huánuco: Crecimiento de los depósitos

(Var.% real con respecto a similar mes del año anterior, con Tipo de Cambio Fijo)

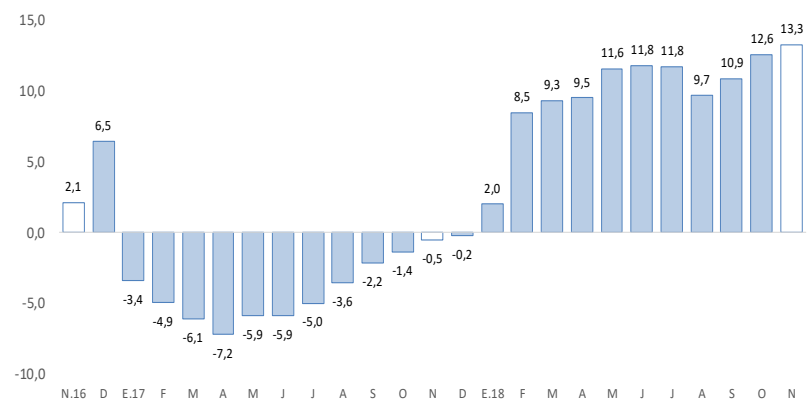

Fuente: SBS y AFP.

La inversión pública creció en 87,2 por ciento interanual en noviembre, influenciado por los gobiernos, Nacional y Regional. Entre enero y noviembre, aumentó en 8,8 por ciento respecto de similar periodo de 2017.

Huánuco: Ejecución del presupuesto público de inversiones 1/ 2/ (En millones de soles)

	Noviembre			Enero - Noviembre		
	2 017	2 018	Var.% real	2 017	2 018	Var.% real
Gobierno Nacional	25	115	352,1	224	263	15,7
Gobierno Regional	18	21	16,1	125	198	56,8
Gobiernos locales	60	60	-1,8	457	427	-7,7
Total	103	196	87,2	806	888	8,8

1/ Información actualizada al 30 de noviembre de 2018.

2/ Comprende la adquisición de activos no financieros

Fuente: MEF.

Elaboración: BCRP - Sucursal Huancayo. Departamento de Estudios Económicos.

Huánuco: Crecimiento de la ejecución del presupuesto público de inversiones (Var. % real)

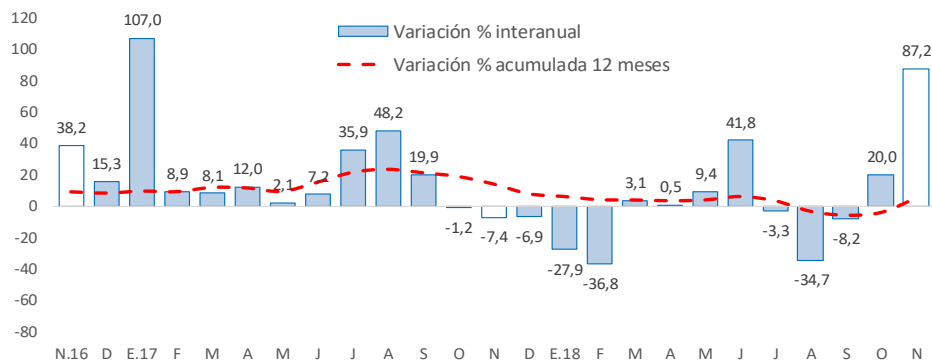

Fuente: MEF.

- La **inversión pública** en Huánuco totalizó S/ 196 millones en noviembre, mayor en S/ 94 millones (87,2 por ciento) respecto a similar mes de 2017, influenciado por los gobiernos, Nacional (352,1 por ciento) y Regional (16,1 por ciento). Entre enero y noviembre, acumuló S/ 888 millones, mayor en 8,8 por ciento en términos reales respecto a similar periodo de 2017, influenciado por los gobiernos, Nacional (15,7 por ciento) y Regional (56,8 por ciento).
- Entre los **principales proyectos** que se ejecutaron entre enero y noviembre, en el Gobierno Nacional destacaron el “Mejoramiento de la carretera Huánuco – Conococha, sector: Huánuco - La Unión - Huallanca” con un gasto de S/ 99 millones; y “Rehabilitación y mejoramiento de la carretera Puerto Bermúdez - San Alejandro” con un gasto de S/ 68 millones.
- En el Gobierno Regional, sobresalieron el “Mejoramiento de la capacidad resolutoria de los servicios de salud del Hospital Regional Hermilio Valdizán de Huánuco-Nivel III-1” con un gasto de S/ 50 millones; y “Construcción del sistema de agua potable y alcantarillado del centro poblado La Esperanza y Anexos, distrito de Amarilis, provincia de Huánuco” con un gasto de S/ 24 millones.
- En los gobiernos locales, destacaron la “Construcción del camino vecinal Macora - Cutash - Jatun Patay, distrito de Marías, provincia de Dos de Mayo” con un gasto de S/ 12 millones; y “Mejoramiento y rehabilitación de las vías vecinales tramos, distrito de Churubamba, provincia de Huánuco” con un gasto de S/ 9 millones.