



BANCO CENTRAL DE RESERVA DEL PERÚ

Huánuco: Síntesis de Actividad Económica - Setiembre 2018 -

**Departamento de Estudios Económicos
Sucursal Huancayo**

Noviembre de 2018

Actividad Primaria

- El **sector agropecuario** registró un resultado negativo al decrecer en 4,7 por ciento interanual durante setiembre, justificado por la reducción del sub sector agrícola (-7,6 por ciento), no obstante el incremento de la actividad pecuaria (2,1 por ciento); en el primer caso, por la menor producción de papa blanca, arroz cáscara, trigo, yuca, cebada, naranja y maíz amarillo duro; mientras que en el segundo, por la mayor oferta de huevo, leche, fibra de alpaca, además de carnes de, porcino, ovino, caprino y alpaca. Entre enero y setiembre, aumentó en 6,6 por ciento, sustentado por la mayor oferta de las actividades agrícola (6,5 por ciento) y pecuaria (6,9 por ciento).
- La **actividad minera** se incrementó en 2,0 por ciento durante setiembre, luego que registrara un resultado negativo en el mes previo, ante la mayor producción de plomo (41,4 por ciento) y plata (3,0 por ciento). Entre enero y setiembre, se redujo en 9,6 por ciento, influenciado por la menor producción de concentrados mineros de cobre (-15,2 por ciento), plomo (-9,0 por ciento), zinc (-10,1 por ciento) y plata (-6,4 por ciento).

Otros Indicadores de Actividad Económica

- Los **despachos locales de cemento** en Huánuco decrecieron por quinto mes luego de haber registrado un resultado positivo en abril. En setiembre, disminuyeron 9,7 por ciento, debido a una menor ejecución de la inversión pública. Entre enero y setiembre, cayeron en 5,9 por ciento comparado a similar periodo de 2017.
- El **crédito directo total** en la región (S/ 1 757 millones) creció en 6,7 por ciento interanual en setiembre, influenciado por los mayores montos colocados por la Banca Múltiple, Banco de la Nación, Cajas Municipales y Financieras. Según tipo, aumentaron en los orientados a consumo (17,6 por ciento), hipotecario (9,3 por ciento) y a empresas (0,1 por ciento).
- Por su parte, **la inversión pública** del mes (S/ 105 millones) decreció en 8,2 por ciento interanual, ante los menores montos ejecutados en el Gobierno Nacional y las municipalidades. Entre enero y setiembre, sumó S/ 588 millones, lo que representó una reducción de 6,0 por ciento respecto a similar periodo de 2017, influenciado por las menores inversiones en el Gobierno Nacional (-27,1 por ciento) y los municipios (-13,2 por ciento).

Huánuco: Otros indicadores de actividad económica

(Variación % respecto a similar mes del año anterior)

	Abr.18	May.18	Jun.18	Jul.18	Ago.18	Set.18
Despachos de cemento 1/	↑ 0,8	↓ -2,8	↓ -5,7	↓ -2,2	↓ -5,1	↓ -9,7
Arribos a los establecimientos de hospedaje	↑ 10,9	↑ 14,0	↑ 11,7	↓ -6,6	↓ -6,5	↑ 3,0
Crédito total 2/	↑ 8,2	↑ 7,4	↑ 7,9	↑ 8,2	↑ 7,9	↑ 6,7
Crédito de consumo 2/	↑ 16,0	↑ 17,3	↑ 17,8	↑ 18,2	↑ 17,7	↑ 17,6
Crédito hipotecario 2/	↑ 8,6	↑ 8,4	↑ 9,0	↑ 11,8	↑ 9,3	↑ 9,3
Inversión pública 1/	↑ 0,5	↑ 9,4	↑ 41,8	↓ -3,3	↓ -34,7	↓ -8,2

1/ En términos reales.

2/ En términos nominales.

Fuentes: UNACEM, MINCETUR, SBS y MEF.

La actividad agropecuaria registró un resultado negativo al decrecer en 4,7 por ciento interanual durante setiembre, justificado por la reducción del sub sector agrícola (-7,6 por ciento). Entre enero y setiembre, aumentó en 6,6 por ciento, sustentado por la mayor oferta de las actividades agrícola (6,5 por ciento) y pecuaria (6,9 por ciento).

Huánuco: Producción de principales productos agropecuarios 1/ (Miles de toneladas)

Subsectores	Estructura Porcentual 2016 /2	Septiembre			Enero - Septiembre		
		2 017	2 018	Var.%	2 017	2 018	Var.%
AGRÍCOLA	72,0			-7,6			6,5
Orientada al mercado interno 2/	61,5			-8,8			4,7
Papa Blanca	14,8	26,3	19,6	-25,6	259,9	253,8	-2,3
Papa Amarilla+Color	8,0	6,7	8,4	26,0	154,8	175,6	13,4
Plátano	7,1	17,4	18,2	4,8	158,7	164,3	3,5
Arroz Cáscara	4,0	6,2	4,6	-24,5	48,1	49,3	2,6
Yuca	1,9	4,7	4,5	-4,9	43,4	42,4	-2,2
Olluco	0,9	0,0	0,0	-	19,3	23,8	23,2
Maíz Amiláceo	1,5	0,1	0,1	-29,8	13,7	15,4	11,8
Aveja Grano Verde	1,0	3,1	3,3	6,9	15,7	13,7	-13,2
Orientada al mercado externo y agroindustria 2/	10,6			-2,9			13,7
Maíz A. Duro	2,9	5,0	2,9	-41,1	35,6	38,2	7,2
Café	3,8	0,6	0,7	23,4	9,1	10,2	12,0
Cacao	3,3	0,6	0,7	14,1	7,2	8,6	19,9
PECUARIO	28,0			2,1			6,9
Carne de vacuno 3/	14,0	1,5	1,5	-0,8	13,8	14,6	6,5
Carne de ave 3/	0,8	0,1	0,1	-8,7	0,9	1,2	29,5
Carne de ovino 3/	1,5	0,1	0,2	6,8	1,3	1,4	5,8
Leche	3,8	3,8	4,0	6,0	36,8	37,9	2,9
SECTOR AGROPECUARIO	100,0			-4,7			6,6

1/ Cifras preliminares.

2/ Estimado a precios de 2007.

3/ Peso neto.

Fuente: MINAGRI.

Elaboración: BCRP - Sucursal Huancayo. Departamento de Estudios Económicos.

En setiembre, la caída en 7,6 por ciento en el sub sector agrícola obedeció a la menor oferta con destino al mercado interno (-8,8 por ciento), y en el dirigido al mercado externo y agroindustria (-2,9 por ciento); explicado en el primer caso, por disminuciones en la producción de papa blanca, arroz cáscara, trigo, yuca, cebada y naranja; y en el segundo, por la menor producción de maíz amarillo duro. Respecto a papa, por las menores siembras en la provincia de Pachitea, ante menores precios a inicios de año. Entre enero y setiembre, creció en 6,5 por ciento, por la mayor oferta al mercado interno (4,7 por ciento), y al mercado externo y agroindustria (13,7 por ciento); en el primer caso, por incrementos en papa blanca, zapallo, maíz amiláceo, olluco, plátano, arroz cáscara y cebada grano; mientras que, en el segundo, por la mayor producción de café, cacao y maíz amarillo duro.

La producción pecuaria creció en 2,1 por ciento en el mes, por la mayor oferta de huevo, leche, fibra de alpaca, además de carnes de porcino, ovino, caprino y alpaca; explicado en leche de vacuno, por el registro de mayores rendimientos. Entre enero y setiembre, aumentó en 6,9 por ciento, destacando la mayor oferta de leche, y carnes de ave, vacuno, porcino, ovino, caprino y alpaca.

La producción minera en setiembre aumentó en 2,0 por ciento, ante la mayor producción de plomo y plata. Entre enero y setiembre, decreció en 9,6 por ciento, asociado a la disminución en cobre, plomo, zinc y plata.

Huánuco: Producción Minera 1/

(Var. % real respecto al mismo periodo del año anterior)

Estructura	Porcentual 2016 2/	Septiembre			Enero - Septiembre		
		2 017	2 018	Var. %	2 017	2 018	Var. %
Cobre (TMF)	5,6	138	137	-1,0	1 686	1 430	-15,2
Plomo (TMF)	24,3	1 390	1 966	41,4	16 500	15 016	-9,0
Zinc (TMF)	52,9	4 251	3 885	-8,6	39 980	35 955	-10,1
Plata (Kg.f)	17,3	5 611	5 780	3,0	58 717	54 948	-6,4
TOTAL 1/				2,0			-9,6

1/ Cifras preliminares.

2/ Estimado a precios de 2007.

Fuente: MINEM.

Elaboración: BCRP - Sucursal Huancayo. Departamento de Estudios Económicos.

- La **actividad minera** se incrementó en 2,0 por ciento durante setiembre luego que registrara un resultado negativo en el mes previo, ante la mayor producción de plomo (41,4 por ciento) y plata (3,0 por ciento). Entre enero y setiembre, se redujo en 9,6 por ciento, influenciado por la menor producción de concentrados mineros de cobre (-15,2 por ciento), plomo (-9,0 por ciento), zinc (-10,1 por ciento) y plata (-6,4 por ciento).
- La producción se concentró en la empresa minera Raura, ubicada en la cumbre de la Cordillera Occidental, entre los departamentos de Huánuco (provincia de Lauricocha, distrito de San Miguel de Cauri) y Lima (provincia de Oyón).

Huánuco: Crecimiento de la producción minera 1/

(Var.% real respecto a similar mes del año anterior)

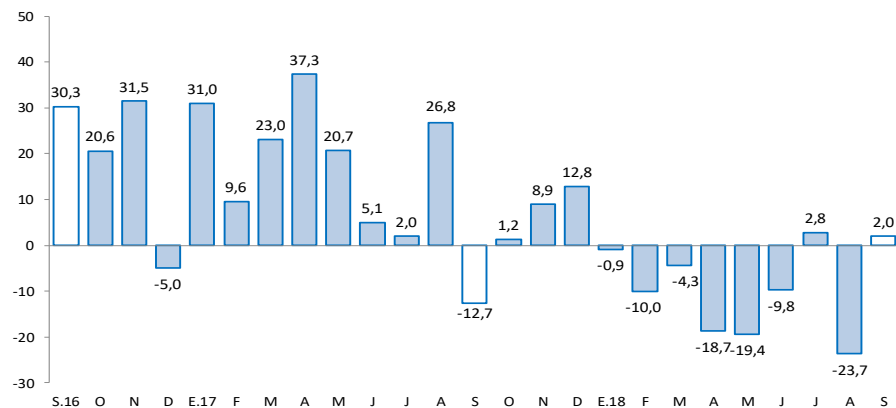

1/ Estimado a precios de 2007

Fuente: MINEM.

Los despachos de cemento decrecieron en 9,7 por ciento durante setiembre, sumando cinco meses de caídas continuas. Entre enero y setiembre, decrecieron en 5,9 por ciento respecto a similar periodo de 2017.

Huánuco: Despachos de cemento (Var.% con respecto a similar mes del año anterior)

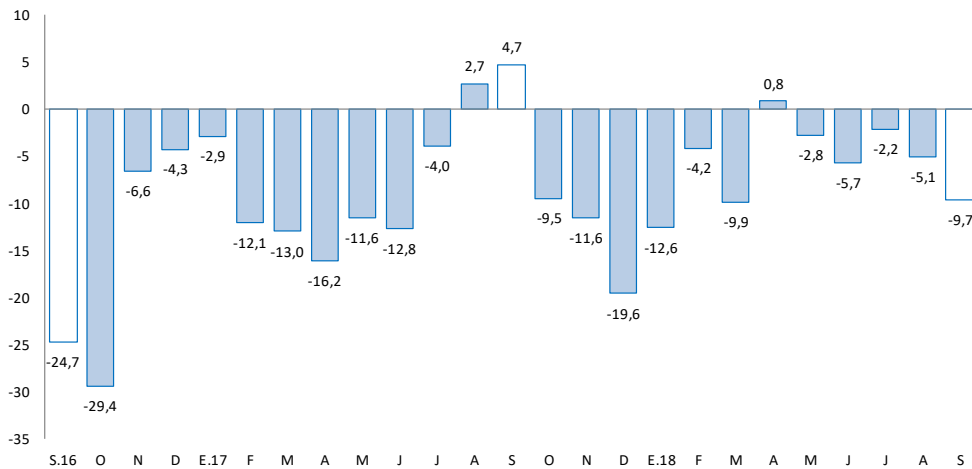

Fuente: UNACEM.

- Los **despachos locales de cemento** en Huánuco decrecieron por quinto mes, luego de haber registrado un resultado positivo en abril. En setiembre, disminuyeron 9,7 por ciento, debido a una menor ejecución de la inversión pública.
- Entre enero y setiembre, los despachos locales de cemento decrecieron en 5,9 por ciento comparado a similar periodo de 2017, influenciado por una menor demanda, debido a la menor inversión pública en el Gobierno Nacional (-27,1 por ciento) y las municipalidades (-13,2 por ciento).

El crédito directo total (S/ 1 757 millones) creció 6,7 por ciento interanual en setiembre. Los créditos con destino a las empresas y a personas, registraron aumentos de 0,1 por ciento y 15,8 por ciento, respectivamente.

Huánuco: Crédito Directo

(SalDOS a fin de periodo en millones de soles, con Tipo de Cambio Fijo)

	SalDOS en millones de soles		Tasas de crecimiento (%)	
	ago-18	sep-18	Mes	12 Meses
Banco de la Nación 1/	139	140	1,0	20,5
Agrobanco 2/	33	29	-13,1	-60,4
Banca Múltiple	908	929	2,4	10,0
Instituciones No Bancarias	655	660	0,6	7,4
Financieras	214	214	0,0	10,0
Cajas Municipales	391	395	1,0	1,2
Cajas Rurales	47	47	0,9	77,0
Edpymes	3	3	-2,2	36,1
Total	1 735	1 757	1,3	6,7
Empresas	941	955	1,6	0,1
Personas	794	802	1,0	15,8
Consumo	628	634	1,0	17,6
Hipotecario	166	168	1,0	9,3
En MN	1 696	1 720	1,4	7,5
En ME	39	38	-2,6	-21,8

1/ Considera sólo los créditos de consumo e hipotecario.

2/ No considera los créditos a las demás empresas del sistema financiero.

Fuente: SBS y AFP.

Elaboración: BCRP - Sucursal Huancayo. Departamento de Estudios Económicos.

- La **morosidad** al mes de agosto alcanzó 6,3 por ciento, aumentando en 0,9 de punto porcentual respecto a su similar del año pasado. Los mayores ratios se registraron en Agrobanco (50,1 por ciento), Edpymes (12,1 por ciento), Financieras (6,5 por ciento), Banca Múltiple (5,9 por ciento), Cajas Municipales (5,2 por ciento) y Cajas Rurales (3,0 por ciento).

Huánuco: Crecimiento del crédito directo

(Var. % con respecto a similar mes del año anterior, con Tipo de Cambio Fijo)

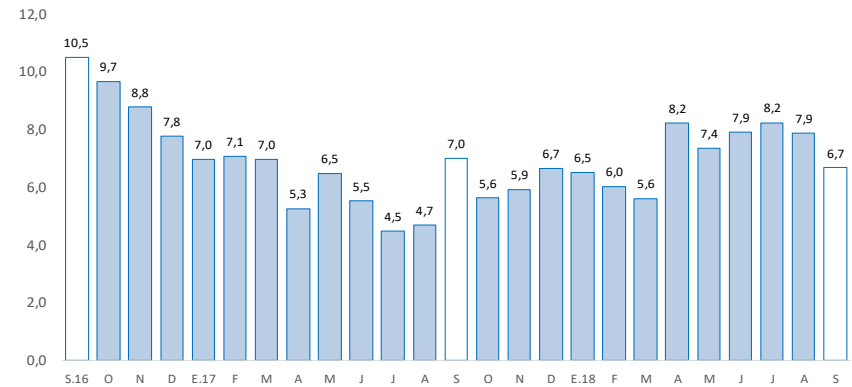

Fuente: SBS y AFP.

Huánuco: Tasa de morosidad 1/

(Porcentaje)

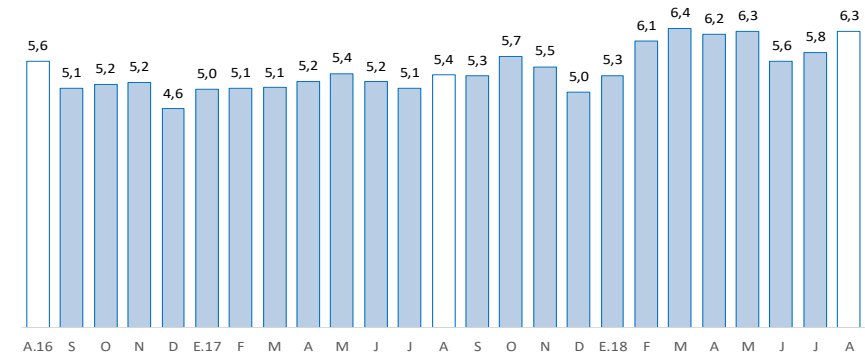

1/ Morosidad = (créditos vencidos + créditos en cobranza judicial) / créditos totales.

Fuente: SBS y AFP.

Los depósitos (S/ 926 millones) crecieron en 10,9 por ciento interanual en setiembre, por mayores captaciones en depósitos en ahorro y a plazo. Según tipo de moneda, crecieron en 11,7 por ciento en los de moneda nacional; mientras que en moneda extranjera, aumentaron en 4,7 por ciento.

Huánuco: Depósitos

(Saldos a fin de periodo en millones de soles, con Tipo de Cambio Fijo)

	Saldos en millones de soles		Tasas de crecimiento (%)	
	ago-18	sep-18	Mes	12 Meses
Banco de la Nación	281	273	-2,7	14,7
Banca Múltiple	485	504	3,7	7,6
Instituciones No Bancarias	143	149	4,3	15,6
Financieras	13	13	3,2	15,5
Cajas Municipales	128	134	4,5	14,9
Cajas Rurales	2	2	1,1	106,9
TOTAL	909	926	1,8	10,9
Vista	208	211	1,7	-1,8
Ahorro	499	496	-0,6	18,1
A plazo	202	218	8,1	9,2
En MN	807	821	1,7	11,7
En ME	102	104	2,6	4,7

Fuente: SBS y AFP.

Elaboración: BCRP - Sucursal Huancayo. Departamento de Estudios Económicos.

Huánuco: Crecimiento de los depósitos

(Var. % real con respecto a similar mes del año anterior, con Tipo de Cambio Fijo)

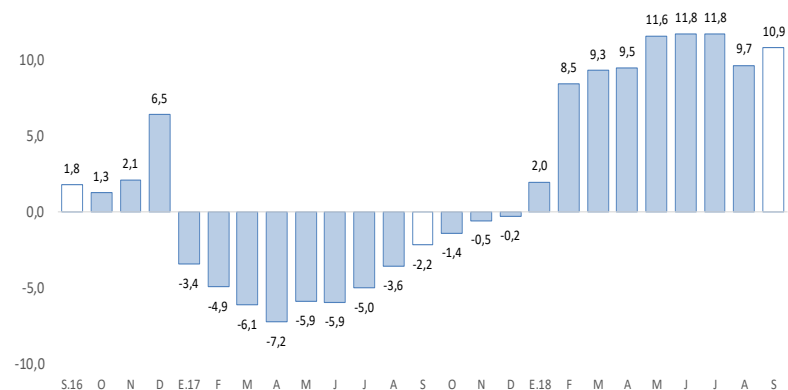

Fuente: SBS y AFP.

La inversión pública decreció en 8,2 por ciento interanual en setiembre, influenciado por el Gobierno Nacional y los municipios. Entre enero y setiembre, disminuyó en 6,0 por ciento respecto de similar periodo de 2017.

Huánuco: Ejecución del presupuesto público de inversiones 1/ 2/

(En millones de soles)

	Septiembre			Enero - Septiembre		
	2 017	2 018	Var.% real	2 017	2 018	Var.% real
Gobierno Nacional	29	11	-63,4	178	132	-27,1
Gobierno Regional	13	36	184,3	90	149	63,5
Gobiernos locales	71	57	-19,8	349	307	-13,2
Total	113	105	-8,2	618	588	-6,0

1/ Información actualizada al 30 de septiembre de 2018.

2/ Comprende la adquisición de activos no financieros

Fuente: MEF.

Elaboración: BCRP - Sucursal Huancayo. Departamento de Estudios Económicos.

Huánuco: Crecimiento de la ejecución del presupuesto público de inversiones

(Var.% real)

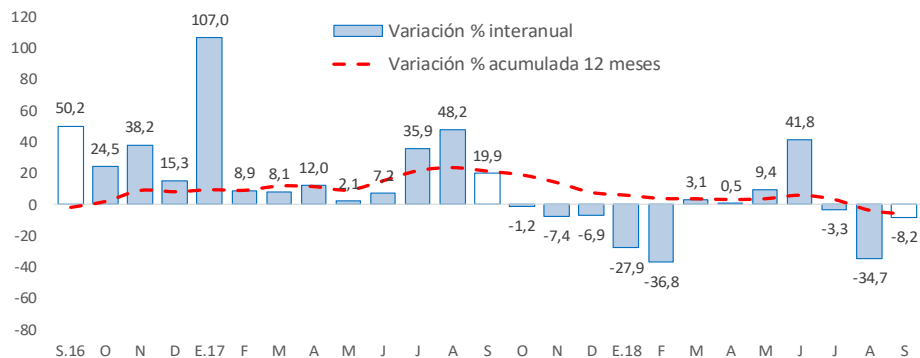

Fuente: MEF.

- La **inversión pública** en Huánuco totalizó S/ 105 millones en setiembre, menor en S/ 8 millones (-8,2 por ciento) respecto a similar mes de 2017, influenciado por el Gobierno Nacional (-63,4 por ciento) y municipalidades (-19,8 por ciento). Entre enero y setiembre, acumuló S/ 588 millones, menor en 6,0 por ciento en términos reales respecto a similar periodo de 2017, influenciado por el Gobierno Nacional (-27,1 por ciento) y los municipios (-13,2 por ciento).
- Entre los **principales proyectos** que se ejecutaron entre enero y setiembre, en el Gobierno Nacional destacaron: “Rehabilitación y mejoramiento de la carretera Puerto Bermúdez - San Alejandro” con un gasto de S/ 68 millones; y “Mejoramiento y rehabilitación del camino vecinal en el distrito de San Rafael, provincia de Ambo” con un gasto de S/ 6 millones.
- En el Gobierno Regional, sobresalieron el “Mejoramiento de la capacidad resolutoria de los servicios de salud del Hospital Regional Hermilio Valdizán de Huánuco-Nivel III-1” con un gasto de S/ 39 millones; y “Construcción del sistema de agua potable y alcantarillado del centro poblado La Esperanza y Anexos, distrito de Amarilis, provincia de Huánuco” con un gasto de S/ 18 millones.
- En los gobiernos locales, destacaron la “Construcción del camino vecinal Macora - Cutash - Jatun Patay, distrito de Marías, provincia de Dos de Mayo” con un gasto de S/ 10 millones; y “Mejoramiento y ampliación del servicio de agua potable y saneamiento en localidades del distrito de Chavinillo, provincia de Yarowilca” con un gasto de S/ 7 millones.