BANCO CENTRAL DE RESERVA DEL PERÚ

Huancavelica: Síntesis de Actividad Económica
- Diciembre 2018 -

Departamento de Estudios Económicos
Sucursal Huancayo

Febrero de 2019

Actividad Primaria

- El **sector agropecuario** registró un decrecimiento de 1,8 por ciento interanual en diciembre, influenciado por la disminución de la actividad agrícola (-11,8 por ciento), contrarrestado parcialmente por el sub sector pecuario (9,9 por ciento). Entre enero y diciembre, se redujo en 9,4 por ciento respecto del mismo periodo de 2017, ante las disminuciones de los sub sectores agrícola (-10,3 por ciento) y pecuario (-6,7 por ciento).

- La **actividad minera** se incrementó por sexto mes consecutivo luego de registrar un resultado negativo en junio. En diciembre, aumentó en 32,8 por ciento interanual, influenciado por la mayor producción de cobre (1,5 por ciento), plata (58,5 por ciento), plomo (27,6 por ciento) y oro (51 661,8 por ciento), no obstante la reducción en zinc (-11,9 por ciento). Entre enero y diciembre, aumentó en 13,1 por ciento respecto de similar periodo de 2017, ante la mayor producción de plata (14,6 por ciento), zinc (13,6 por ciento), plomo (13,3 por ciento) y oro (989,9 por ciento).

Otros Indicadores de Actividad Económica

- Los **despachos locales de cemento** en Huancavelica registraron una caída por trece meses consecutivos, luego de tres meses de incrementos. En diciembre, se redujo en 64,0 por ciento interanual, explicado por una menor demanda de cemento, debido a la menor inversión privada y pública en todos los niveles de gobierno. Entre enero y diciembre, disminuyeron en 50,0 por ciento respecto a similar periodo de 2017, principalmente por la menor inversión pública.

- En noviembre, el **crédito directo total** en la región (S/ 390 millones) aumentó en 16,2 por ciento respecto a similar mes de 2017, sobresaliendo los mayores montos otorgados por la Banca Múltiple, Banco de la Nación y Cajas Municipales. Asimismo, los créditos de consumo e hipotecarios crecieron en 19,1 y 10,9 por ciento, respectivamente.

- Por su parte, **la inversión pública** de diciembre (S/ 154 millones) decreció en 33,9 por ciento interanual, ante los menores montos ejecutados en todos los niveles de gobierno. Entre enero y diciembre, sumó S/ 737 millones, menor en 19,6 por ciento respecto al mismo periodo de 2017, explicado por las reducciones en todos los niveles de gobierno.

Huancavelica: Otros indicadores de actividad económica
(Variación % respecto a similar mes del año anterior)

	Jul.18	Ago.18	Set.18	Oct.18	Nov.18	Dic.18
Despachos de cemento 1/	-70,0	-58,2	-56,3	-63,5	-68,8	-64,0
Arribos a los establecimientos de hospedaje	-5,1	-5,1	-4,6	-7,1	-9,8	-1,9
Crédito total 2/	15,9	14,6	14,0	14,5	16,2	
Crédito de consumo 2/	17,9	15,3	15,3	18,0	19,1	
Crédito hipotecario 2/	15,0	13,8	15,9	20,7	10,9	
Inversión pública 1/	-43,6	-14,3	-14,2	-3,7	13,5	-33,9

1/ En términos reales.
2/ En términos nominales.
Fuentes: UNACEM, MINCETUR, SBS y MEF.

El sector agropecuario disminuyó 1,8 por ciento interanual en diciembre, influenciado por la actividad agrícola (-11,8 por ciento). Entre enero y diciembre, se redujo en 9,4 por ciento respecto del mismo periodo de 2017, por disminuciones en los sub sectores agrícola (-10,3 por ciento) y pecuario (-6,7 por ciento).

Huancavelica: Producción de principales productos agropecuarios 1/
(En toneladas)

Subsectores	Estructura Porcentual 2016 /2	Diciembre			Enero - Diciembre		
		2 017	2 018	Var.%	2 017	2 018	Var.%
AGRÍCOLA	**71,2**			**-11,8**			**-10,3**
Orientada al mercado interno 2/	**70,2**			**-12,3**			**-10,3**
Papa	31,5	6,8	4,8	-29,7	235,3	227,3	-3,4
Alfalfa	4,5	12,3	11,2	-8,2	145,2	146,0	0,5
Maíz amiláceo	8,3	0,0	0,0	-	27,3	23,3	-14,6
Cebada grano	3,5	0,0	0,0	-	23,7	20,8	-12,4
Arveja grano verde	5,1	0,6	0,5	-16,2	19,3	17,3	-10,4
Olluco	1,8	0,2	0,1	-28,5	14,2	14,7	3,4
Tuna	1,1	2,2	2,2	0,1	8,5	8,2	-2,7
Frijol grano seco	3,3	0,0	0,0	-	7,9	6,5	-17,9
Orientada al mercado externo y agroindustria 2/	**0,9**			**13,0**			**-10,4**
Caña de azucar	0,0	0,0	0,6	-	0,0	1,8	-
Quinua	0,4	0,0	0,0	-	1,6	1,2	-23,0
Palta	0,2	0,1	0,1	-19,3	0,8	0,8	1,0
PECUARIO	**28,8**			**9,9**			**-6,7**
Carne de vacuno 3/	7,5	0,3	0,3	6,7	3,9	3,4	-12,2
Carne de ave 3/	1,2	0,1	0,1	3,0	0,9	1,0	2,0
Carne de ovino 3/	3,6	0,1	0,1	8,5	1,6	1,4	-12,9
Leche	4,7	1,5	1,7	8,2	21,8	23,7	8,5
SECTOR AGROPECUARIO	**100,0**			**-1,8**			**-9,4**

1/ Cifras preliminares.
2/ Estimado a precios de 2007.
3/ Peso neto.
Fuente: MINAGRI.
Elaboración: BCRP - Sucursal Huancayo. Departamento de Estudios Económicos.

- El **subsector agrícola** decreció en 11,8 por ciento interanual en el mes, dada la menor oferta con destino al mercado interno (-12,3 por ciento), no obstante el incremento en el orientado al mercado externo y agroindustria (13,0 por ciento); destacando en el primer caso, la menor producción de papa, alfalfa, arveja grano verde y olluco; y en el segundo caso, por la mayor producción de tuna. En el caso de papa, debido a menores siembras en las provincias de Acobamba y Tayacaja, por menores precios durante los primeros meses del año. Entre enero y diciembre, decreció en 10,3 por ciento, debido a la menor producción dirigido al mercado interno (-10,3 por ciento), y al mercado externo y agroindustria (-10,4 por ciento); destacando en el primer caso, las reducciones en papa, maíz amiláceo, cebada grano, haba grano seco, arveja grano verde, haba grano verde, frijol grano seco, maíz choclo, tuna y trigo, entre los principales; mientras que, en el segundo caso, por la menor oferta de quinua.

- La **producción pecuaria** creció en 9,9 por ciento interanual en el mes, debido a la mayor producción de leche, fibra de alpaca, fibra de llama, y carnes de, vacuno, ave, alpaca, ovino, porcino y caprino. Entre enero y diciembre, disminuyó en 6,7 por ciento respecto a similar periodo de 2017, influenciado por la menor oferta de lana, huevo, fibra de llama, y carnes de, vacuno, alpaca, llama, caprino y ovino.

La producción minera creció en 32,8 por ciento interanual en diciembre, ante la mayor oferta de cobre, plata, plomo y oro. Entre enero y diciembre, se incrementó en 13,1 por ciento respecto de similar periodo de 2017.

Huancavelica: Producción Minera 1/
(Var. % real respecto al mismo periodo del año anterior)

	Estructura Porcentual 2016 2/	Diciembre			Enero - Diciembre		
		2 017	2 018	Var. %	2 017	2 018	Var. %
Cobre (TMF)	41,4	1 166	1 184	1,5	13 227	12 995	-1,8
Plata (Kg.f)	32,7	7 406	11 736	58,5	119 205	136 630	14,6
Zinc (TMF)	12,0	934	823	-11,9	9 781	11 114	13,6
Plomo (TMF)	13,3	983	1 254	27,6	10 771	12 200	13,3
Oro (Grs.f)	0,6	203	105 105	51 661,8	46 934	511 534	989,9
TOTAL 1/				**32,8**			**13,1**

1/ Cifras preliminares.
2/ Estimado a precios de 2007.
Fuente: MINEM.
Elaboración: BCRP - Sucursal Huancayo. Departamento de Estudios Económicos.

Huancavelica: Crecimiento de la producción minera 1/
(Var.% real respecto a similar mes del año anterior)

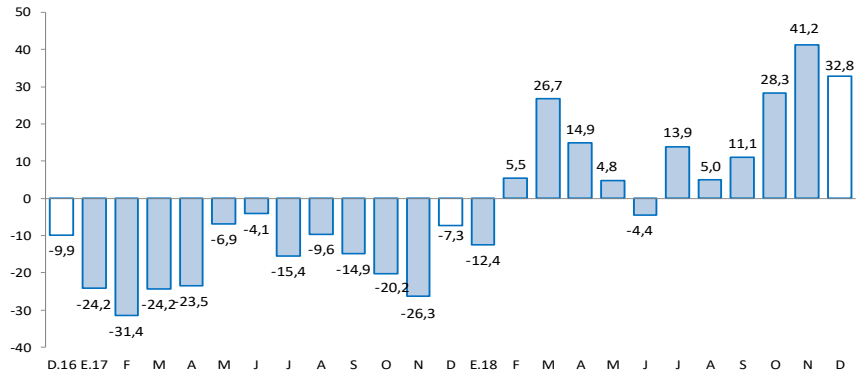

1/ Estimado a precios de 2007
Fuente: MINEM.

- La **producción minera** en la región se incrementó por sexto mes consecutivo luego de registrar un resultado negativo en junio. En diciembre, aumentó en 32,8 por ciento interanual, influenciado por la mayor producción de cobre (1,5 por ciento), plata (58,5 por ciento), plomo (27,6 por ciento) y oro (51 661,8 por ciento), no obstante la reducción en zinc (-11,9 por ciento). En cobre, explicado por las mineras Kolpa y Buenaventura; en plomo, por Kolpa; y en plata y oro, por Sierra Antapite.

- Entre enero y diciembre, aumentó en 13,1 por ciento respecto de similar periodo de 2017, influenciado por la mayor producción de plata (14,6 por ciento), zinc (13,6 por ciento), plomo (13,3 por ciento) y oro (989,9 por ciento). En zinc y plomo, por la mayor producción de la minera Kolpa; mientras que, en oro y plata, por el inicio de operaciones de Sierra Antapite, además de un efecto base, luego que en el 2017 la producción disminuyera por la paralización de la minera Castrovirreyna y por las menores leyes de cabeza en las unidades de Buenaventura. En el 2017, la minera Castrovirreyna entró en un proceso de liquidación luego de que presentara problemas financieros.

- Entre enero y diciembre, a precios de 2007, la producción de cobre significó el 39 por ciento del VBP minero, seguido por plata (29 por ciento), zinc (13 por ciento) y plomo (12 por ciento).

En el mes, los despachos de cemento decrecieron en 64,0 por ciento interanual. Entre enero y diciembre, se redujeron en 50,0 por ciento por la menor inversión pública.

Huancavelica: Despachos de cemento
(Var.% respecto a similar mes del año anterior)

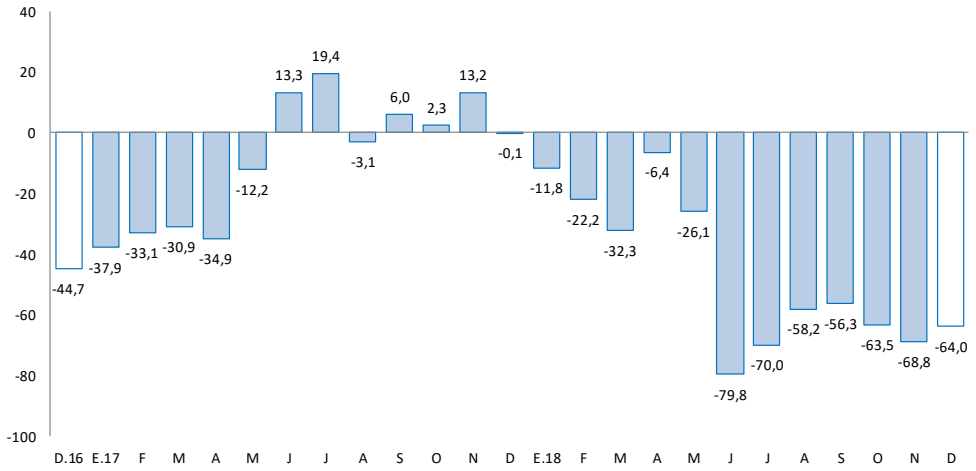

Fuente: UNACEM.

- Los **despachos locales de cemento** en Huancavelica registraron una caída por trece meses consecutivos, luego de tres meses de incrementos. En diciembre, se redujo en 64,0 por ciento interanual, explicado por una menor demanda de cemento, debido a la menor inversión privada y pública en todos los niveles de gobierno.

- Entre enero y diciembre, los despachos locales de cemento disminuyeron en 50,0 por ciento respecto a similar periodo de 2017. Este comportamiento se asoció principalmente a la menor inversión pública.

El crédito directo total al término de noviembre (S/ 390 millones) creció en 16,2 por ciento con respecto a igual mes del año anterior. Los créditos a personas y a empresas se expandieron en 18,4 y 14,5 por ciento, respectivamente.

Huancavelica: Crédito Directo
(Saldos a fin de periodo en millones de soles)

	Saldos en millones de soles		Tasas de crecimiento (%)	
	oct-18	nov-18	Mes	12 Meses
Banco de la Nación 1/	**46**	**47**	**1,1**	**30,1**
Banca Múltiple	**44**	**47**	**7,4**	**39,1**
Instituciones No Bancarias	**289**	**295**	**2,1**	**11,4**
Financieras	62	63	1,8	4,6
Cajas Municipales	222	227	2,2	13,2
Cajas Rurales	5	5	1,4	23,8
Edpymes	0	0	-	-
Total	**380**	**390**	**2,6**	**16,2**
Empresas	**211**	**218**	**3,3**	**14,5**
Personas	**169**	**172**	**1,6**	**18,4**
Consumo	155	158	1,9	19,1
Hipotecario	14	14	-1,3	10,9
En MN	379	389	2,6	16,3
En ME	0	0	-2,3	-30,1

1/ Considera sólo los créditos de consumo e hipotecario.
Fuente: SBS y AFP.
Elaboración: BCRP - Sucursal Huancayo. Departamento de Estudios Económicos.

- La **cartera morosa** al mes de noviembre alcanzó 3,7 por ciento, mayor en 0,4 de punto porcentual respecto de noviembre 2017. Los mayores ratios se registraron en las Cajas Rurales (11,2 por ciento), seguido de las Cajas Municipales (4,0 por ciento), Banca Múltiple (3,7 por ciento), Financieras (3,5 por ciento) y el Banco de la Nación (2,0 por ciento).

Huancavelica: Crecimiento del crédito directo
(Var.% nominal con respecto a similar mes del año anterior)

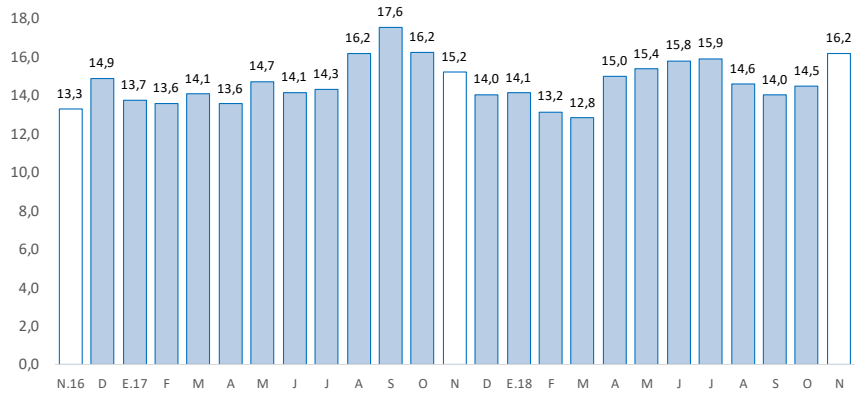

Fuente: SBS y AFP.

Huancavelica: Tasa de morosidad 1/
(Porcentaje)

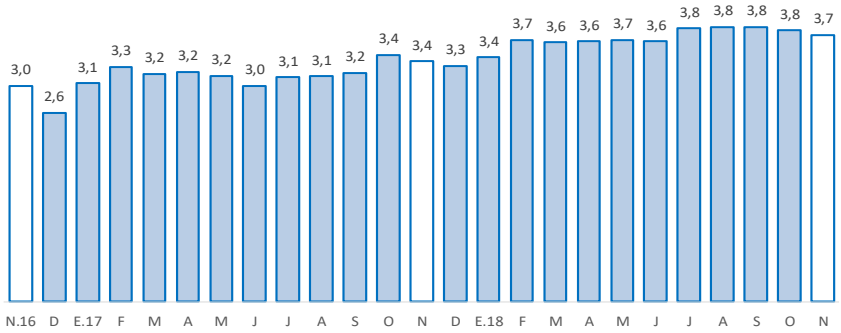

1/ Morosidad = (créditos vencidos + créditos en cobranza judicial) / colocaciones brutas.
Fuente: SBS y AFP.

Los depósitos en Huancavelica (S/ 413 millones) crecieron 18,4 por ciento interanual en noviembre, debido a las mayores captaciones en ahorro y a plazo. Por tipo de moneda, se registró un incremento de 18,9 interanual por ciento en moneda nacional; contrariamente, en moneda extranjera decreció en 6,7 por ciento.

Huancavelica: Depósitos
(Saldos a fin de periodo en millones de soles)

	Saldos en millones de soles		Tasas de crecimiento (%)	
	oct-18	nov-18	Mes	12 Meses
Banco de la Nación	**210**	**206**	**-1,7**	**9,3**
Banca Múltiple	**105**	**103**	**-2,0**	**44,5**
Instituciones No Bancarias	**101**	**104**	**3,2**	**16,9**
Financieras	12	12	2,6	35,2
Cajas Municipales	89	91	3,2	14,9
Cajas Rurales	0	0	10,3	-1,4
TOTAL	**416**	**413**	**-0,6**	**18,4**
Vista	116	112	-3,4	-2,5
Ahorro	215	215	-0,3	35,1
A plazo	85	87	2,7	15,2
En MN	409	407	-0,4	18,9
En ME	7	6	-8,5	-6,7

Fuente: SBS y AFP.
Elaboración: BCRP - Sucursal Huancayo. Departamento de Estudios Económicos.

Huancavelica: Crecimiento de los depósitos
(Var.% nominal con respecto a similar mes del año anterior)

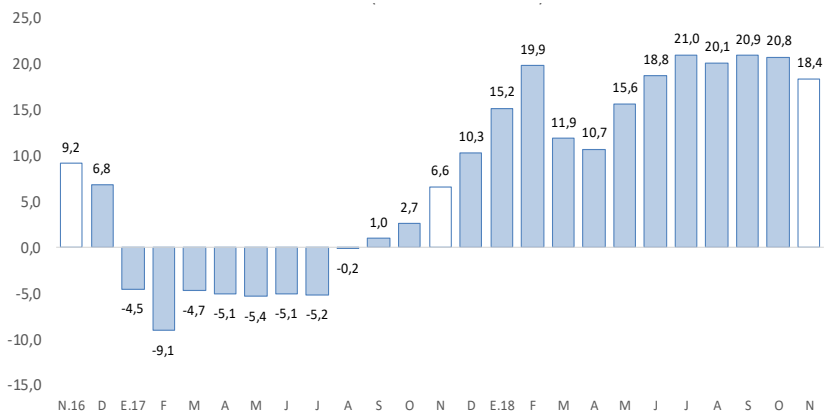

Fuente: SBS y AFP.

La inversión pública en los tres niveles de gobierno fue S/ 154 millones en el mes, menor en 33,9 por ciento interanual. En el acumulado ascendió a S/ 737 millones, lo que significó un decrecimiento de 19,6 por ciento.

Huancavelica: Ejecución del presupuesto público de inversiones 1/ 2/
(En millones de soles)

	Diciembre			Enero - Diciembre		
	2 017	2 018	Var.% real	2 017	2 018	Var.% real
Gobierno Nacional	60	28	-54,4	252	128	-50,0
Gobierno Regional	52	36	-32,6	172	156	-10,5
Gobiernos locales	116	90	-23,8	481	454	-6,9
Total	**228**	**154**	**-33,9**	**905**	**737**	**-19,6**

1/ Información actualizada al 31 de diciembre de 2018.
2/ Comprende la adquisición de activos no financieros.
Fuente: MEF.
Elaboración: BCRP - Sucursal Huancayo. Departamento de Estudios Económicos.

Huancavelica: Crecimiento de la ejecución del presupuesto público de inversiones
(Var.% real)

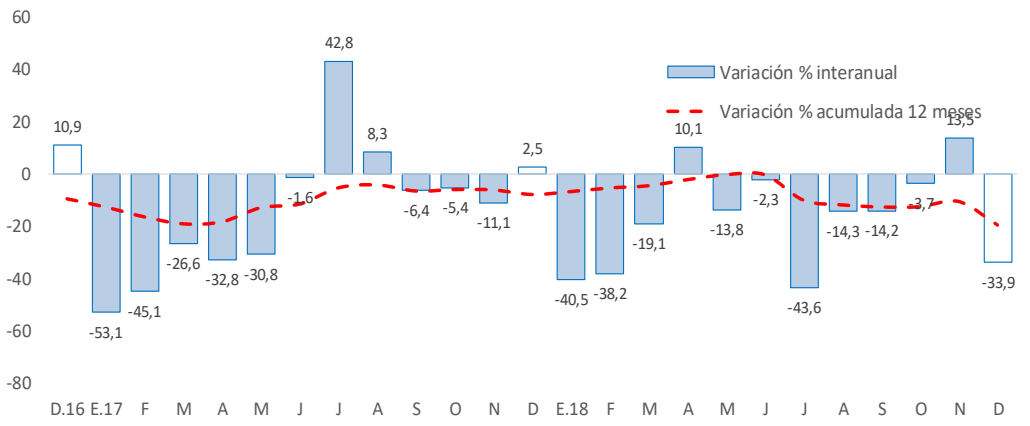

Fuente: MEF.

La **inversión pública** en Huancavelica sumó S/ 154 millones en diciembre, menor en S/ 74 millones (-33,9 por ciento) respecto a similar mes de 2017, ante la disminución de montos ejecutados en todos los niveles de gobierno. Entre enero y diciembre, fue menor en 19,6 por ciento respecto a similar periodo de 2017, ante la reducción de desembolsos en todos los niveles de gobierno.

- Entre los **principales proyectos** que se ejecutaron entre enero y diciembre, destacaron en el Gobierno Nacional el "Mejoramiento de los servicios públicos para el desarrollo territorial sostenible en el área de influencia de los ríos Apurímac, Ene y Mantaro: proyecto de desarrollo territorial sostenible" con un gasto de S/ 17 millones; y "Construcción del puente Santa Rosa y accesos" con un gasto de S/ 6 millones.

- En el Gobierno Regional, sobresalieron los proyectos de "Mejoramiento de la Carretera Pallalla -Repartición Ampurhuay - Añancusi - Mayunmarca - Andabamba - Rosario - Virgen de Lourdes - Huancavelica" con un gasto acumulado de S/ 19 millones; y "Mejoramiento y ampliación de los servicios deportivos del estadio IPD Huancavelica, distrito de Huancavelica" con un gasto acumulado de S/ 11 millones.

- En los gobiernos locales, los mayores desembolsos se registraron en el "Mejoramiento, ampliación del sistema de agua potable e instalación del sistema de alcantarillado y disposición de excretas en la localidad de Choclococha, provincia de Acobamba" con un gasto devengado de S/ 8 millones; y "Mejoramiento y ampliación de los sistemas de saneamiento básico en las localidades rurales del distrito de Congalla, provincia de Angaraes" con un gasto devengado de S/ 8 millones.