



BANCO CENTRAL DE RESERVA DEL PERÚ

Huancavelica: Síntesis de Actividad Económica - Noviembre 2018 -

**Departamento de Estudios Económicos
Sucursal Huancayo**

Enero de 2019

Actividad Primaria

- El **sector agropecuario** registró un crecimiento de 61,3 por ciento interanual en noviembre, influenciado por el incremento de las actividades agrícola (114,3 por ciento) y pecuaria (1,2 por ciento). Entre enero y noviembre, se redujo en 8,7 por ciento respecto del mismo periodo de 2017, ante las disminuciones de los sub sectores agrícola (-10,2 por ciento) y pecuario (-3,7 por ciento).
- La **actividad minera** se incrementó por quinto mes consecutivo luego de registrar un resultado negativo en junio. En noviembre, aumentó en 41,2 por ciento interanual, influenciado por la mayor producción de cobre (20,5 por ciento), plata (109,6 por ciento), zinc (9,1 por ciento) y plomo (86,5 por ciento), no obstante la reducción en oro (-9,7 por ciento). Entre enero y noviembre, aumentó en 11,3 por ciento respecto de similar periodo de 2017, influenciado por la mayor producción de plata (11,7 por ciento), zinc (16,3 por ciento), plomo (11,8 por ciento) y oro (769,7 por ciento).

Otros Indicadores de Actividad Económica

- Los **despachos locales de cemento** registraron una caída por doce meses consecutivos, luego de tres meses de incrementos. En noviembre, se redujo en 68,8 por ciento interanual, explicado por una menor demanda de cemento, debido a la menor inversión privada y pública en todos los niveles de gobierno. Entre enero y noviembre, disminuyeron en 48,7 por ciento respecto a similar periodo de 2017, principalmente por la menor inversión pública.
- El **crédito directo total** en la región (S/ 390 millones) aumentó en 16,2 por ciento respecto a noviembre de 2017, sobresaliendo los mayores montos otorgados por la Banca Múltiple, Banco de la Nación y Cajas Municipales. Asimismo, los créditos de consumo e hipotecarios crecieron en 19,1 y 10,9 por ciento, respectivamente.
- Por su parte, la **inversión pública** del mes (S/ 79 millones) creció en 8,5 por ciento interanual, ante los mayores montos ejecutados en los gobiernos, Nacional (70,4 por ciento) y Regional (18,0 por ciento). Entre enero y noviembre, sumó S/ 580 millones, menor en 15,4 por ciento respecto al mismo periodo de 2017, explicado por las reducciones en todos los niveles de gobierno.

Huancavelica: Otros indicadores de actividad económica

(Variación % respecto a similar mes del año anterior)

| | Jun.18 | Jul.18 | Ago.18 | Set.18 | Oct.18 | Nov.18 |
|---|--------|--------|--------|--------|--------|--------|
| Despachos de cemento 1/ | ↓-79,8 | ↓-70,0 | ↓-58,2 | ↓-56,3 | ↓-63,5 | ↓-68,8 |
| Arribos a los establecimientos de hospedaje | ↑ 2,0 | ↓-12,2 | ↓-4,9 | ↓-0,1 | ↓-2,0 | ↓-17,3 |
| Crédito total 2/ | ↑ 15,8 | ↑ 15,9 | ↑ 14,6 | ↑ 14,0 | ↑ 14,5 | ↑ 16,2 |
| Crédito de consumo 2/ | ↑ 17,6 | ↑ 17,9 | ↑ 15,3 | ↑ 15,3 | ↑ 18,0 | ↑ 19,1 |
| Crédito hipotecario 2/ | ↑ 19,5 | ↑ 15,0 | ↑ 13,8 | ↑ 15,9 | ↑ 20,7 | ↑ 10,9 |
| Inversión pública 1/ | ↓-2,3 | ↓-43,6 | ↓-14,4 | ↓-14,1 | ↓-3,7 | ↑ 8,5 |

1/ En términos reales.

2/ En términos nominales.

Fuentes: UNACEM, MINCETUR, SBS y MEF.

El sector agropecuario creció 61,3 por ciento interanual en noviembre, influenciado por las actividades agrícola (114,3 por ciento) y pecuaria (1,2 por ciento). Entre enero y noviembre, se redujo en 8,7 por ciento respecto del mismo periodo de 2017, ante las disminuciones de los sub sectores agrícola (-10,2 por ciento) y pecuario (-3,7 por ciento).

Huancavelica: Producción de principales productos agropecuarios 1/ (En toneladas)

| Subsectores | Estructura Porcentual 2016 /2 | Noviembre | | | Enero - Noviembre | | |
|--|-------------------------------------|-----------|-------|--------------|-------------------|-------|--------------|
| | | 2 017 | 2 018 | Var. % | 2 017 | 2 018 | Var. % |
| AGRÍCOLA | 71,2 | | | 114,3 | | | -10,2 |
| Orientada al mercado interno 2/ | 70,2 | | | 114,3 | | | -10,2 |
| Papa | 31,5 | 8,5 | 23,2 | 171,2 | 228,5 | 222,5 | -2,6 |
| Alfalfa | 4,5 | 12,1 | 11,6 | -4,4 | 133,0 | 134,2 | 0,9 |
| Maíz amiláceo | 8,3 | 0,0 | 0,0 | 31,0 | 27,3 | 23,2 | -15,1 |
| Cebada grano | 3,5 | 0,0 | 0,0 | -6,4 | 23,7 | 20,8 | -12,3 |
| Arveja grano verde | 5,1 | 1,2 | 1,7 | 50,5 | 18,7 | 16,8 | -10,2 |
| Olluco | 1,8 | 0,0 | 0,0 | 215,0 | 14,0 | 14,6 | 3,9 |
| Frijol grano seco | 3,3 | 0,1 | 0,2 | 96,6 | 7,9 | 6,5 | -18,0 |
| Haba grano verde | 1,1 | 0,1 | 0,2 | 229,6 | 7,3 | 6,2 | -15,3 |
| Orientada al mercado externo y agroindustria 2/ | 0,9 | | | 180,8 | | | -11,6 |
| Caña de azucar | 0,0 | 0,0 | 0,0 | - | 0,0 | 1,2 | - |
| Quinua | 0,4 | 0,0 | 0,0 | 180,8 | 1,6 | 1,2 | -23,1 |
| Palta | 0,2 | 0,0 | 0,0 | - | 0,7 | 0,7 | 4,6 |
| PECUARIO | 28,8 | | | 1,2 | | | -3,7 |
| Carne de vacuno 3/ | 7,5 | 0,3 | 0,3 | 2,4 | 3,6 | 3,3 | -7,2 |
| Carne de ave 3/ | 1,2 | 0,1 | 0,1 | 3,2 | 0,9 | 0,9 | 1,9 |
| Carne de ovino 3/ | 3,6 | 0,1 | 0,1 | 3,0 | 1,5 | 1,5 | -3,1 |
| Leche | 4,7 | 1,6 | 1,6 | 0,2 | 20,3 | 21,7 | 7,0 |
| SECTOR AGROPECUARIO | 100,0 | | | 61,3 | | | -8,7 |

1/ Cifras preliminares.

2/ Estimado a precios de 2007.

3/ Peso neto.

Fuente: MINAGRI.

Elaboración: BCRP - Sucursal Huancayo. Departamento de Estudios Económicos.

- El **subsector agrícola** creció en 114,3 por ciento interanual en el mes, por la mayor oferta con destino al mercado interno (114,3 por ciento) y en el orientado al mercado externo y agroindustria (180,8 por ciento); destacando en el primer caso, los incrementos en papa, maíz choclo, arveja grano verde, haba grano verde, frijol grano seco, olluco y maíz amiláceo; y en el segundo caso, aumentó por la mayor producción de quinua. En papa, debido a las mayores siembras en las provincias de Acobamba y Tayacaja, por el ligero incremento de precios en los meses de junio y julio. Entre enero y noviembre, decreció en 10,2 por ciento, influenciado por la menor producción dirigido al mercado interno (-10,2 por ciento), y al mercado externo y agroindustria (-11,6 por ciento); destacando en el primer caso, las reducciones en papa, maíz amiláceo, cebada grano, haba grano seco, arveja grano verde, haba grano verde, frijol grano seco y trigo, entre los principales; mientras que, en el segundo caso, por la menor oferta de quinua.
- La **producción pecuaria** creció en 1,2 por ciento interanual en el mes, debido a la mayor producción de leche y carnes de, vacuno, ovino, porcino y caprino. Entre enero y noviembre, disminuyó en 3,7 por ciento respecto a similar periodo de 2017, influenciado por la menor oferta de lana, huevo, fibra de llama, fibra de alpaca, y carnes de, vacuno, alpaca, llama, caprino, porcino y ovino.

La producción minera creció en 28,3 por ciento interanual en noviembre, ante la mayor oferta de cobre, plata, zinc, plomo y oro. Entre enero y noviembre, se incrementó en 8,9 por ciento respecto de similar periodo de 2017.

Huancavelica: Producción Minera 1/

(Var. % real respecto al mismo periodo del año anterior)

| | Estructura Porcentual 2016 2/ | Noviembre | | | Enero - Noviembre | | |
|-----------------|-------------------------------------|-----------|--------|-------------|-------------------|---------|-------------|
| | | 2 017 | 2 018 | Var. % | 2 017 | 2 018 | Var. % |
| Cobre (TMF) | 41,4 | 986 | 1 189 | 20,5 | 12 061 | 11 811 | -2,1 |
| Plata (Kg.f) | 32,7 | 5 712 | 11 975 | 109,6 | 111 799 | 124 894 | 11,7 |
| Zinc (TMF) | 12,0 | 679 | 740 | 9,1 | 8 848 | 10 292 | 16,3 |
| Plomo (TMF) | 13,3 | 660 | 1 232 | 86,5 | 9 789 | 10 946 | 11,8 |
| Oro (Grs.f) | 0,6 | 41 165 | 37 182 | -9,7 | 46 731 | 406 429 | 769,7 |
| TOTAL 1/ | | | | 41,2 | | | 11,3 |

1/ Cifras preliminares.

2/ Estimado a precios de 2007.

Fuente: MINEM.

Elaboración: BCRP - Sucursal Huancayo. Departamento de Estudios Económicos.

Huancavelica: Crecimiento de la producción minera 1/

(Var.% real respecto a similar mes del año anterior)

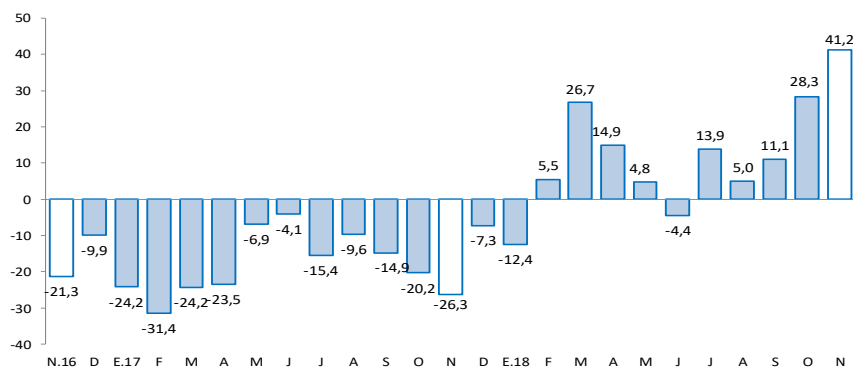

1/ Estimado a precios de 2007

Fuente: MINEM.

- La **producción minera** en la región se incrementó por quinto mes consecutivo luego de registrar un resultado negativo en junio. En noviembre, aumentó en 41,2 por ciento interanual, influenciado por la mayor producción de cobre (20,5 por ciento), plata (109,6 por ciento), zinc (9,1 por ciento) y plomo (86,5 por ciento), no obstante la reducción en oro (-9,7 por ciento). En cobre, explicado por Doe Run; en plata, por Buenaventura y Kolpa; y en zinc y plomo, por Kolpa.
- Entre enero y noviembre, aumentó en 11,3 por ciento respecto de similar periodo de 2017, influenciado por la mayor producción de plata (11,7 por ciento), zinc (16,3 por ciento), plomo (11,8 por ciento) y oro (769,7 por ciento). En plata, zinc y plomo, por la mayor producción de la minera Kolpa; mientras que, en oro, por el inicio de operaciones de Sierra Antapite, además de un efecto base, luego que en el 2017 la producción disminuyera por la paralización de la minera Castrovirreyna y por las menores leyes de cabeza en las unidades de Buenaventura. En el 2017, la minera Castrovirreyna entró en un proceso de liquidación luego de que presentara problemas financieros.
- Entre enero y noviembre, a precios de 2007, la producción de cobre significó el 40 por ciento del VBP minero, seguido por plata (30 por ciento), zinc (14 por ciento) y plomo (12 por ciento).

En el mes, los despachos de cemento decrecieron en 68,8 por ciento interanual. Entre enero y noviembre, se redujo en 48,7 por ciento por la menor inversión pública.

Huancavelica: Despachos de cemento (Var.% respecto a similar mes del año anterior)

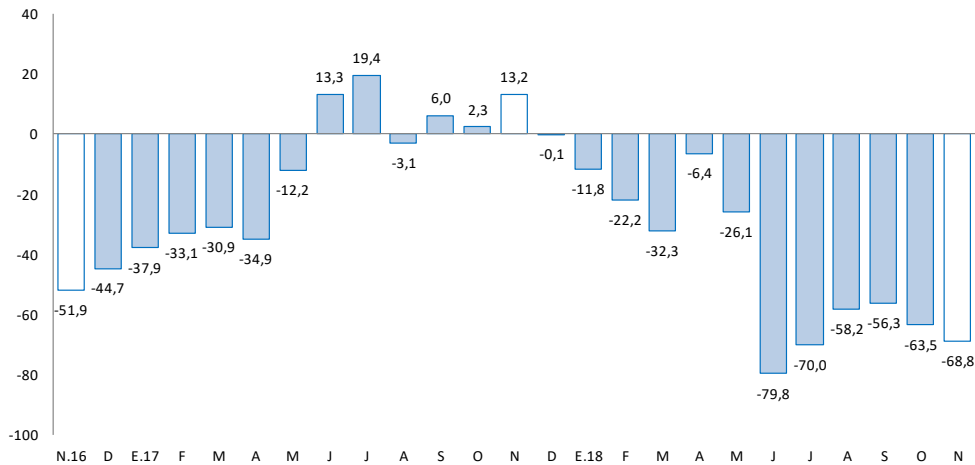

Fuente: UNACEM.

- Los **despachos locales de cemento** en Huancavelica registraron una caída por doce meses consecutivos, luego de tres meses de incrementos. En noviembre, se redujo en 68,8 por ciento interanual, explicado por una menor demanda de cemento, debido a la menor inversión privada y pública en todos los niveles de gobierno.
- Entre enero y noviembre, los despachos locales de cemento disminuyeron en 48,7 por ciento respecto a similar periodo de 2017. Este comportamiento se asoció principalmente a la menor inversión pública.

El crédito directo total al término de noviembre (S/ 390 millones) creció en 16,2 por ciento con respecto a igual mes del año anterior. Los créditos a personas y a empresas se expandieron en 18,4 y 14,5 por ciento, respectivamente.

Huancavelica: Crédito Directo

(Saldos a fin de periodo en millones de soles)

| | Saldos en millones de soles | | Tasas de crecimiento (%) | |
|-----------------------------------|-----------------------------|------------|--------------------------|-------------|
| | oct-18 | nov-18 | Mes | 12 Meses |
| Banco de la Nación 1/ | 46 | 47 | 1,1 | 30,1 |
| Banca Múltiple | 44 | 47 | 7,4 | 39,1 |
| Instituciones No Bancarias | 289 | 295 | 2,1 | 11,4 |
| Financieras | 62 | 63 | 1,8 | 4,6 |
| Cajas Municipales | 222 | 227 | 2,2 | 13,2 |
| Cajas Rurales | 5 | 5 | 1,4 | 23,8 |
| Edpymes | 0 | 0 | - | - |
| Total | 380 | 390 | 2,6 | 16,2 |
| Empresas | 211 | 218 | 3,3 | 14,5 |
| Personas | 169 | 172 | 1,6 | 18,4 |
| Consumo | 155 | 158 | 1,9 | 19,1 |
| Hipotecario | 14 | 14 | -1,3 | 10,9 |
| En MN | 379 | 389 | 2,6 | 16,3 |
| En ME | 0 | 0 | -2,3 | -30,1 |

1/ Considera sólo los créditos de consumo e hipotecario.

Fuente: SBS y AFP.

Elaboración: BCRP - Sucursal Huancayo. Departamento de Estudios Económicos.

- La **cartera morosa** al mes de octubre alcanzó 3,8 por ciento, mayor en 0,3 de punto porcentual respecto de octubre 2017. Los mayores ratios se registraron en las Cajas Rurales (11,2 por ciento), seguido de la Banca Múltiple (4,2 por ciento), Cajas Municipales (4,0 por ciento), Financieras (3,5 por ciento) y el Banco de la Nación (2,0 por ciento).

Huancavelica: Crecimiento del crédito directo

(Var. % nominal con respecto a similar mes del año anterior)

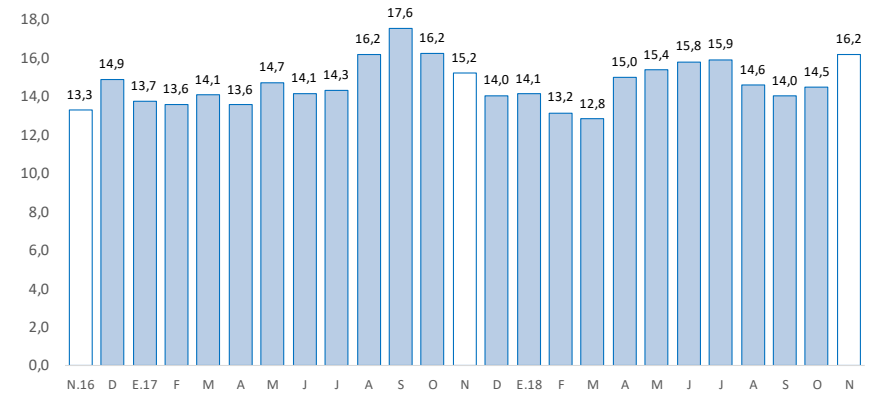

Fuente: SBS y AFP.

Huancavelica: Tasa de morosidad 1/

(Porcentaje)

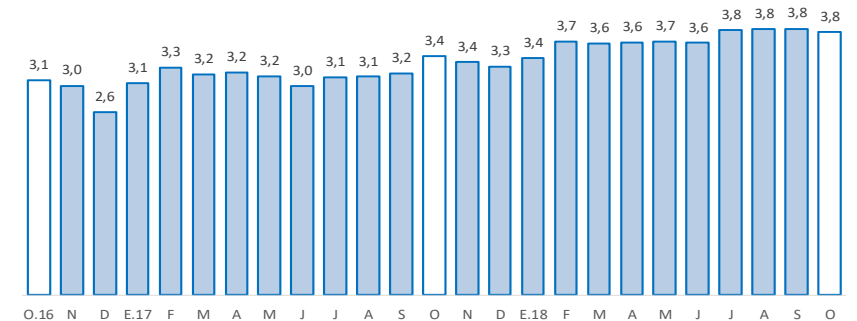

1/ Morosidad = (créditos vencidos + créditos en cobranza judicial) / colocaciones brutas.

Fuente: SBS y AFP.

Los depósitos en Huancavelica (S/ 413 millones) crecieron 18,4 por ciento interanual en noviembre, debido a las mayores captaciones en ahorro y a plazo. Por tipo de moneda, se registró un incremento de 18,9 interanual por ciento en moneda nacional; contrariamente, en moneda extranjera decreció en 6,7 por ciento.

Huancavelica: Depósitos

(Saldos a fin de periodo en millones de soles)

| | Saldos en millones de soles | | Tasas de crecimiento (%) | |
|-----------------------------------|-----------------------------|------------|--------------------------|-------------|
| | oct-18 | nov-18 | Mes | 12 Meses |
| Banco de la Nación | 210 | 206 | -1,7 | 9,3 |
| Banca Múltiple | 105 | 103 | -2,0 | 44,5 |
| Instituciones No Bancarias | 101 | 104 | 3,2 | 16,9 |
| Financieras | 12 | 12 | 2,6 | 35,2 |
| Cajas Municipales | 89 | 91 | 3,2 | 14,9 |
| Cajas Rurales | 0 | 0 | 10,3 | -1,4 |
| TOTAL | 416 | 413 | -0,6 | 18,4 |
| Vista | 116 | 112 | -3,4 | -2,5 |
| Ahorro | 215 | 215 | -0,3 | 35,1 |
| A plazo | 85 | 87 | 2,7 | 15,2 |
| En MN | 409 | 407 | -0,4 | 18,9 |
| En ME | 7 | 6 | -8,5 | -6,7 |

Fuente: SBS y AFP.

Elaboración: BCRP - Sucursal Huancayo. Departamento de Estudios Económicos.

Huancavelica: Crecimiento de los depósitos

(Var.% nominal con respecto a similar mes del año anterior)

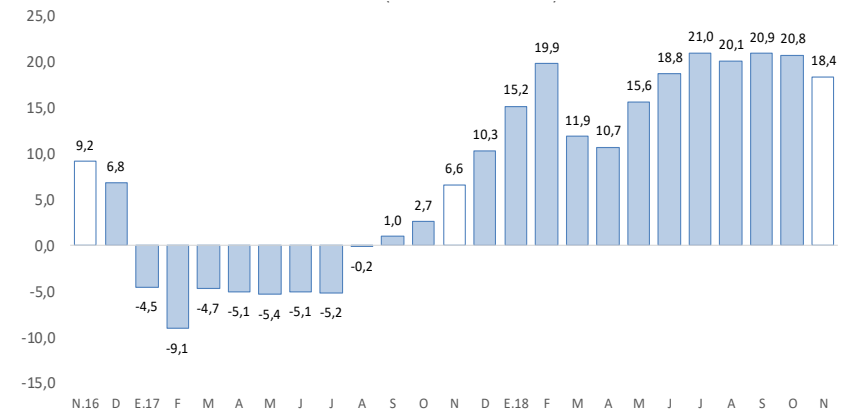

Fuente: SBS y AFP.

La inversión pública, correspondiente a los tres niveles de gobierno fue de S/ 79 millones en el mes, mayor en 8,5 por ciento interanual; mientras que en el acumulado ascendió a S/ 580 millones, lo que significó un decrecimiento de 15,4 por ciento.

Huancavelica: Ejecución del presupuesto público de inversiones 1/ 2/ (En millones de soles)

| | Noviembre | | | Enero - Noviembre | | |
|-------------------|-----------|-----------|------------|-------------------|------------|--------------|
| | 2 017 | 2 018 | Var.% real | 2 017 | 2 018 | Var.% real |
| Gobierno Nacional | 19 | 34 | 70,4 | 192 | 117 | -39,6 |
| Gobierno Regional | 11 | 14 | 18,0 | 120 | 120 | -1,5 |
| Gobiernos locales | 41 | 32 | -23,7 | 366 | 343 | -7,3 |
| Total | 71 | 79 | 8,5 | 678 | 580 | -15,4 |

1/ Información actualizada al 30 de noviembre de 2018.

2/ Comprende la adquisición de activos no financieros.

Fuente: MEF.

Elaboración: BCRP - Sucursal Huancayo. Departamento de Estudios Económicos.

Huancavelica: Crecimiento de la ejecución del presupuesto público de inversiones (Var.% real)

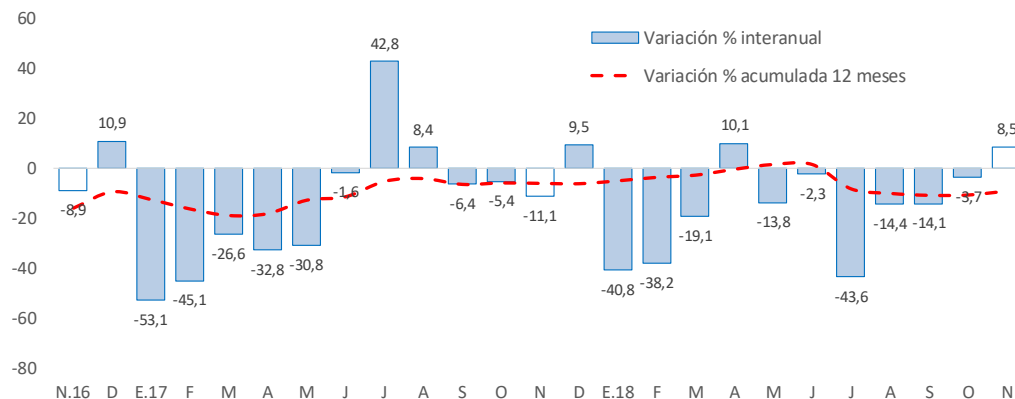

Fuente: MEF.

La **inversión pública** en Huancavelica sumó S/ 79 millones en noviembre, mayor en S/ 8 millones (8,5 por ciento) respecto a similar mes de 2017, ante el incremento de montos ejecutados en los gobiernos, Nacional (70,4 por ciento) y Regional (18,0 por ciento). Entre enero y noviembre, fue menor en 15,4 por ciento respecto a similar periodo de 2017, ante la reducción de desembolsos en todos los niveles de gobierno.

- Entre los **principales proyectos** que se ejecutaron entre enero y noviembre, destacaron en el Gobierno Nacional el “Mejoramiento de los servicios públicos para el desarrollo territorial sostenible en el área de influencia de los ríos Apurímac, Ene y Mantaro: proyecto de desarrollo territorial sostenible” con un gasto de S/ 13 millones; y “Construcción del puente Santa Rosa y accesos” con un gasto de S/ 6 millones.
- En el Gobierno Regional, sobresalieron los proyectos de “Mejoramiento de la Carretera Pallalla -Repartición Ampurhuay - Añancusi - Mayunmarca - Andabamba - Rosario - Virgen de Lourdes - Huancavelica” con un gasto acumulado de S/ 18 millones; “Mejoramiento y ampliación de los servicios deportivos del estadio IPD Huancavelica, distrito de Huancavelica” con un gasto acumulado de S/ 8 millones.
- En los gobiernos locales, los mayores desembolsos se registraron en el “Mejoramiento, ampliación del sistema de agua potable e instalación del sistema de alcantarillado y disposición de excretas en la localidad de Choclococha, provincia de Acobamba” con un gasto devengado de S/ 8 millones; e “Instalación de los servicios de agua potable y desagüe en comunidades del distrito de Santo Tomas de Pata, provincia de Angaraes” con un gasto devengado de S/ 7 millones.