



BANCO CENTRAL DE RESERVA DEL PERÚ

Huancavelica: Síntesis de Actividad Económica - Setiembre 2018 -

**Departamento de Estudios Económicos
Sucursal Huancayo**

Noviembre de 2018

Actividad Primaria

- El **sector agropecuario** registró un decrecimiento de 12,1 por ciento interanual en setiembre, influenciado por la reducción de las actividades agrícola (-22,4 por ciento) y pecuaria (-1,4 por ciento). Entre enero y setiembre, se redujo en 11,6 por ciento, ante las disminuciones de los sub sectores agrícola (-13,6 por ciento) y pecuario (-4,5 por ciento).
- La **actividad minera** creció por tercer mes consecutivo luego de registrar un resultado negativo en junio. En setiembre, aumentó en 11,1 por ciento interanual, influenciado por la mayor producción de plata (11,3 por ciento), zinc (4,3 por ciento), plomo (10,0 por ciento) y oro (6 029,2 por ciento), no obstante la reducción en cobre (-2,3 por ciento). Entre enero y setiembre, aumentó en 6,9 por ciento, debido a la mayor producción de plata (3,8 por ciento), zinc (17,0 por ciento), plomo (2,0 por ciento) y oro (6 395,5 por ciento).

Otros Indicadores de Actividad Económica

- Los **despachos locales de cemento** registraron una caída por décimo mes consecutivo, luego de tres meses de recuperación. En setiembre, se redujo en 56,3 por ciento interanual, por una menor demanda, debido a la menor inversión privada y pública en todos los niveles de gobierno. Entre enero y setiembre, disminuyeron en 44,3 por ciento respecto a similar periodo de 2017, principalmente por la menor inversión pública.
- El **crédito directo total** en la región (S/ 374 millones) aumentó en 14,0 por ciento respecto a setiembre de 2017, sobresaliendo los mayores montos otorgados por la Banca Múltiple, Banco de la Nación y Cajas Municipales. Asimismo, los créditos de consumo e hipotecarios crecieron en 15,3 y 15,9 por ciento, respectivamente.
- Por su parte, **la inversión pública** del mes (S/ 74 millones) decreció en 14,1 por ciento interanual, por menores montos ejecutados en todos los niveles de gobierno. Entre enero y setiembre, sumó S/ 430 millones, menor en 20,3 por ciento, explicado por las reducciones en el Gobierno Nacional y las municipalidades.

Huancavelica: Otros indicadores de actividad económica

(Variación % respecto a similar mes del año anterior)

	Abr.18	May.18	Jun.18	Jul.18	Ago.18	Set.18
Despachos de cemento 1/	↓ -6,4	↓ -26,1	↓ -79,8	↓ -70,0	↓ -58,2	↓ -56,3
Arribos a los establecimientos de hospedaje	↓ -17,2	↓ -1,9	↑ 2,0	↓ -12,2	↓ -4,9	↓ -0,1
Crédito total 2/	↑ 15,0	↑ 15,4	↑ 15,8	↑ 15,9	↑ 14,6	↑ 14,0
Crédito de consumo 2/	↑ 14,7	↑ 15,5	↑ 17,6	↑ 17,9	↑ 15,3	↑ 15,3
Crédito hipotecario 2/	↑ 18,1	↑ 21,4	↑ 19,5	↑ 15,0	↑ 13,8	↑ 15,9
Inversión pública 1/	↑ 10,1	↓ -13,8	↓ -2,3	↓ -43,6	↓ -14,4	↓ -14,1

1/ En términos reales.

2/ En términos nominales.

Fuentes: UNACEM, MINCETUR, SBS y MEF.

El sector agropecuario registró un decrecimiento de 12,1 por ciento interanual en setiembre, influenciado por la reducción de las actividades agrícola (-22,4 por ciento) y pecuaria (-1,4 por ciento). Entre enero y setiembre, se redujo en 11,6 por ciento respecto del mismo periodo de 2017, por los sub sectores agrícola (-13,6 por ciento) y pecuario (-4,5 por ciento).

Huancavelica: Producción de principales productos agropecuarios 1/ (En toneladas)

Subsectores	Estructura Porcentual 2016 /2	Septiembre			Enero - Septiembre		
		2 017	2 018	Var.%	2 017	2 018	Var.%
AGRÍCOLA	71,2			-22,4			-13,6
Orientada al mercado interno 2/	70,2			-22,5			-13,6
Papa	31,5	8,7	7,2	-17,4	213,1	194,0	-8,9
Alfalfa	4,5	11,1	13,2	19,8	109,9	113,5	3,3
Maíz amiláceo	8,3	0,1	0,0	-77,5	26,7	22,8	-14,5
Cebada grano	3,5	0,1	0,1	53,5	23,7	20,8	-12,3
Olluco	1,8	0,0	0,0	-	14,0	14,5	3,8
Arveja grano verde	5,1	1,4	0,0	-100,0	16,7	14,2	-15,4
Frijol grano seco	3,3	0,0	0,1	490,1	7,8	6,2	-19,9
Tuna	1,1	0,0	0,0	-	6,2	6,0	-3,5
Orientada al mercado externo y agroindustria 2/	0,9			0,1			-13,0
Caña de azúcar	0,0	0,0	0,0	-	0,0	1,2	-
Quinua	0,4	0,0	0,0	-	1,6	1,2	-25,3
Palta	0,2	0,0	0,0	0,1	0,7	0,7	4,6
PECUARIO	28,8			-1,4			-4,5
Carne de vacuno 3/	7,5	0,3	0,3	2,1	3,0	2,7	-9,3
Carne de ave 3/	1,2	0,1	0,1	0,1	0,7	0,7	1,7
Carne de ovino 3/	3,6	0,1	0,1	-5,8	1,3	1,2	-3,4
Leche	4,7	1,8	1,7	-4,1	16,9	18,3	8,4
SECTOR AGROPECUARIO	100,0			-12,1			-11,6

1/ Cifras preliminares.

2/ Estimado a precios de 2007.

3/ Peso neto.

Fuente: MINAGRI.

Elaboración: BCRP - Sucursal Huancayo. Departamento de Estudios Económicos.

- El **subsector agrícola** decreció en 22,4 por ciento interanual en el mes, influenciado por la menor oferta con destino al mercado interno (-22,5 por ciento), no obstante el ligero crecimiento en el orientado al mercado externo y agroindustria (0,1 por ciento); destacando en el primer caso, las reducciones en la producción de papa, arveja grano verde, maíz amiláceo y haba grano verde; y en el segundo caso, por el incremento en palta. En papa, por menores siembras en las provincias de Acobamba, Tayacaja y Huancavelica, incentivados por los menores precios de mercado de inicios de año. Entre enero y setiembre, decreció en 13,6 por ciento, por la menor producción dirigido al mercado interno (-13,6 por ciento), y al mercado externo y agroindustria (-13,0 por ciento); destacando en el primer caso, las reducciones en papa, maíz amiláceo, cebada grano, haba grano seco, arveja grano verde, haba grano verde, maíz choclo, frijol grano seco y trigo; mientras que, en el segundo, por la menor oferta de quinua.
- La **producción pecuaria** cayó 1,4 por ciento interanual en el mes, por la menor producción de huevo, leche y carnes de, ovino y caprino. Entre enero y setiembre, disminuyó en 4,5 por ciento, influenciado por la menor oferta de lana, huevo, fibra de llama, fibra de alpaca, y carnes de, vacuno, alpaca, llama, caprino, porcino y ovino.

La producción minera creció en 11,1 por ciento interanual en setiembre, ante la mayor oferta de plata, zinc, plomo y oro. Entre enero y setiembre, se incrementó en 6,9 por ciento respecto de similar periodo de 2017.

Huancavelica: Producción Minera 1/

(Var. % real respecto al mismo periodo del año anterior)

	Estructura Porcentual 2016 2/	Septiembre			Enero - Septiembre		
		2 017	2 018	Var. %	2 017	2 018	Var. %
Cobre (TMF)	41,4	1 074	1 050	-2,3	9 982	9 431	-5,5
Plata (Kg.f)	32,7	10 036	11 172	11,3	97 361	101 078	3,8
Zinc (TMF)	12,0	732	763	4,3	7 322	8 569	17,0
Plomo (TMF)	13,3	829	912	10,0	8 228	8 388	2,0
Oro (Grs.f)	0,6	698	42 802	6 029,2	5 085	330 317	6 395,5
TOTAL 1/				11,1			6,9

1/ Cifras preliminares.

2/ Estimado a precios de 2007.

Fuente: MINEM.

Elaboración: BCRP - Sucursal Huancayo. Departamento de Estudios Económicos.

Huancavelica: Crecimiento de la producción minera 1/

(Var. % real respecto a similar mes del año anterior)

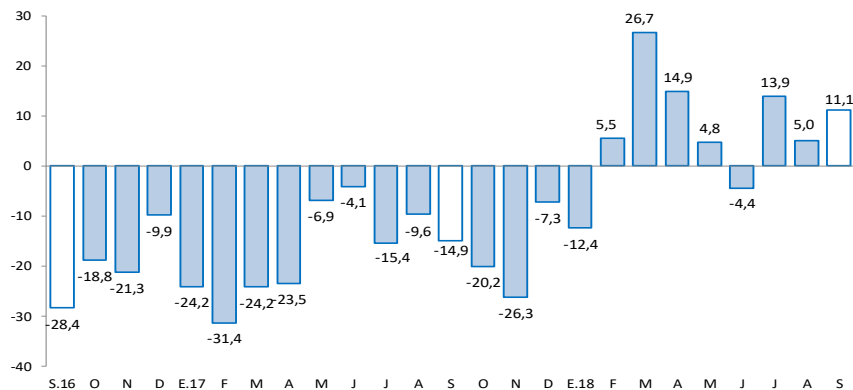

1/ Estimado a precios de 2007

Fuente: MINEM.

- La **producción minera** se incrementó por tercer mes consecutivo luego de registrar un resultado negativo en junio. En setiembre, aumentó en 11,1 por ciento interanual, por la mayor producción de plata (11,3 por ciento), zinc (4,3 por ciento), plomo (10,0 por ciento) y oro (6 029,2 por ciento), no obstante la reducción en cobre (-2,3 por ciento). En plata, explicado por Buenaventura y Kolpa; en zinc y plomo, por Kolpa; y en oro, por Sierra Antapite. El incremento de la producción de oro se debió al inicio de operaciones de la minera Sierra Antapite, además de un efecto base, luego que en el 2017 la producción disminuyera por la paralización de la minera Castrovirreyna y por las menores "leyes de cabeza" en las unidades de Buenaventura. En el 2017, la minera Castrovirreyna entró en un proceso de liquidación luego de que presentara problemas financieros.

- Entre enero y setiembre, la producción del sector aumentó en 6,9 por ciento respecto de similar periodo de 2017, influenciado por la mayor producción de plata (3,8 por ciento), zinc (17,0 por ciento), plomo (2,0 por ciento) y oro (6 395,5 por ciento). En plata, zinc y plomo, por la mayor producción de la minera Kolpa; mientras que en oro, por el inicio de operaciones de Sierra Antapite.

- Entre enero y setiembre, a precios de 2007, la producción de cobre significó el 39 por ciento del VBP minero, seguido por plata (30 por ciento), zinc (14 por ciento) y plomo (11 por ciento).

En el mes, los despachos de cemento decrecieron en 56,3 por ciento interanual. Entre enero y setiembre, se redujo en 44,3 por ciento por la menor inversión privada y pública.

Huancavelica: Despachos de cemento (Var.% con respecto a similar mes del año anterior)

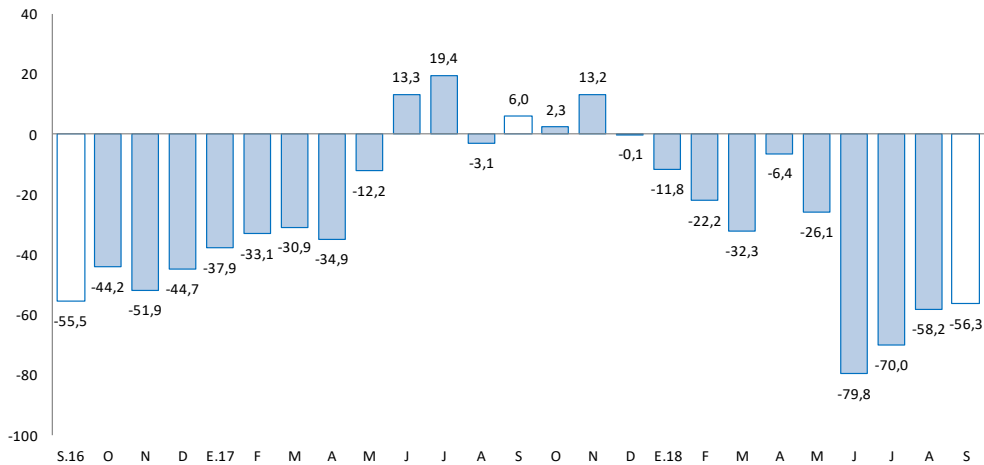

Fuente: UNACEM.

- Los **despachos locales de cemento** en Huancavelica registraron una caída por décimo mes consecutivo, luego de tres meses de recuperación. En setiembre, se redujo en 56,3 por ciento interanual, explicado por una menor demanda de cemento, debido a la menor inversión privada y pública en todos los niveles de gobierno.
- Entre enero y setiembre, los despachos locales de cemento disminuyeron en 44,3 por ciento respecto a similar periodo de 2017. Este comportamiento se asoció principalmente a la menor inversión pública.

El crédito directo total al término de setiembre (S/ 374 millones) creció en 14,0 por ciento con respecto a igual mes del año anterior. Los créditos a personas y a empresas se expandieron en 15,4 y 13,0 por ciento, respectivamente.

Huancavelica: Crédito Directo

(Saldos a fin de periodo en millones de soles)

	Saldos en millones de soles		Tasas de crecimiento (%)	
	ago-18	sep-18	Mes	12 Meses
Banco de la Nación 1/	45	46	1,3	29,8
Banca Múltiple	40	43	5,8	32,4
Instituciones No Bancarias	283	286	0,8	9,6
Financieras	61	62	0,8	1,2
Cajas Municipales	218	219	0,9	11,7
Cajas Rurales	5	5	0,8	35,6
Edpymes	0	0	-	-
Total	369	374	1,4	14,0
Empresas	206	210	1,8	13,0
Personas	163	164	1,0	15,4
Consumo	149	151	1,0	15,3
Hipotecario	13	14	1,4	15,9
En MN	369	374	1,5	14,2
En ME	0	0	-3,5	-53,6

1/ Considera sólo los créditos de consumo e hipotecario.

Fuente: SBS y AFP.

Elaboración: BCRP - Sucursal Huancayo. Departamento de Estudios Económicos.

- La **cartera morosa** al mes de agosto alcanzó 3,8 por ciento, mayor en 0,7 de punto porcentual respecto de agosto 2017. Los mayores ratios se registraron en las Cajas Rurales (11,3 por ciento), seguido de las Cajas Municipales (4,1 por ciento), Banca Múltiple (3,7 por ciento), Financieras (3,9 por ciento) y el Banco de la Nación (1,9 por ciento).

Huancavelica: Crecimiento del crédito directo

(Var. % nominal con respecto a similar mes del año anterior)

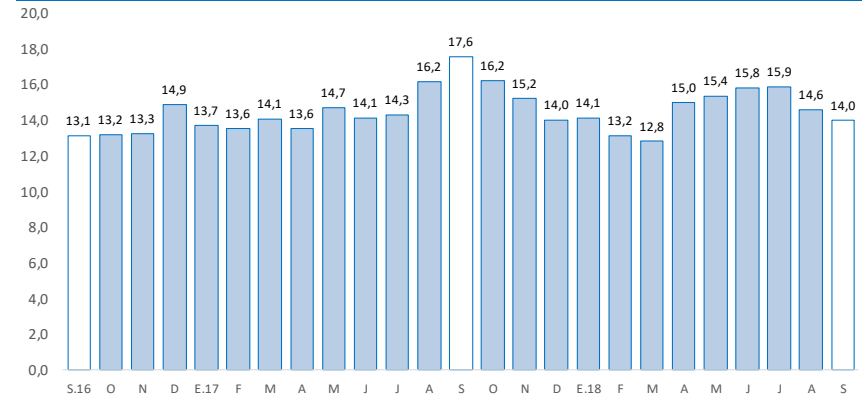

Fuente: SBS y AFP.

Huancavelica: Tasa de morosidad 1/

(Porcentaje)

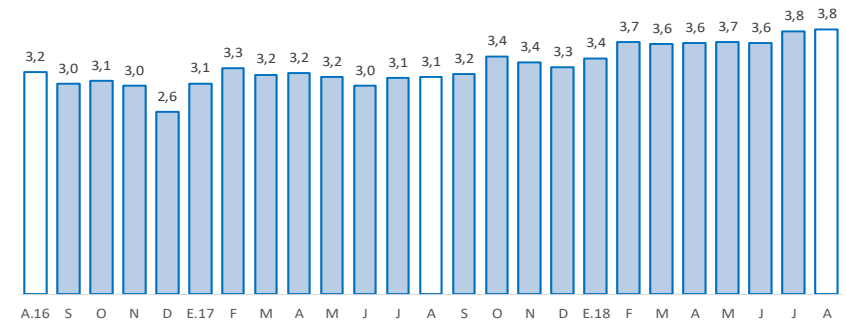

1/ Morosidad = (créditos vencidos + créditos en cobranza judicial) / colocaciones brutas.

Fuente: SBS y AFP.

Los depósitos en Huancavelica (S/ 411 millones) crecieron 20,9 por ciento interanual en setiembre, debido a las mayores captaciones a la vista, en ahorro y a plazo. Por tipo de moneda, se registró un incremento de 21,1 interanual por ciento en moneda nacional; asimismo, en moneda extranjera creció en 10,0 por ciento.

Huancavelica: Depósitos

(Saldos a fin de periodo en millones de soles)

	Saldos en millones de soles		Tasas de crecimiento (%)	
	ago-18	sep-18	Mes	12 Meses
Banco de la Nación	207	205	-1,2	12,8
Banca Múltiple	110	106	-3,4	45,2
Instituciones No Bancarias	100	101	0,7	17,5
Financieras	12	12	0,7	38,3
Cajas Municipales	88	88	0,8	15,2
Cajas Rurales	0	0	-30,2	25,3
TOTAL	417	411	-1,3	20,9
Vista	113	115	2,0	3,4
Ahorro	221	212	-4,3	34,6
A plazo	83	84	2,0	18,4
En MN	411	405	-1,5	21,1
En ME	6	6	10,5	10,0

Fuente: SBS y AFP.

Elaboración: BCRP - Sucursal Huancayo. Departamento de Estudios Económicos.

Huancavelica: Crecimiento de los depósitos

(Var.% nominal con respecto a similar mes del año anterior)

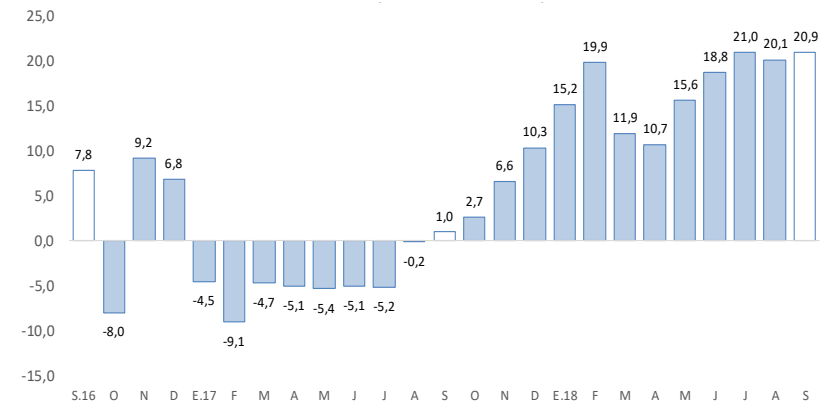

Fuente: SBS y AFP.

La inversión pública en los tres niveles de gobierno alcanzó S/ 74 millones en el mes, menor en 14,1 por ciento interanual. En el acumulado, ascendió a S/ 430 millones, lo que significó un decrecimiento de 20,3 por ciento.

Huancavelica: Ejecución del presupuesto público de inversiones 1/ 2/ (En millones de soles)

	Septiembre			Enero - Septiembre		
	2 017	2 018	Var.% real	2 017	2 018	Var.% real
Gobierno Nacional	17	15	-11,1	158	70	-56,5
Gobierno Regional	15	14	-12,0	87	91	3,1
Gobiernos locales	53	46	-15,7	288	269	-7,5
Total	86	74	-14,1	533	430	-20,3

1/ Información actualizada al 30 de septiembre de 2018.

2/ Comprende la adquisición de activos no financieros.

Fuente: MEF.

Elaboración: BCRP - Sucursal Huancayo. Departamento de Estudios Económicos.

Huancavelica: Crecimiento de la ejecución del presupuesto público de inversiones (Var.% real)

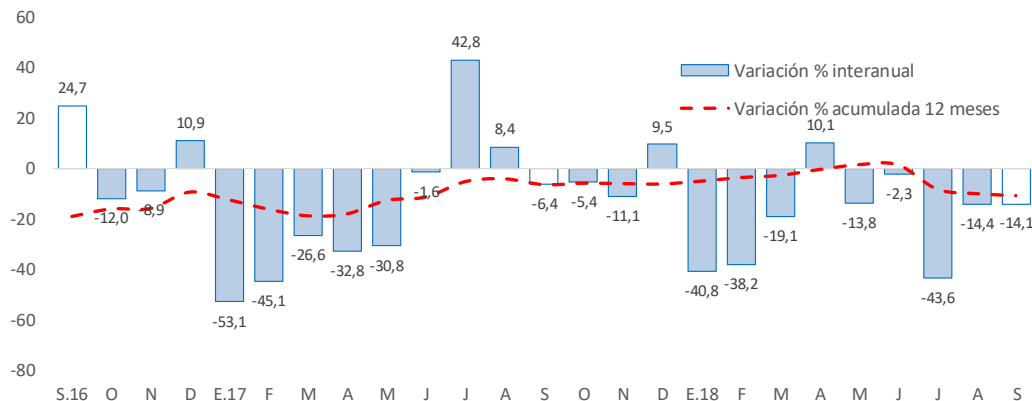

Fuente: MEF.

La **inversión pública** en Huancavelica sumó S/ 74 millones en setiembre, menor en S/ 12 millones (-14,1 por ciento) respecto a similar mes de 2017, ante la reducción de montos ejecutados en todos los niveles de gobierno. Entre enero y setiembre, fue menor en 20,3 por ciento respecto a similar periodo de 2017, ante la reducción de desembolsos en el Gobierno Nacional (-56,5 por ciento) y las municipalidades (-7,5 por ciento), contrarrestado parcialmente por el incremento en el Gobierno Regional (3,1 por ciento).

- Entre los **principales proyectos** que se ejecutaron entre enero y setiembre, destacaron en el Gobierno Nacional: “Mejoramiento de los servicios públicos para el desarrollo territorial sostenible en el área de influencia de los ríos Apurímac, Ene y Mantaro: proyecto de desarrollo territorial sostenible” con un gasto de S/ 8 millones; y “Construcción del puente Santa Rosa y accesos” con un gasto de S/ 4 millones.
- En el Gobierno Regional, sobresalieron los proyectos de “Mejoramiento de la Carretera Pallalla -Repartición Ampurhuay - Añancusi - Mayunmarca - Andabamba - Rosario - Virgen de Lourdes - Huancavelica” con un gasto acumulado de S/ 16 millones; y “Mejoramiento y ampliación de los servicios deportivos del estadio IPD Huancavelica, distrito de Huancavelica” con un gasto acumulado de S/ 6 millones.
- En los gobiernos locales, los mayores desembolsos se registraron en la “Instalación de los servicios de agua potable y desagüe en comunidades del distrito de Santo Tomas de Pata, provincia de Angaraes” con un gasto devengado de S/ 7 millones; y “Mejoramiento, ampliación del sistema de agua potable e instalación del sistema de alcantarillado y disposición de excretas en la localidad de Choclococha, provincia de Acobamba” con un gasto devengado de S/ 7 millones.