



BANCO CENTRAL DE RESERVA DEL PERÚ

Huancavelica: Síntesis de Actividad Económica - Agosto 2018 -

**Departamento de Estudios Económicos
Sucursal Huancayo**

Octubre de 2018

Actividad Primaria

- El **sector agropecuario** disminuyó en 7,2 por ciento interanual en agosto, influenciado por la actividad agrícola (-12,9 por ciento), contrarrestado parcialmente por el incremento del subsector pecuario (2,1 por ciento). Entre enero y agosto, se redujo en 12,5 por ciento respecto del mismo periodo de 2017, por disminuciones en los sub sectores agrícola (-14,5 por ciento) y pecuario (-4,8 por ciento).
- La **actividad minera** creció por segundo mes consecutivo luego de registrar un resultado negativo en junio. En agosto, creció en 4,1 por ciento interanual, por la mayor producción de plata (5,0 por ciento), zinc (16,5 por ciento), plomo (11,1 por ciento) y oro (6 833,1 por ciento), no obstante la reducción en cobre (-19,0 por ciento). Entre enero y agosto, aumentó en 6,2 por ciento respecto de similar periodo de 2017, por mayor producción de plata (3,0 por ciento), zinc (18,5 por ciento), plomo (1,1 por ciento) y oro (6 453,8 por ciento).

Otros Indicadores de Actividad Económica

- Los **despachos locales de cemento** en Huancavelica disminuyeron por noveno mes consecutivo, luego de tres meses de recuperación. En agosto, se redujo en 58,2 por ciento interanual, por una menor demanda, debido a la menor inversión privada, y pública en todos los niveles de gobierno. Entre enero y agosto, disminuyeron en 42,5 por ciento respecto a similar periodo de 2017, principalmente por la menor inversión pública.
- El **crédito directo total** en la región (S/ 369 millones) aumentó en 14,6 por ciento respecto de agosto 2017, destacando los mayores montos otorgados por la Banca Múltiple, Banco de la Nación y Cajas Municipales. Asimismo, los créditos de consumo e hipotecarios crecieron en 15,3 y 13,8 por ciento, respectivamente.
- La **inversión pública** del mes (S/ 67 millones) decreció en 14,4 por ciento interanual, por menores montos ejecutados en los gobiernos, Nacional y Regional. Entre enero y agosto, sumó S/ 355 millones, menor en 21,5 por ciento respecto al mismo periodo de 2017, explicado por las reducciones en el Gobierno Nacional y las municipalidades.

Huancavelica: Otros indicadores de actividad económica

(Variación % respecto a similar mes del año anterior)

| | Mar.18 | Abr.18 | May.18 | Jun.18 | Jul.18 | Ago.18 |
|---|--------|--------|--------|--------|--------|--------|
| Despachos de cemento 1/ | ↓-32,3 | ↓-6,4 | ↓-26,1 | ↓-79,8 | ↓-70,0 | ↓-58,2 |
| Arribos a los establecimientos de hospedaje | ↑ 6,9 | ↓-17,2 | ↓-1,9 | ↑ 2,0 | ↓-12,2 | ↓-4,9 |
| Crédito total 2/ | ↑ 12,8 | ↑ 15,0 | ↑ 15,4 | ↑ 15,8 | ↑ 15,9 | ↑ 14,6 |
| Crédito de consumo 2/ | ↑ 14,8 | ↑ 14,7 | ↑ 15,5 | ↑ 17,6 | ↑ 17,9 | ↑ 15,3 |
| Crédito hipotecario 2/ | ↑ 14,8 | ↑ 18,1 | ↑ 21,4 | ↑ 19,5 | ↑ 15,0 | ↑ 13,8 |
| Inversión pública 1/ | ↓-19,1 | ↑ 10,1 | ↓-13,8 | ↓-2,3 | ↓-43,6 | ↓-14,4 |

1/ En términos reales.

2/ En términos nominales.

Fuentes: UNACEM, MINCETUR, SBS y MEF.

El sector agropecuario registró un decrecimiento de 7,2 por ciento interanual en agosto, influenciado por la actividad agrícola (-12,9 por ciento). Entre enero y agosto, se redujo en 12,5 por ciento respecto del mismo periodo de 2017, por disminuciones de los sub sectores agrícola (-14,5 por ciento) y pecuario (-4,8 por ciento).

Huancavelica: Producción de principales productos agropecuarios 1/ (En toneladas)

| Subsectores | Estructura Porcentual 2016 /2 | Agosto | | | Enero - Agosto | | |
|--|-------------------------------------|--------|-------|--------------|----------------|-------|--------------|
| | | 2 017 | 2 018 | Var.% | 2 017 | 2 018 | Var.% |
| AGRÍCOLA | 71,2 | | | -12,9 | | | -14,5 |
| Orientada al mercado interno 2/ | 70,2 | | | -12,7 | | | -14,5 |
| Papa | 31,5 | 9,6 | 7,3 | -23,3 | 204,3 | 184,3 | -9,8 |
| Alfalfa | 4,5 | 11,9 | 12,6 | 5,5 | 98,8 | 99,7 | 0,9 |
| Maíz amiláceo | 8,3 | 0,8 | 1,1 | 40,9 | 26,6 | 22,6 | -15,0 |
| Cebada grano | 3,5 | 1,9 | 1,9 | 1,0 | 23,6 | 20,3 | -14,1 |
| Olluco | 1,8 | 0,8 | 0,8 | -5,0 | 14,0 | 14,3 | 2,1 |
| Arveja grano verde | 5,1 | 0,4 | 0,3 | -12,8 | 15,4 | 13,5 | -11,8 |
| Frijol grano seco | 3,3 | 0,3 | 0,3 | -12,8 | 7,8 | 6,1 | -21,5 |
| Tuna | 1,1 | 0,0 | 0,0 | - | 6,2 | 6,0 | -3,5 |
| Orientada al mercado externo y agroindustria 2/ | 0,9 | | | -17,1 | | | -16,3 |
| Quinua | 0,4 | 0,3 | 0,2 | -17,1 | 1,6 | 1,2 | -25,5 |
| Palta | 0,2 | 0,0 | 0,0 | - | 0,7 | 0,7 | 5,9 |
| Caña de azucar | 0,0 | 0,0 | 0,0 | - | 0,0 | 0,0 | - |
| PECUARIO | 28,8 | | | 2,1 | | | -4,8 |
| Carne de vacuno 3/ | 7,5 | 0,4 | 0,4 | -1,2 | 2,7 | 2,4 | -10,7 |
| Carne de ave 3/ | 1,2 | 0,1 | 0,1 | 0,7 | 0,6 | 0,7 | 1,9 |
| Carne de ovino 3/ | 3,6 | 0,2 | 0,2 | 9,1 | 1,1 | 1,1 | -3,1 |
| Leche | 4,7 | 2,0 | 2,0 | 0,8 | 15,1 | 16,6 | 9,8 |
| SECTOR AGROPECUARIO | 100,0 | | | -7,2 | | | -12,5 |

1/ Cifras preliminares.

2/ Estimado a precios de 2007.

3/ Peso neto.

Fuente: MINAGRI.

Elaboración: BCRP - Sucursal Huancayo. Departamento de Estudios Económicos.

- El **subsector agrícola** decreció en 12,9 por ciento interanual en el mes, por la menor oferta con destino al mercado interno (-12,7 por ciento), y al mercado externo y agroindustria (-17,1 por ciento). En el primer caso, las reducciones en la producción de papa, trigo, haba grano seco y arveja grano verde; y en el segundo caso, por la disminución en quinua. En papa, por menores siembras en las zonas de Acobamba, Tayacaja y Huancavelica, motivado por menores precios de mercado a inicios de año. Entre enero y agosto, decreció en 14,5 por ciento, influenciado por la menor producción dirigido al mercado interno (-14,5 por ciento), y al mercado externo y a la agroindustria (-16,3 por ciento); destacando en el primer caso, las reducciones en papa, maíz amiláceo, cebada grano, haba grano seco, arveja grano verde, haba grano verde, maíz choclo, frijol grano seco y trigo, entre los principales; mientras que, en el segundo caso, por la menor oferta de quinua.
- La **producción pecuaria** creció en 2,1 por ciento interanual en el mes, debido a la mayor producción de leche y carnes de, ovino, porcino, alpaca, llama, caprino y ave. Entre enero y agosto, disminuyó en 4,8 por ciento respecto a similar periodo de 2017, influenciado por la menor oferta de lana, huevo, fibra de llama, fibra de alpaca, y carnes de, vacuno, alpaca, llama, caprino, porcino y ovino.

La producción minera creció en 4,1 por ciento interanual en agosto, ante la mayor oferta de plata, zinc, plomo y oro. Entre enero y agosto, se incrementó en 6,2 por ciento respecto de similar periodo de 2017.

Huancavelica: Producción Minera 1/ (Var. % real respecto al mismo periodo del año anterior)

| | Estructura Porcentual 2016 2/ | Agosto | | | Enero - Agosto | | |
|-----------------|-------------------------------------|--------|--------|------------|----------------|---------|------------|
| | | 2 017 | 2 018 | Var. % | 2 017 | 2 018 | Var. % |
| Cobre (TMF) | 41,4 | 1 243 | 1 007 | -19,0 | 8 908 | 8 355 | -6,2 |
| Plata (Kg.f) | 32,7 | 11 602 | 12 178 | 5,0 | 87 325 | 89 906 | 3,0 |
| Zinc (TMF) | 12,0 | 820 | 956 | 16,5 | 6 590 | 7 806 | 18,5 |
| Plomo (TMF) | 13,3 | 904 | 1 004 | 11,1 | 7 399 | 7 477 | 1,1 |
| Oro (Grs.f) | 0,6 | 815 | 56 537 | 6 833,1 | 4 387 | 287 515 | 6 453,8 |
| TOTAL 1/ | | | | 4,1 | | | 6,2 |

1/ Cifras preliminares.

2/ Estimado a precios de 2007.

Fuente: MINEM.

Elaboración: BCRP - Sucursal Huancayo. Departamento de Estudios Económicos.

Huancavelica: Crecimiento de la producción minera 1/ (Var. % real respecto a similar mes del año anterior)

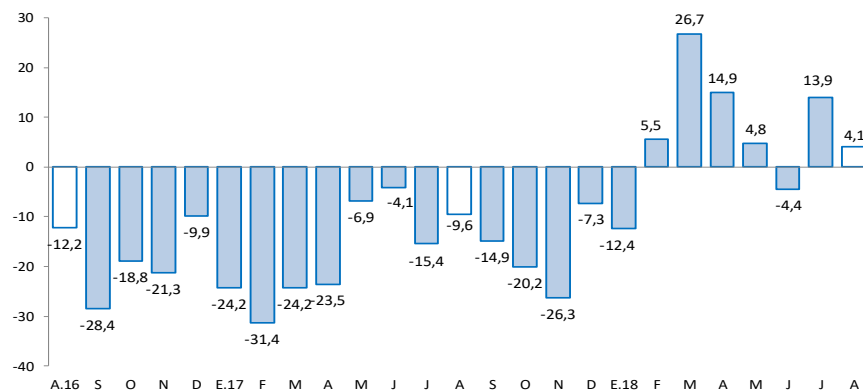

1/ Estimado a precios de 2007

Fuente: MINEM.

- La **producción minera** en la región se incrementó por segundo mes consecutivo luego de registrar un resultado negativo en junio. En agosto, aumentó en 4,1 por ciento interanual, por mayor producción de plata (5,0 por ciento), zinc (16,5 por ciento), plomo (11,1 por ciento) y oro (6 833,1 por ciento), no obstante la reducción en cobre (-19,0 por ciento). En plata, explicado por Buenaventura y Kolpa; en zinc y plomo, por Kolpa; y en oro, por Sierra Antapite. El incremento de la producción de oro se debió al inicio de operaciones de la minera Sierra Antapite, además de un efecto base, luego que en 2017 disminuyera por la paralización de la minera Castrovirreyna y por las menor "ley mineral" en las unidades de Buenaventura. En el 2017, la minera Castrovirreyna entró en un proceso de liquidación luego de que presentara problemas financieros.

- Entre enero y agosto, la producción del sector aumentó en 6,2 por ciento respecto de similar periodo de 2017, influenciado por la mayor producción de plata (3,0 por ciento), zinc (18,5 por ciento), plomo (1,1 por ciento) y oro (6 453,8 por ciento). En plata, zinc y plomo, por la menor producción de la minera Kolpa; y en oro, por el inicio de operaciones de Sierra Antapite.

- Entre enero y agosto, a precios de 2007, la producción de cobre significó el 39 por ciento del VBP minero, seguido por plata (30 por ciento), zinc (14 por ciento) y plomo (11 por ciento).

En el mes, los despachos de cemento decrecieron en 58,2 por ciento interanual. Entre enero y agosto, se redujo en 42,5 por ciento por la menor inversión privada y pública.

Huancavelica: Despachos de cemento (Var.% con respecto a similar mes del año anterior)

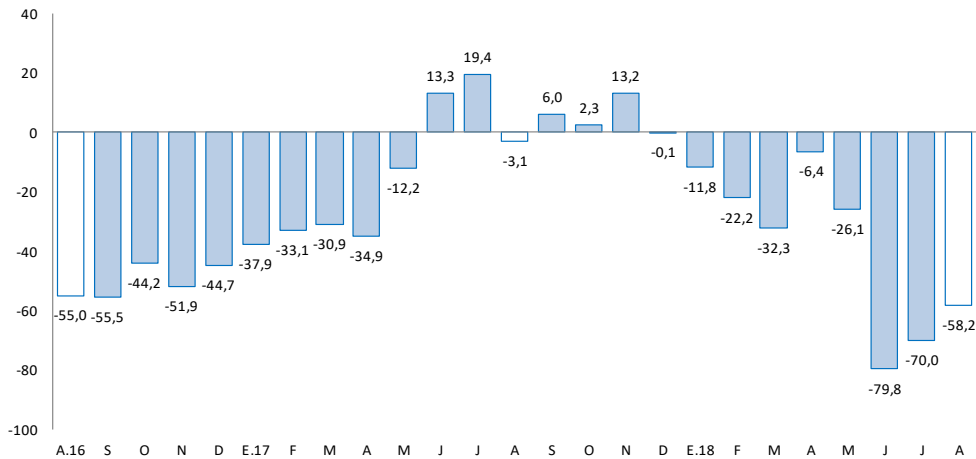

Fuente: UNACEM.

- Los **despachos locales de cemento** en Huancavelica registraron una caída por noveno mes consecutivo, luego de tres meses de recuperación. En agosto, se redujo en 58,2 por ciento interanual, explicado por una menor demanda de cemento, debido a la menor inversión privada, y pública en todos los niveles de gobierno.
- Entre enero y agosto, los despachos locales de cemento disminuyeron en 42,5 por ciento respecto a similar periodo de 2017. Este comportamiento se asoció principalmente a la menor inversión pública.

El crédito directo total al término de agosto (S/ 369 millones) creció en 14,6 por ciento con respecto a igual mes del año anterior. Los créditos a personas y a empresas se expandieron en 15,2 y 14,1 por ciento, respectivamente.

Huancavelica: Crédito Directo

(Saldos a fin de periodo en millones de soles)

| | Saldos en millones de soles | | Tasas de crecimiento (%) | |
|-----------------------------------|-----------------------------|------------|--------------------------|-------------|
| | jul-18 | ago-18 | Mes | 12 Meses |
| Banco de la Nación 1/ | 44 | 45 | 2,2 | 30,6 |
| Banca Múltiple | 39 | 40 | 3,1 | 29,6 |
| Instituciones No Bancarias | 281 | 283 | 1,0 | 10,6 |
| Financieras | 62 | 61 | -0,6 | 2,3 |
| Cajas Municipales | 214 | 218 | 1,4 | 12,6 |
| Cajas Rurales | 4 | 5 | 3,2 | 45,9 |
| Edpymes | 0 | 0 | - | - |
| Total | 364 | 369 | 1,4 | 14,6 |
| Empresas | 204 | 206 | 1,0 | 14,1 |
| Personas | 160 | 163 | 1,9 | 15,2 |
| Consumo | 146 | 149 | 2,0 | 15,3 |
| Hipotecario | 13 | 13 | 0,8 | 13,8 |
| En MN | 364 | 369 | 1,4 | 14,7 |
| En ME | 0 | 0 | -0,7 | -46,5 |

1/ Considera sólo los créditos de consumo e hipotecario.

Fuente: SBS y AFP.

Elaboración: BCRP - Sucursal Huancayo. Departamento de Estudios Económicos.

- La **cartera morosa** al mes de julio alcanzó 3,8 por ciento, mayor en 0,7 de punto porcentual respecto de julio 2017. Los mayores ratios se registraron en las Cajas Rurales (12,2 por ciento), seguido de las Cajas Municipales (4,0 por ciento), Banca Múltiple (3,8 por ciento), Financieras (3,7 por ciento) y el Banco de la Nación (2,0 por ciento).

Huancavelica: Crecimiento del crédito directo

(Var. % nominal con respecto a similar mes del año anterior)

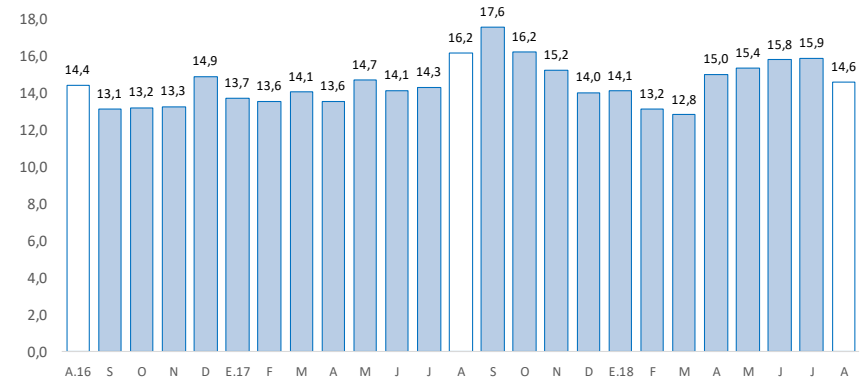

Fuente: SBS y AFP.

Huancavelica: Tasa de morosidad 1/

(Porcentaje)

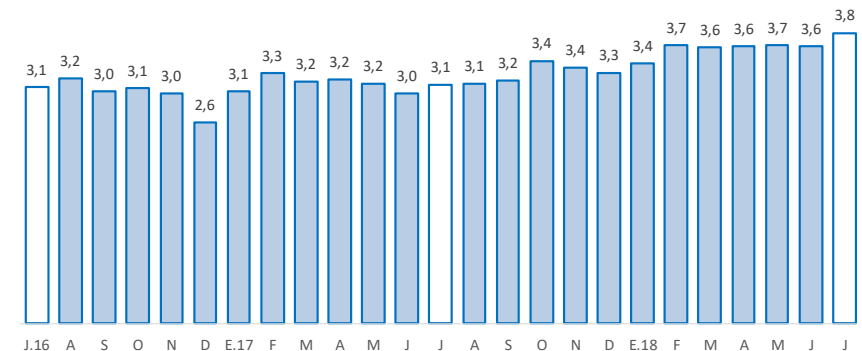

1/ Morosidad = (créditos vencidos + créditos en cobranza judicial) / colocaciones brutas.

Fuente: SBS y AFP.

Los depósitos en Huancavelica (S/ 417 millones) crecieron 20,1 por ciento interanual en agosto, por las mayores captaciones a la vista, en ahorro y a plazo. Por tipo de moneda, creció en 20,6 interanual por ciento en moneda nacional; mientras que en moneda extranjera se redujo en 3,4 por ciento.

Huancavelica: Depósitos

(Saldos a fin de periodo en millones de soles)

| | Saldos en millones de soles | | Tasas de crecimiento (%) | |
|-----------------------------------|-----------------------------|------------|--------------------------|-------------|
| | jul-18 | ago-18 | Mes | 12 Meses |
| Banco de la Nación | 199 | 207 | 4,4 | 10,1 |
| Banca Múltiple | 110 | 110 | 0,0 | 47,9 |
| Instituciones No Bancarias | 98 | 100 | 1,5 | 18,1 |
| Financieras | 11 | 12 | 6,6 | 47,7 |
| Cajas Municipales | 87 | 88 | 0,8 | 14,9 |
| Cajas Rurales | 0 | 0 | 41,1 | 105,7 |
| TOTAL | 407 | 417 | 2,5 | 20,1 |
| Vista | 109 | 113 | 3,3 | 6,9 |
| Ahorro | 215 | 221 | 2,9 | 30,0 |
| A plazo | 82 | 83 | 0,4 | 16,2 |
| En MN | 401 | 411 | 2,5 | 20,6 |
| En ME | 6 | 6 | -1,0 | -3,4 |

Fuente: SBS y AFP.

Elaboración: BCRP - Sucursal Huancayo. Departamento de Estudios Económicos.

Huancavelica: Crecimiento de los depósitos

(Var.% nominal con respecto a similar mes del año anterior)

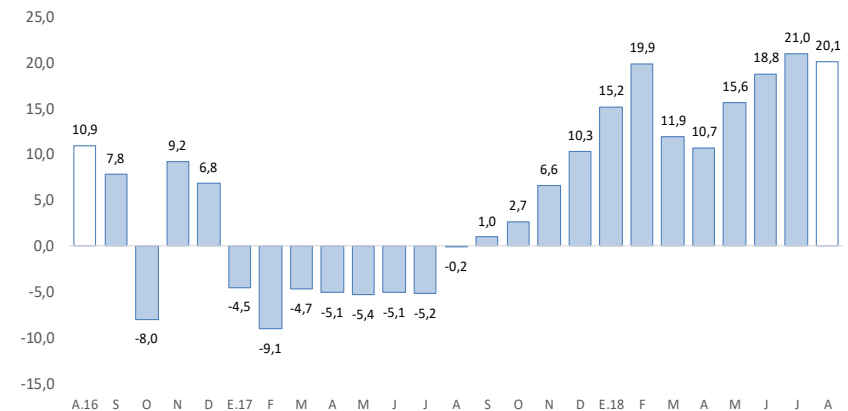

Fuente: SBS y AFP.

La inversión pública en los tres niveles de gobierno fue S/ 67 millones en el mes, menor en 14,4 por ciento interanual. En el acumulado ascendió a S/ 355 millones, lo que significó un decrecimiento de 21,5 por ciento.

Huancavelica: Ejecución del presupuesto público de inversiones 1/ 2/ (En millones de soles)

| | Agosto | | | Enero - Agosto | | |
|-------------------|-----------|-----------|--------------|----------------|------------|--------------|
| | 2 017 | 2 018 | Var.% real | 2 017 | 2 018 | Var.% real |
| Gobierno Nacional | 23 | 8 | -67,3 | 141 | 55 | -61,8 |
| Gobierno Regional | 18 | 17 | -8,1 | 72 | 77 | 6,4 |
| Gobiernos locales | 36 | 42 | 17,0 | 234 | 223 | -5,7 |
| Total | 77 | 67 | -14,4 | 448 | 355 | -21,5 |

1/ Información actualizada al 31 de agosto de 2018.

2/ Comprende la adquisición de activos no financieros.

Fuente: MEF.

Elaboración: BCRP - Sucursal Huancayo. Departamento de Estudios Económicos.

Huancavelica: Crecimiento de la ejecución del presupuesto público de inversiones (Var.% real)

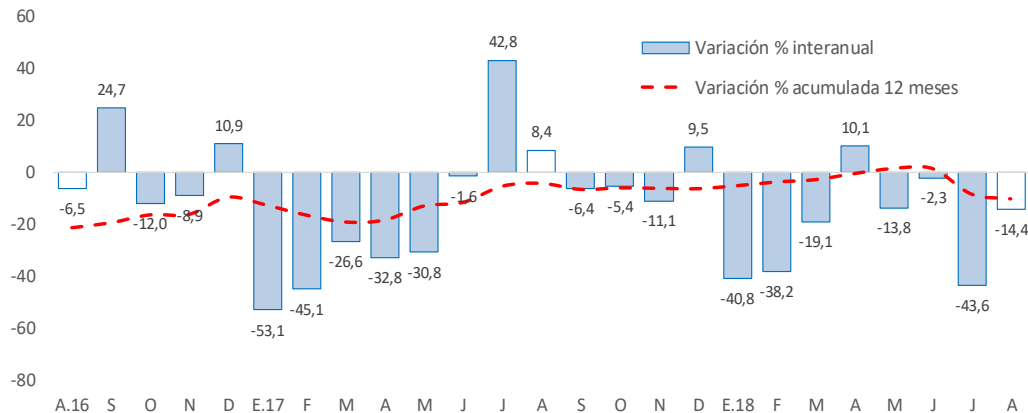

Fuente: MEF.

La **inversión pública** en Huancavelica sumó S/ 67 millones en agosto, menor en S/ 10 millones (-14,4 por ciento) respecto a similar mes de 2017, influenciados por los gobiernos, Nacional (-67,3 por ciento) y Regional (-8,1 por ciento). Entre enero y agosto, cayó en 21,5 por ciento respecto a similar periodo de 2017, influenciado por el Gobierno Nacional (-61,8 por ciento) y las municipalidades (-5,7 por ciento).

- Entre los **principales proyectos** que se ejecutaron entre enero y agosto, destacaron en el Gobierno Nacional, los de “Mejoramiento de los servicios públicos para el desarrollo territorial sostenible en el área de influencia de los ríos Apurímac, Ene y Mantaro, Proyecto de desarrollo territorial sostenible” con un gasto de S/ 4 millones; y “Sistema Eléctrico Rural 1era etapa de la provincia de Tayacaja” con un gasto de S/ 3 millones.
- En el Gobierno Regional, sobresalieron los proyectos de “Mejoramiento de la Carretera Pallalla -Repartición Ampurhuay - Añancusi - Mayunmarca - Andabamba - Rosario - Virgen de Lourdes - Huancavelica” con un gasto acumulado de S/ 13 millones; y “Mejoramiento de los servicios educativos para el fortalecimiento de logros de aprendizaje de los alumnos del nivel primaria y secundaria en el departamento de Huancavelica” con un gasto acumulado de S/ 5 millones.
- En los gobiernos locales, los mayores desembolsos se registraron en “Instalación de los servicios de agua potable y desagüe en comunidades del distrito de Santo Tomas de Pata, provincia de Angaraes” con un devengado de S/ 7 millones; y Mejoramiento de la trocha carrozable en el distrito de Huayacundo Arma, provincia de Huaytará” con un gasto devengado de S/ 5 millones.