



BANCO CENTRAL DE RESERVA DEL PERÚ

Huancavelica: Síntesis de Actividad Económica - Junio 2018 -

**Departamento de Estudios Económicos
Sucursal Huancayo**

Agosto de 2018

Actividad Primaria

- El **sector agropecuario** registró un decrecimiento de 36,0 por ciento interanual en junio, influenciado por las actividades agrícola (-40,5 por ciento) y pecuaria (-3,1 por ciento). Entre enero y junio, se redujo en 13,4 por ciento respecto del mismo periodo de 2017, ante las disminuciones de los sub sectores agrícola (-15,0 por ciento) y pecuario (-6,9 por ciento).
- La **actividad minera** decreció luego de incrementarse por cuatro meses consecutivos. En junio, disminuyó en 4,4 por ciento interanual, influenciado por la menor producción de cobre (-24,3 por ciento) y plomo (-17,5 por ciento). Entre enero y junio, aumentó en 5,3 por ciento respecto de similar periodo de 2017, influenciado por la mayor producción de zinc (19,5 por ciento), plomo (0,8 por ciento) y oro (6 108,1 por ciento).

Otros Indicadores de Actividad Económica

- Los **despachos locales de cemento** en Huancavelica registraron una caída por séptimo mes consecutivo, luego de tres meses de crecimiento. En junio, se redujeron en 79,8 por ciento interanual, explicado por una menor demanda de cemento, debido a la menor inversión privada y pública en todos los niveles de gobierno. Entre enero y junio, disminuyeron en 33,4 por ciento respecto a similar periodo de 2017, principalmente por la menor inversión pública.
- En mayo, el **crédito directo total** en la región (S/ 357 millones) aumentó en 15,4 por ciento respecto a mayo de 2017, sobresaliendo los mayores montos otorgados por la Banca Múltiple, Banco de la Nación y Cajas Municipales. Asimismo, los créditos de consumo e hipotecarios crecieron en 15,5 y 21,4 por ciento, respectivamente.
- Por su parte, la **inversión pública** del mes (S/ 65 millones) decreció en 2,3 por ciento interanual, ante los menores montos ejecutados en los gobiernos, Nacional y Regional. Entre enero y junio, sumó S/ 220 millones, menor en 13,2 por ciento respecto al mismo periodo de 2017, explicado por las reducciones en todos los niveles de gobierno.

Huancavelica: Otros indicadores de actividad económica (Variación % respecto a similar mes del año anterior)

	Ene.18	Feb.18	Mar.18	Abr.18	May.18	Jun.18
Despachos de cemento 1/	↓-11,8	↓-22,2	↓-32,3	↓-6,4	↓-26,1	↓-79,8
Arribos a los establecimientos de hospedaje	↑ 7,8	↑ 0,8	↑ 6,9	↓-17,2	↓-1,9	↑ 2,0
Crédito total 2/	↑ 14,1	↑ 13,2	↑ 12,8	↑ 15,0	↑ 15,4	
Crédito de consumo 2/	↑ 15,0	↑ 14,8	↑ 14,8	↑ 14,7	↑ 15,5	
Crédito hipotecario 2/	↑ 25,1	↑ 20,4	↑ 14,8	↑ 18,1	↑ 21,4	
Inversión pública 1/	↓-40,8	↓-38,2	↓-19,1	↑ 10,1	↓-13,8	↓-2,3

1/ En términos reales.

2/ En términos nominales.

Fuentes: UNACEM, MINCETUR, SBS y MEF.

El sector agropecuario decreció en 36,0 por ciento interanual en junio, influenciado por las actividades agrícola (-40,5 por ciento) y pecuaria (-3,1 por ciento). Entre enero y junio, se redujo en 13,4 por ciento respecto del mismo periodo de 2017, ante las disminuciones de los sub sectores agrícola (-15,0 por ciento) y pecuario (-6,9 por ciento).

Huancavelica: Producción de principales productos agropecuarios 1/ (En toneladas)

Subsectores	Estructura Porcentual 2016 /2	Junio			Enero - Junio		
		2 017	2 018	Var.%	2 017	2 018	Var.%
AGRÍCOLA	71,2			-40,5			-15,0
Orientada al mercado interno 2/	70,2			-41,0			-15,1
Papa	31,5	44,9	37,1	-17,4	171,6	154,0	-10,2
Alfalfa	4,5	11,8	11,6	-1,8	75,2	75,6	0,5
Maíz amiláceo	8,3	8,9	3,4	-62,0	20,5	15,8	-22,6
Cebada grano	3,5	8,6	7,3	-15,6	17,8	14,6	-18,1
Olluco	1,8	4,0	3,7	-8,6	11,3	12,6	10,7
Arveja grano verde	5,1	3,0	0,0	-100,0	13,9	11,9	-14,8
Tuna	1,1	0,0	0,0	-	6,2	6,0	-3,5
Frijol grano seco	3,3	2,7	1,7	-38,8	6,0	5,2	-13,8
Orientada al mercado externo y agroindustria 2/	0,9			-7,7			-10,3
Caña de azucar	0,0	0,0	0,3	-	0,0	1,0	-
Quinua	0,4	0,6	0,5	-14,3	1,0	0,7	-26,3
Palta	0,2	0,1	0,1	14,7	0,7	0,7	6,0
PECUARIO	28,8			-3,1			-6,9
Carne de vacuno 3/	7,5	0,4	0,4	-5,6	1,9	1,7	-14,3
Carne de ave 3/	1,2	0,1	0,1	1,3	0,5	0,5	2,2
Carne de ovino 3/	3,6	0,2	0,2	-8,2	0,8	0,7	-6,0
Leche	4,7	2,0	2,3	12,1	11,1	12,5	12,3
SECTOR AGROPECUARIO	100,0			-36,0			-13,4

1/ Cifras preliminares.

2/ Estimado a precios de 2007.

3/ Peso neto.

Fuente: MINAGRI.

Elaboración: BCRP - Sucursal Huancayo. Departamento de Estudios Económicos.

- El **subsector agrícola** decreció en 40,5 por ciento interanual en el mes, influenciado por la menor oferta con destino al mercado interno (-41,0 por ciento), y al mercado externo y agroindustria (-7,7 por ciento); destacando en el primer caso, las reducciones en la producción de papa, maíz amiláceo, haba grano seco, arveja grano verde, maíz choclo, haba grano verde, cebada grano, frijol grano seco, olluco, trigo y alfalfa; y en el segundo caso, por los decrecimientos en quinua; en papa, arveja grano verde y maíz choclo, debido a las menores siembras en las provincias de Acobamba, Tayacaja y Huancavelica, incentivados por los menores precios de mercado. Entre enero y junio, decreció en 15,0 por ciento, influenciado por la menor producción dirigido al mercado interno (-15,1 por ciento), y al mercado externo y agroindustria (-10,3 por ciento); destacando en el primer caso, las reducciones en papa, maíz amiláceo, cebada grano, haba grano seco, arveja grano verde, haba grano verde, maíz choclo, frijol grano seco y trigo, entre los principales; mientras que, en el segundo caso, por la menor oferta de quinua.
- La **producción pecuaria** decreció en 3,1 por ciento interanual en el mes, debido a la menor producción de lana, huevo, fibra de llama, y por todas las carnes, con excepción la carne de ave. Entre enero y junio, disminuyó 6,9 por ciento respecto a similar periodo de 2017, influenciado por la menor oferta de lana, huevo, fibra de llama, fibra de alpaca, y carnes de, vacuno, alpaca, llama, caprino, porcino y ovino.

La producción minera decreció en 4,4 por ciento interanual en junio, ante la menor oferta de cobre y plomo. Entre enero y junio, se incrementó en 5,3 por ciento respecto de similar periodo de 2017.

Huancavelica: Producción Minera 1/

(Var. % real respecto al mismo periodo del año anterior)

	Estructura Porcentual 2016 2/	Junio			Enero - Junio		
		2 017	2 018	Var. %	2 017	2 018	Var. %
Cobre (TMF)	41,4	1 162	880	-24,3	6 541	6 216	-5,0
Plata (Kg.f)	32,7	10 903	12 076	10,8	65 222	64 743	-0,7
Zinc (TMF)	12,0	921	993	7,8	4 996	5 969	19,5
Plomo (TMF)	13,3	1 030	850	-17,5	5 543	5 587	0,8
Oro (Grs.f)	0,6	454	29 252	6 348,3	3 137	194 763	6 108,1
TOTAL 1/				-4,4			5,3

1/ Cifras preliminares.

2/ Estimado a precios de 2007.

Fuente: MINEM.

Elaboración: BCRP - Sucursal Huancayo. Departamento de Estudios Económicos.

Huancavelica: Crecimiento de la producción minera 1/

(Var. % real respecto a similar mes del año anterior)

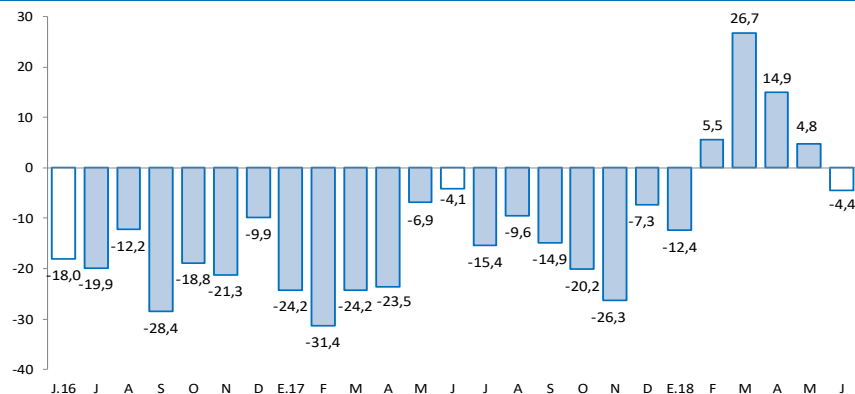

1/ Estimado a precios de 2007

Fuente: MINEM.

- La **producción minera** se redujo luego de crecer por cuatro meses consecutivos. En junio, disminuyó en 4,4 por ciento interanual, influenciado por la menor producción de cobre (-24,3 por ciento) y plomo (-17,5 por ciento), no obstante los incrementos en plata (10,8 por ciento), zinc (7,8 por ciento) y oro (6 348,3 por ciento). En cobre, explicado por la minera Doe Run; y en plomo, por Kolpa. El incremento de la producción de oro se debió al inicio de operaciones de la minera Sierra Antapite, además de un efecto base, luego que en el 2017 la producción disminuyera por la paralización de la minera Castrovirreyna y por las menores leyes de cabeza en las unidades de Buenaventura. En el 2017, la minera Castrovirreyna entró en un proceso de liquidación luego de que presentara problemas financieros.

- Entre enero y junio, la producción del sector aumentó en 5,3 por ciento respecto de similar periodo de 2017, influenciado por la mayor producción de zinc (19,5 por ciento), plomo (0,8 por ciento) y oro (6 108,1 por ciento).

- Entre enero y junio, a precios de 2007, la producción de cobre significó el 40 por ciento del VBP minero, seguido por plata (29 por ciento), zinc (15 por ciento) y plomo (12 por ciento).

En el mes, los despachos de cemento decrecieron en 79,8 por ciento interanual. Entre enero y junio, se redujo en 33,4 por ciento por la menor inversión pública.

Huancavelica: Despachos de cemento (Var.% con respecto a similar mes del año anterior)

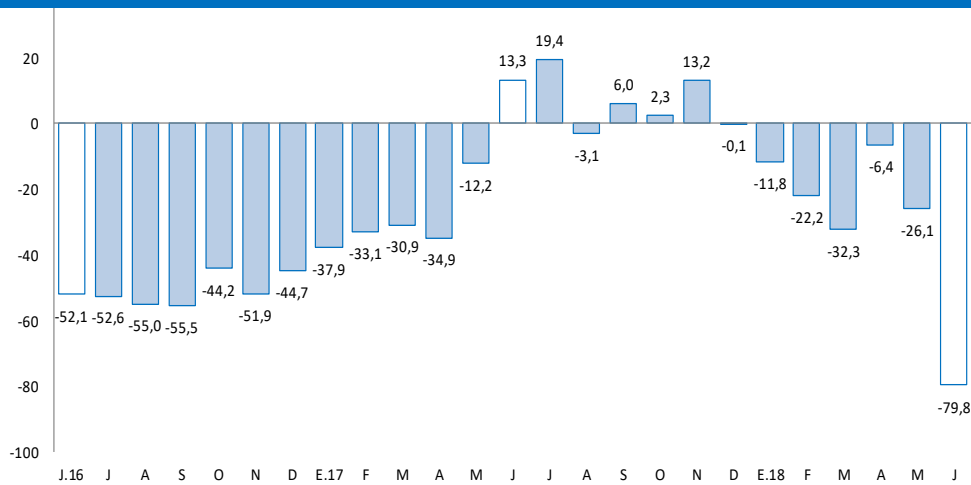

Fuente: UNACEM.

- Los **despachos locales de cemento** en Huancavelica registraron una caída por séptimo mes consecutivo, luego de tres meses de recuperación. En junio, se redujo en 79,8 por ciento interanual, explicado por una menor demanda de cemento, debido a la menor inversión privada y pública en todos los niveles de gobierno.
- Entre enero y junio, los despachos locales de cemento disminuyeron en 33,4 por ciento respecto a similar periodo de 2017. Este comportamiento se asoció principalmente a la menor inversión pública.

El crédito directo total al término de mayo (S/ 357 millones) creció en 15,4 por ciento con respecto a igual mes del año anterior. Los créditos a personas y a empresas se expandieron en 15,9 y 14,9 por ciento, respectivamente.

Huancavelica: Crédito Directo

(Saldos a fin de periodo en millones de soles)

	Saldos en millones de soles		Tasas de crecimiento (%)	
	abr-18	may-18	Mes	12 Meses
Banco de la Nación 1/	41	42	1,9	30,1
Banca Múltiple	37	37	-0,5	25,9
Instituciones No Bancarias	274	278	1,4	12,2
Financieras	61	61	0,2	2,9
Cajas Municipales	208	212	1,8	14,5
Cajas Rurales	4	4	-1,1	-
Edpymes	0	0	-	-100,0
Total	353	357	1,2	15,4
Empresas	199	202	1,2	14,9
Personas	153	155	1,3	15,9
Consumo	141	142	1,3	15,5
Hipotecario	13	13	1,4	21,4
En MN	352	357	1,3	15,5
En ME	0	0	-1,8	-29,8

1/ Considera sólo los créditos de consumo e hipotecario.

Fuente: SBS y AFP.

Elaboración: BCRP - Sucursal Huancayo. Departamento de Estudios Económicos.

- La **cartera morosa** al mes de abril alcanzó 3,6 por ciento, mayor en 0,4 de punto porcentual respecto de mayo 2017. Los mayores ratios se registraron en las Cajas Rurales (6,7 por ciento), seguido de la Banca Múltiple (3,9 por ciento), Cajas Municipales (3,9 por ciento), Financieras (3,5 por ciento) y el Banco de la Nación (2,0 por ciento).

Huancavelica: Crecimiento del crédito directo

(Var. % nominal con respecto a similar mes del año anterior)

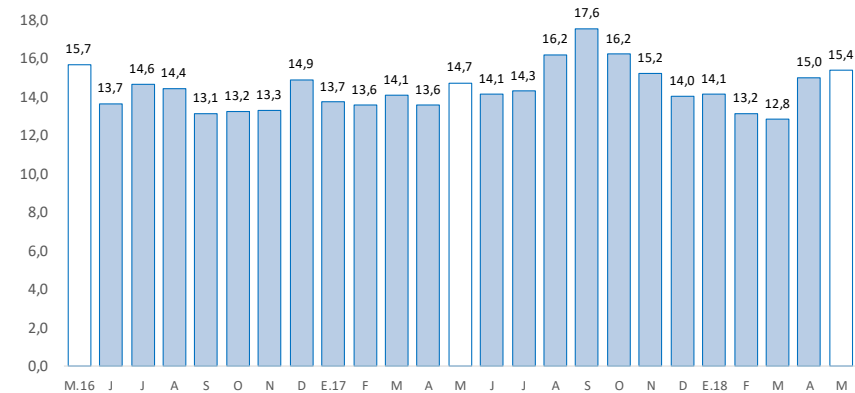

Fuente: SBS y AFP.

Huancavelica: Tasa de morosidad 1/

(Porcentaje)

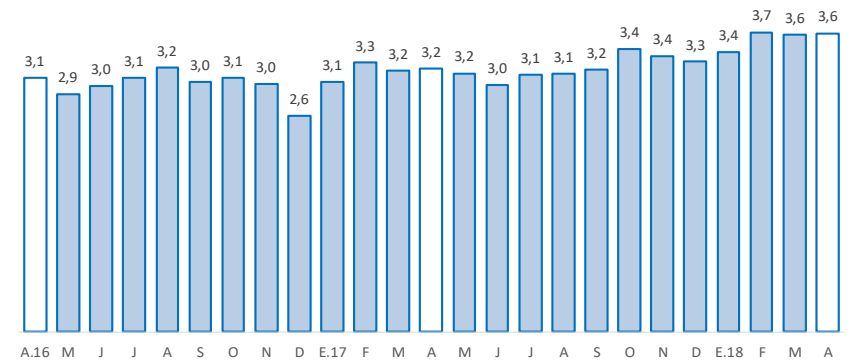

1/ Morosidad = (créditos vencidos + créditos en cobranza judicial) / colocaciones brutas.

Fuente: SBS y AFP.

Los depósitos en Huancavelica (S/ 375 millones) crecieron 15,6 por ciento interanual en mayo, debido a las mayores captaciones a la vista, en ahorro y a plazo. Por tipo de moneda, se registró un incremento de 15,5 interanual por ciento en moneda nacional; mientras que en moneda extranjera se incrementó en 19,9 por ciento.

Huancavelica: Depósitos

(Saldos a fin de periodo en millones de soles)

	Saldos en millones de soles		Tasas de crecimiento (%)	
	abr-18	may-18	Mes	12 Meses
Banco de la Nación	204	194	-4,7	12,6
Banca Múltiple	70	85	20,7	22,7
Instituciones No Bancarias	93	96	2,9	15,9
Financieras	10	11	8,3	30,4
Cajas Municipales	83	85	2,2	14,0
Cajas Rurales	0	0	62,8	-
TOTAL	367	375	2,1	15,6
Vista	118	113	-3,7	5,1
Ahorro	171	180	5,3	23,5
A plazo	79	82	3,7	15,4
En MN	360	368	2,2	15,5
En ME	7	7	-3,8	19,9

Fuente: SBS y AFP.

Elaboración: BCRP - Sucursal Huancayo. Departamento de Estudios Económicos.

Huancavelica: Crecimiento de los depósitos

(Var. % nominal con respecto a similar mes del año anterior)

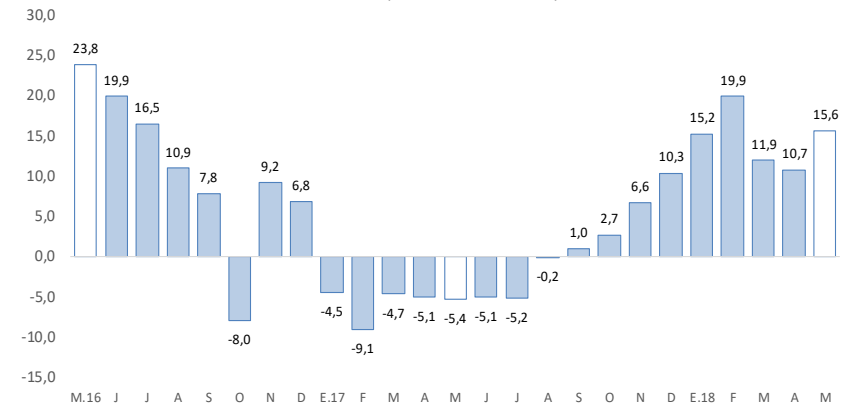

Fuente: SBS y AFP.

La inversión pública, correspondiente a los tres niveles de gobierno fue de S/ 65 millones en el mes, menor en 2,3 por ciento interanual; mientras que en el acumulado ascendió a S/ 220 millones, lo que significó un decrecimiento de 13,2 por ciento.

Huancavelica: Ejecución del presupuesto público de inversiones 1/ 2/ (En millones de soles)

	Junio			Enero - Junio		
	2 017	2 018	Var.% real	2 017	2 018	Var.% real
Gobierno Nacional	13	9	-30,6	59	38	-36,1
Gobierno Regional	20	13	-38,0	50	49	-2,6
Gobiernos locales	33	44	30,7	142	133	-7,4
Total	66	65	-2,3	251	220	-13,2

1/ Información actualizada al 30 de junio de 2018.

2/ Comprende la adquisición de activos no financieros.

Fuente: MEF.

Elaboración: BCRP - Sucursal Huancayo. Departamento de Estudios Económicos.

Huancavelica: Crecimiento de la ejecución del presupuesto público de inversiones (Var.% real)

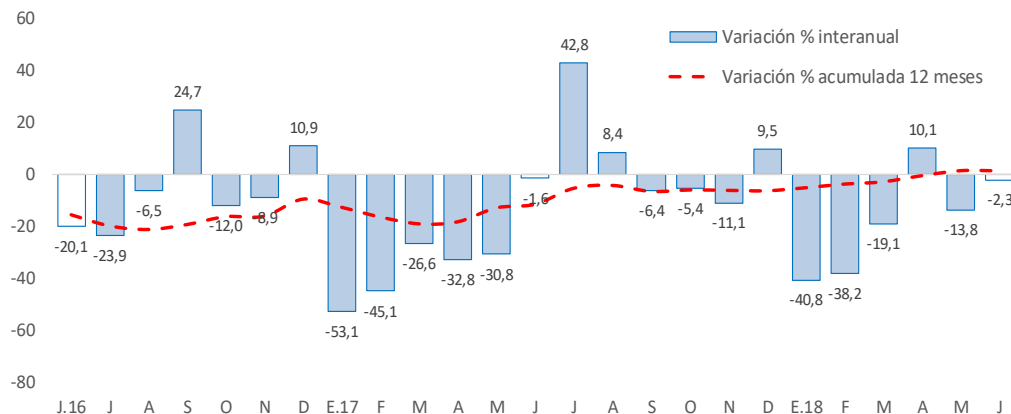

Fuente: MEF.

La **inversión pública** en Huancavelica sumó S/ 65 millones en junio, menor en S/ 1 millón (-2,3 por ciento) respecto a similar mes de 2017, ante la reducción de montos ejecutados en los gobiernos, Nacional (-30,6 por ciento) y Regional (-38,0 por ciento). Entre enero y junio, fue menor en 13,2 por ciento respecto a similar periodo de 2017, ante la reducción de desembolsos en todos los niveles de gobierno. En el Gobierno Nacional (-36,1 por ciento), por las menores inversiones en el sector transporte, luego de la culminación del proyecto “Rehabilitación y Mejoramiento de la Carretera Huancavelica - Lircay” durante el 2017; en el Gobierno Regional (-2,6 por ciento), por el rubro de educación; y en los municipios (-7,4 por ciento), por saneamiento y educación.

- Entre los **principales proyectos** que se ejecutaron entre enero y junio, destacaron en el Gobierno Nacional el “Mejoramiento de los servicios públicos para el desarrollo territorial sostenible en el área de influencia de los ríos Apurímac, Ene y Mantaro” con un gasto de S/ 3 millones; y “Mejoramiento y ampliación del servicio de agua potable y alcantarillado e instalación de la planta de tratamiento de aguas residuales de la ciudad de Lircay, distrito de Lircay, provincia de Angaraes” con un gasto de S/ 3 millones.
- En el Gobierno Regional, sobresalieron los proyectos de “Mejoramiento de la Carretera Pallalla -Repartición Ampurhuay - Añancusi - Mayunmarca - Andabamba - Rosario - Virgen de Lourdes - Huancavelica” con un gasto acumulado de S/ 11 millones; y “Mejoramiento y ampliación de los servicios deportivos del estadio IPD Huancavelica, distrito de Huancavelica” con un gasto acumulado de S/ 4 millones.
- En los gobiernos locales, los mayores desembolsos se registraron en la “Instalación de los servicios de agua potable y desagüe en comunidades del distrito de Santo Tomas de Pata, provincia de Angaraes” con un gasto devengado de S/ 5 millones; y “Mejoramiento y ampliación del servicio de agua potable y creación del servicio de alcantarillado, distrito de Anta, provincia de Acobamba” con un gasto devengado de S/ 4 millones.