



BANCO CENTRAL DE RESERVA DEL PERÚ

Huancavelica: Síntesis de Actividad Económica - Abril 2018 -

**Departamento de Estudios Económicos
Sucursal Huancayo**

Viernes, 22 de abril de 2018

Durante abril, la producción minera creció en 14,9 por ciento interanual, explicado por la mayor producción de cobre, zinc y oro. Contrariamente, la producción agropecuaria registró una caída de 2,5 por ciento interanual, debido a las reducciones de los subsectores agrícola (-0,5 por ciento) y pecuario (-10,8 por ciento).

Actividad Primaria

- El **sector agropecuario** registró un decrecimiento de 2,5 por ciento interanual en abril, influenciado por las reducciones de las actividades agrícola (-0,5 por ciento) y pecuaria (-10,8 por ciento). Entre enero y abril, se redujo en 1,1 por ciento respecto del mismo periodo de 2017, ante la disminución del sub sector pecuario (-8,1 por ciento), no obstante el incremento de la actividad agrícola (1,8 por ciento).
- La **actividad minera** creció por tercer mes consecutivo luego de reducirse por treinta y dos meses. En abril, aumentó en 14,9 por ciento interanual, influenciado por el incremento en la producción de cobre (30,5 por ciento), zinc (16,6 por ciento) y oro (7 378,9 por ciento). Entre enero y abril, aumentó en 8,1 por ciento respecto de similar periodo de 2017, influenciado por la mayor producción de cobre (3,1 por ciento), zinc (22,9 por ciento), plomo (7,0 por ciento) y oro (5 012,3 por ciento).

Huancavelica: Crecimiento de la producción agropecuaria 1/

(Var.% real respecto a similar mes del año anterior)

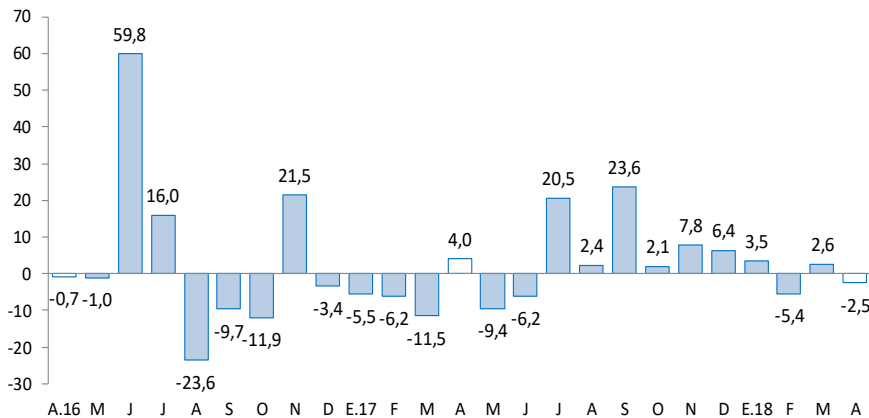

1/ A precios de 2007
Fuente: MINAGRI

Huancavelica: Crecimiento de la producción minera 1/

(Var.% real respecto a similar mes del año anterior)

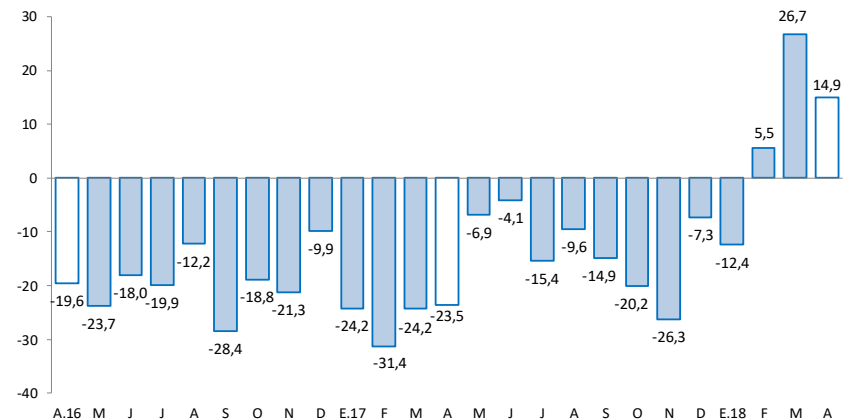

1/ A precios de 2007
Fuente: MINEM

En abril, destacó el incremento del crédito directo total (15,0 por ciento); crédito de consumo (14,7 por ciento); crédito hipotecario (18,1 por ciento); e inversión pública (10,1 por ciento).

- Los **despachos de cemento** registraron una caída por quinto mes consecutivo, luego de tres meses de recuperación. En abril, se redujo en 6,4 por ciento interanual, explicado por una menor demanda de cemento, debido a la menor inversión privada y pública en todos los niveles de gobierno. Entre enero y abril, disminuyeron en 18,1 por ciento respecto a similar periodo de 2017, debido principalmente a la menor inversión pública en todos los niveles de gobierno.
- El **crédito directo total** en la región (S/ 353 millones) aumentó en 15,0 por ciento respecto a abril de 2017, sobresaliendo los mayores montos otorgados por la Banca Múltiple, Banco de la Nación y Cajas Municipales. Asimismo, los créditos de consumo e hipotecarios crecieron en 14,7 y 18,1 por ciento, respectivamente.
- La **inversión pública** del mes (S/ 39 millones) creció en 10,1 por ciento interanual, ante los mayores montos ejecutados en el Gobierno Regional. Entre enero y abril, sumó S/ 106 millones, menor en 18,7 por ciento respecto al mismo periodo de 2017, explicado por las reducciones en el Gobierno Nacional y municipios. En el avance, los tres principales proyectos con mayor monto fueron: “Mejoramiento de la Carretera Pallalla - Repartición Ampurhuay - Añancusi - Mayunmarca - Andabamba - Rosario - Virgen de Lourdes - Huancavelica” con un gasto de S/ 7 millones a cargo del Gobierno Regional; “Mejoramiento y ampliación del servicio de agua potable y alcantarillado e instalación de la planta de tratamiento de aguas residuales de la ciudad de Lircay, distrito de Lircay, provincia de Angaraes” con un gasto devengado de S/ 3 millones a cargo del Gobierno Nacional; y “Mejoramiento y ampliación del servicio de agua potable y creación del servicio de alcantarillado del centro poblado de Tambranco y de las localidades de Villa Sol y Rayanniyoc, distrito de Anta, provincia de Acobamba” con un gasto acumulado de S/ 3 millones a cargo de los municipios.

Huancavelica: Otros indicadores de actividad económica (Variación % respecto a similar mes del año anterior)

	Nov.17	Dic.17	Ene.18	Feb.18	Mar.18	Abr.18
Despachos de cemento 1/	↑ 13,2	↓ -0,1	↓ -11,8	↓ -22,2	↓ -32,3	↓ -6,4
Arribos a los establecimientos de hospedaje	↓ -1,2	↑ 0,9	↑ 7,8	↑ 0,8	↑ 6,9	
Empleo formal urbano 2/	↑ 5,5	↑ 7,4	↑ 9,1	↑ 5,8	↑ 15,0	
Crédito total 3/	↑ 15,2	↑ 14,0	↑ 14,1	↑ 13,2	↑ 12,8	↑ 15,0
Crédito de consumo 3/	↑ 16,2	↑ 15,0	↑ 15,0	↑ 14,8	↑ 14,8	↑ 14,7
Crédito hipotecario 3/	↑ 25,3	↑ 24,9	↑ 25,1	↑ 20,4	↑ 14,8	↑ 18,1
Inversión pública 1/	↓ -11,1	↑ 9,5	↓ -40,8	↓ -38,2	↓ -19,1	↑ 10,1

1/ En términos reales.

2/ En empresas de 10 a más trabajadores situadas en la ciudad de Huancavelica.

3/ En términos nominales.

Fuentes: UNACEM, MINCETUR, MTPE, SBS y MEF.

Entre enero y abril, la inversión minera en Huancavelica alcanzó US\$ 31,5 millones, el décimo cuarto a nivel nacional, mayor en 216,9 por ciento respecto de similar periodo de 2017.

- Entre enero y abril, la inversión minera en Huancavelica alcanzó US\$ 31,5 millones, más de tres veces de lo registrado en similar periodo de 2017. En el 2017, las transferencias de recursos generados por la minería alcanzó S/ 15,5 millones, mayor en 2,1% respecto de 2016.
- En **electricidad**, la empresa **Interconexión Eléctrica S.A.** adjudicó, en octubre de 2017, la concesión para el diseño, financiamiento, construcción, operación y mantenimiento del proyecto “Enlace 500 kV Mantaro-Nueva Yanango-Carapongo y Subestaciones Asociadas”, línea de transmisión de 390 km, ubicado en las regiones de Huancavelica, Junín y Lima. La inversión estimada para este proyecto sería de **US\$ 149,6 millones**.
- En **electricidad**, la **empresa colombiana ISA** está trabajando en el proyecto de la **Línea de Transmisión Friaspata - Mollepata** de 220 KW, ubicadas entre Huancavelica y Ayacucho, cuya inversión será de **US\$ 25,9 millones**. Se espera que el inicio de operaciones comerciales sea a fines de 2018.
- En **minería**, la **Compañía Minera Milpo** planea invertir **US\$ 706 millones** en la explotación de la mina **Pukaqaqa**, ubicada en la provincia de Huancavelica, para la extracción de cobre y molibdeno. Actualmente se viene realizando los estudios complementarios e ingeniería y tiene previsto una producción anual de 40,6 mil toneladas de cobre.
- En **minería**, la empresa **Minera Antares Perú S.A.C.** viene realizando exploraciones desde agosto de 2017 en el proyecto **Pantería**, donde se tendría yacimientos de cobre y oro, ubicada en el distrito de Capillas, provincia de Castrovirreyna. La inversión en la exploración de este proyecto sería de US\$ 1 millón. Por otra parte, desde enero de 2017, la empresa **HBDK Eper Mining Company S.A.C.** también está realizando trabajos de exploración con una inversión de US\$ 900 miles en el proyecto denominado **Pucapuca**, ubicado en el distrito de Santiago de Chocorvos, provincia de Huaytará, en la que se tendría reservas de cobre y molibdeno.
- En **transporte**, ProInversión informó que en el segundo trimestre de 2018 se adjudicaría el proyecto “Rehabilitación de la vía férrea Huancayo-Huancavelica”. Este proyecto contemplaría la rehabilitación integral de la vía existente de 128 kilómetros. Se estima que la inversión alcanzaría US\$ 235 millones.
- En **transporte**, en el primer trimestre de 2019 se adjudicaría el proyecto “Longitudinal de la Sierra Tramo 4: Huancayo – Izcuchaca – Mayocc – Ayacucho / Ayacucho – Andahuaylas – Puente Sahuinto / Dv. Pisco – Huaytará – Ayacucho”. Este proyecto contempla la ejecución de obras de mejoramiento y rehabilitación (117 km), mantenimiento periódico inicial (503 km), y mantenimiento y operación de 970 km aproximadamente. Se estima que la inversión para la rehabilitación y mejoramiento alcanzaría US\$ 160 millones, para el mantenimiento periódico inicial sería US\$ 284 millones, y para otras intervenciones se tiene un monto referencial de US\$ 21 millones.

El sector agropecuario registró un decrecimiento de 2,5 por ciento interanual en abril, influenciado por las reducciones de las actividades agrícola (-0,5 por ciento) y pecuaria (-10,8 por ciento). Entre enero y abril, se redujo en 1,1 por ciento respecto del mismo periodo de 2017, ante la disminución del sub sector pecuario (-8,1 por ciento).

Huancavelica: Producción de principales productos agropecuarios 1/ (En toneladas)

Subsectores	Estructura Porcentual 2016 /2	Abril			Enero - Abril		
		2 017	2 018	Var.%	2 017	2 018	Var.%
AGRÍCOLA	71,2			-0,5			1,8
Orientada al mercado interno 2/	70,2			0,1			2,1
Papa	31,5	41,3	36,7	-11,0	85,5	79,9	-6,6
Alfalfa	4,5	12,8	11,2	-12,2	51,0	48,8	-4,3
Aneja grano verde	5,1	2,4	3,0	22,8	8,9	10,4	16,9
Olluco	1,8	2,0	2,0	0,5	3,9	5,4	39,2
Tuna	1,1	1,8	2,1	14,1	5,0	4,8	-4,3
Maíz choclo	1,0	0,8	1,1	27,1	3,0	3,6	17,2
Haba grano verde	1,1	1,1	1,3	18,2	2,9	3,3	13,3
Maíz amiláceo	8,3	1,4	2,2	61,5	2,1	3,1	48,8
Orientada al mercado externo y agroindustria 2/	0,9			-51,9			-23,6
Palta	0,2	0,1	0,1	5,5	0,4	0,4	6,9
Quinua	0,4	0,2	0,0	-100,0	0,2	0,0	-91,3
Caña de azucar	0,0	0,0	0,0	-	0,0	0,0	-
PECUARIO	28,8			-10,8			-8,1
Carne de vacuno 3/	7,5	0,3	0,3	-6,4	1,2	0,9	-18,7
Carne de ave 3/	1,2	0,1	0,1	1,2	0,3	0,3	2,6
Carne de ovino 3/	3,6	0,1	0,1	-7,1	0,4	0,4	-2,3
Leche	4,7	1,8	2,1	15,8	7,0	8,0	14,8
SECTOR AGROPECUARIO	100,0			-2,5			-1,1

1/ Cifras preliminares.

2/ A precios de 2007.

3/ Peso neto.

Fuente: MINAGRI.

Elaboración: BCRP - Sucursal Huancayo. Departamento de Estudios Económicos.

- El **subsector agrícola** decreció en 0,5 por ciento interanual en el mes, influenciado por la menor oferta con destino al mercado externo y agroindustria (-51,9 por ciento), no obstante el ligero incremento en el dirigido al mercado interno (0,1 por ciento); destacando en el primer caso, la reducción en la producción de quinua; y en el segundo caso, por los incrementos en maíz amiláceo, arveja grano verde, frijol grano seco, tuna, maíz choclo, haba grano verde, cebada grano y papaya; en arveja grano verde y maíz choclo, debido a las mayores siembras en las provincias de Acobamba, Tayacaja y Huancavelica, incentivados por los mayores precios de mercado. Entre enero y abril, creció en 1,8 por ciento, influenciado por la mayor producción dirigido al mercado interno (2,1 por ciento), contrarrestado parcialmente por la disminución para el mercado externo agroindustria (-23,6 por ciento); destacando en el primer caso, los incrementos en arveja grano verde, olluco, maíz choclo, haba grano verde, maíz amiláceo, cebada grano, frijol grano seco y papaya, entre los principales; mientras que, en el segundo caso, por la menor oferta de quinua.
- La **producción pecuaria** decreció en 10,8 por ciento interanual en el mes, debido a la menor producción de lana, huevo, fibra de alpaca, fibra de llama, y carnes de, caprino, llama, ovino, alpaca y vacuno. Entre enero y abril, disminuyó 8,1 por ciento respecto a similar periodo de 2017, influenciado por la menor oferta de lana, huevo, fibra de llama, fibra de alpaca, y carnes de, vacuno, alpaca, llama, caprino, porcino y ovino.

La producción minera creció en 14,9 por ciento interanual en abril, ante la mayor oferta de cobre, zinc y oro. Entre enero y abril, se incrementó en 8,1 por ciento respecto de similar periodo de 2017.

Huancavelica: Producción Minera 1/

(Var. % real respecto al mismo periodo del año anterior)

	Estructura Porcentual 2016 2/	Abril			Enero - Abril		
		2 017	2 018	Var. %	2 017	2 018	Var. %
Cobre (TMF)	41,4	879	1 147	30,5	4 169	4 296	3,1
Plata (Kg.f)	32,7	12 155	10 517	-13,5	42 747	40 778	-4,6
Zinc (TMF)	12,0	860	1 004	16,6	3 225	3 963	22,9
Plomo (TMF)	13,3	1 051	932	-11,3	3 539	3 787	7,0
Oro (Grs.f)	0,6	656	49 025	7 378,9	2 139	109 333	5 012,3
TOTAL 1/				14,9			8,1

1/ Cifras preliminares.

2/ A precios de 2007.

Fuente: MINEM.

Elaboración: BCRP - Sucursal Huancayo. Departamento de Estudios Económicos.

- La **producción minera** creció por tercer mes consecutivo luego de reducirse por treinta y dos meses. En abril, aumentó en 14,9 por ciento interanual, influenciado por la mayor producción de cobre (30,5 por ciento), zinc (16,6 por ciento) y oro (7 378,9 por ciento), no obstante las reducciones de plata (-13,5 por ciento) y plomo (-11,3 por ciento). Entre enero y abril, aumentó en 8,1 por ciento respecto de similar periodo de 2017, influenciado por la mayor producción de cobre (3,1 por ciento), zinc (22,9 por ciento), plomo (7,0 por ciento) y oro (5 012,3 por ciento).

- Entre enero y abril, a precios de 2007, la producción de cobre significó el 41 por ciento del VBP minero, seguido por plata (28 por ciento), zinc (15 por ciento) y plomo (12 por ciento).

Huancavelica: Crecimiento de la producción minera 1/

(Var.% real respecto a similar mes del año anterior)

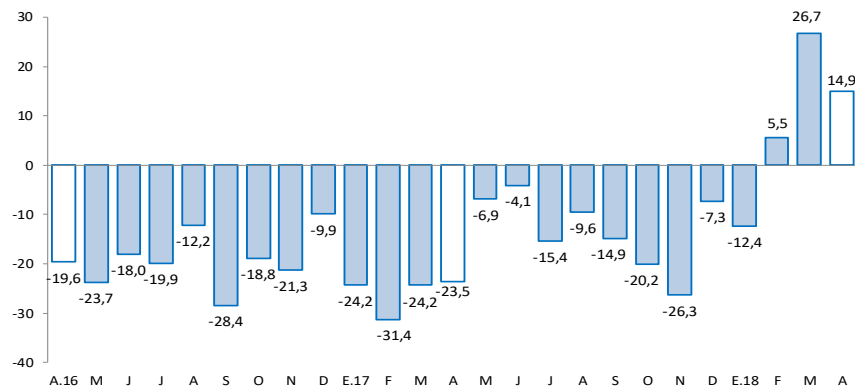

1/ A precios de 2007

Fuente: MINEM.

En el mes, los despachos de cemento decrecieron en 6,4 por ciento interanual. Entre enero y abril, se redujo en 18,1 por ciento, influenciados por la menor inversión pública en todos los niveles de gobierno.

Huancavelica: Despachos de cemento (Var.% con respecto a similar mes del año anterior)

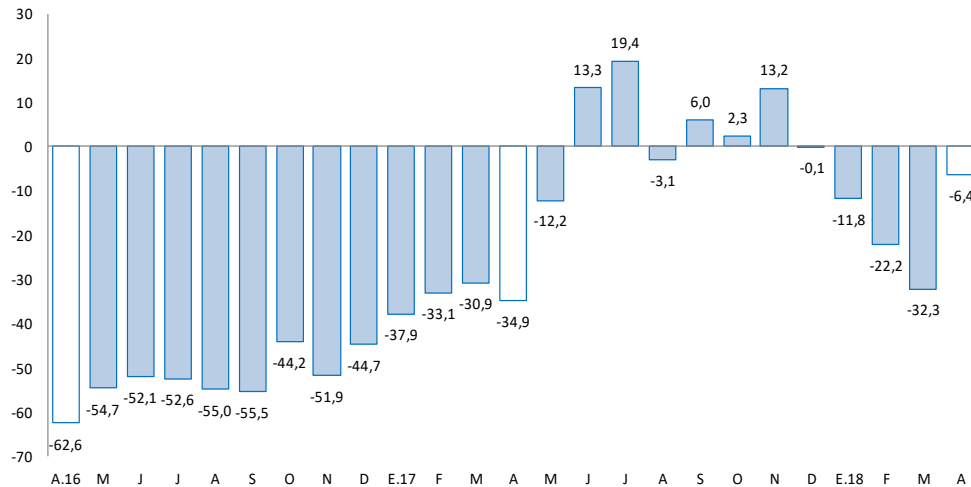

Fuente: UNACEM (Plantas Condorcocha y Atocongo).

- Los **despachos de cemento** por la empresa UNACEM (plantas Condorcocha y Atocongo con las marcas Cemento Andino y Sol, respectivamente), registraron una caída por quinto mes consecutivo, luego de tres meses de recuperación. En abril, se redujo en 6,4 por ciento interanual, explicado por una menor demanda de cemento, debido a la menor inversión privada y pública en todos los niveles de gobierno.
- Entre enero y abril, los despachos de cemento disminuyeron en 18,1 por ciento respecto a similar periodo de 2017. Este comportamiento se asoció principalmente a la menor inversión pública en todos los niveles de gobierno.

El empleo formal en las empresas de 10 a más trabajadores, en la ciudad de Huancavelica, creció en 15,0 por ciento en marzo. Entre enero y marzo, aumentó en 10,0 por ciento.

Ciudad de Huancavelica: Índice mensual de empleo en empresas privadas formales de 10 a más trabajadores 1/ (Diciembre 2010 = 100)

	Marzo			Enero - Marzo		
	2017	2018	Var.%	2017	2018	Var.%
Extractiva 2/	-	-	-	-	-	-
Industria manufacturera	-	-	-	-	-	-
Comercio	89,3	96,7	8,3	89,3	99,2	11,1
Transporte, almacenes y comunicaciones	-	-	-	-	-	-
Servicios 3/	84,9	98,0	15,4	82,8	91,0	9,9
Total	81,1	93,2	15,0	79,2	87,1	10,0

Nota: La información corresponde al primer día de cada mes.

1/ Cifras preliminares.

2/ Conformada por las subramas agricultura, pesca y minería.

3/ Conformada por las subramas servicios prestados a empresas, restaurantes y hoteles, establecimientos financieros, enseñanza, servicios sociales y comunales; y electricidad, gas y agua.

Fuente: MTPE - Encuesta Nacional de Variación del Empleo (ENVME).

Elaboración: BCRP, Sucursal Huancayo. Departamento de Estudios Económicos.

- El **empleo** en la ciudad de Huancavelica, en empresas privadas formales de 10 a más trabajadores, creció en 15,0 por ciento interanual, sumando treinta y siete meses de crecimiento continuo. El resultado del mes estuvo influenciado por el incremento de los sectores comercio (8,3 por ciento) y servicios (15,4 por ciento).
- Entre enero y marzo, se incrementó en 10,0 por ciento respecto a similar periodo de 2017, explicado por la actividad de comercio (11,1 por ciento) y servicios (9,9 por ciento).

Ciudad de Huancavelica: Crecimiento del empleo formal urbano (Var.% con respecto a similar mes del año anterior)

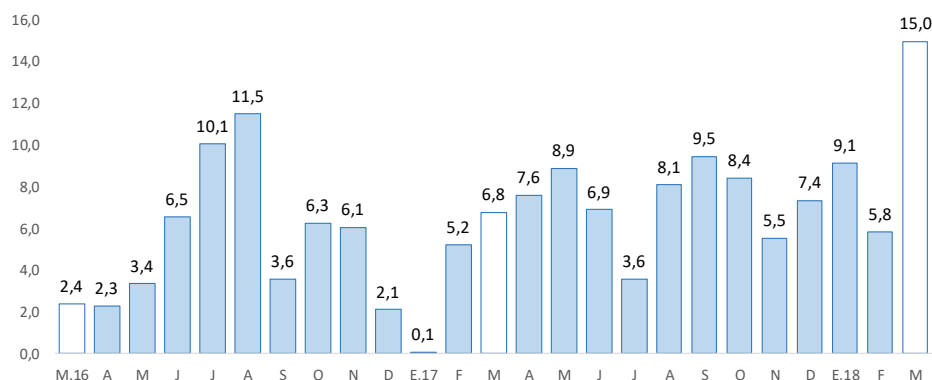

Fuente: MTPE

El crédito directo total al término de abril (S/ 353 millones) creció en 15,0 por ciento con respecto a igual mes del año anterior. Los créditos a personas y a empresas se expandieron ambos en 15,0 por ciento.

Huancavelica: Crédito Directo

(Saldos a fin de periodo en millones de soles)

	Saldos en millones de soles		Tasas de crecimiento (%)	
	mar-18	abr-18	Mes	12 Meses
Banco de la Nación 1/	40	41	3,2	30,8
Banca Múltiple	33	37	14,2	23,9
Instituciones No Bancarias	271	274	1,3	11,9
Financieras	61	61	0,7	3,1
Cajas Municipales	206	208	1,4	13,9
Cajas Rurales	4	4	5,6	-
Edpymes	0	0	-	-100,0
Total	343	353	2,7	15,0
Empresas	192	199	3,6	15,0
Personas	151	153	1,6	15,0
Consumo	139	141	1,4	14,7
Hipotecario	12	13	4,0	18,1
En MN	343	352	2,7	15,1
En ME	1	0	-3,9	-30,5

1/ Considera sólo los créditos de consumo e hipotecario.

Fuente: SBS y AFP.

Elaboración: BCRP - Sucursal Huancayo. Departamento de Estudios Económicos.

- La **cartera morosa** al mes de marzo alcanzó 3,6 por ciento, mayor en 0,4 de punto porcentual respecto de marzo 2017. Los mayores ratios se registraron en las Cajas Rurales (6,4 por ciento), seguido de la Banca Múltiple (4,1 por ciento), Cajas Municipales (3,9 por ciento), Financieras (3,4 por ciento) y el Banco de la Nación (2,0 por ciento).

Huancavelica: Crecimiento del crédito directo

(Var.% nominal con respecto a similar mes del año anterior)

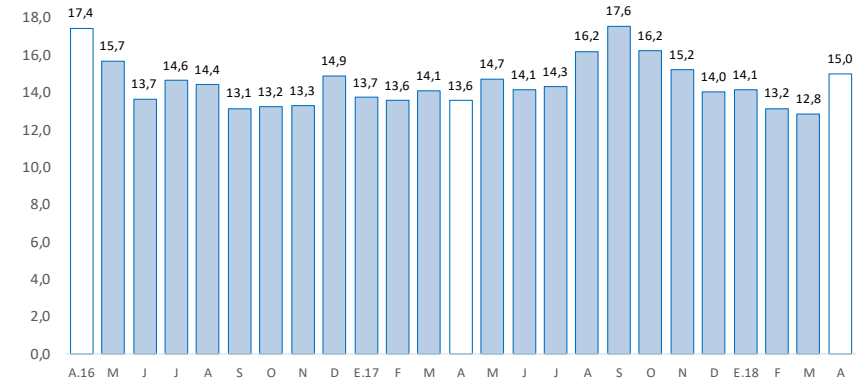

Fuente: SBS y AFP.

Huancavelica: Tasa de morosidad 1/

(Porcentaje)

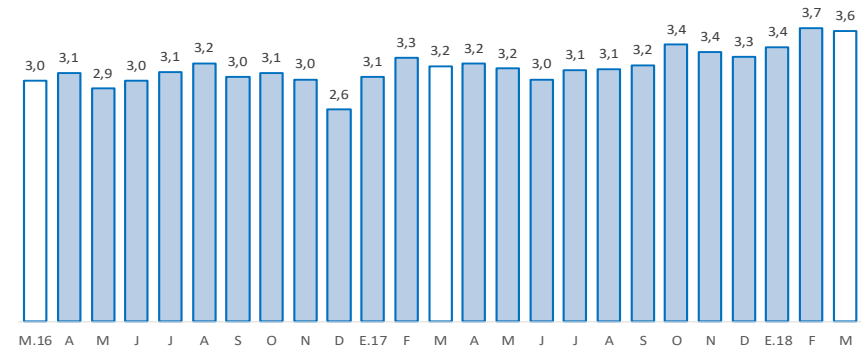

1/ Morosidad = (créditos vencidos + créditos en cobranza judicial) / colocaciones brutas.

Fuente: SBS y AFP.

Los depósitos en Huancavelica (S/ 367 millones) crecieron 10,7 por ciento interanual en abril, debido a las mayores captaciones a la vista, en ahorro y a plazo. Por tipo de moneda, se registró un incremento de 10,4 interanual por ciento en moneda nacional; mientras que en moneda extranjera se incrementó en 31,1 por ciento.

Huancavelica: Depósitos

(Saldos a fin de periodo en millones de soles)

	Saldos en millones de soles		Tasas de crecimiento (%)	
	mar-18	abr-18	Mes	12 Meses
Banco de la Nación	198	204	2,7	10,9
Banca Múltiple	75	70	-6,1	0,7
Instituciones No Bancarias	94	93	-0,9	19,2
Financieras	10	10	-2,1	23,4
Cajas Municipales	84	83	-0,8	18,5
Cajas Rurales	0	0	-2,5	-
TOTAL	367	367	0,0	10,7
Vista	118	118	-0,2	5,9
Ahorro	170	171	0,5	10,9
A plazo	79	79	-0,7	18,4
En MN	360	360	-0,1	10,4
En ME	7	7	3,6	31,1

Fuente: SBS y AFP.

Elaboración: BCRP - Sucursal Huancayo. Departamento de Estudios Económicos.

Huancavelica: Crecimiento de los depósitos

(Var.% nominal con respecto a similar mes del año anterior)

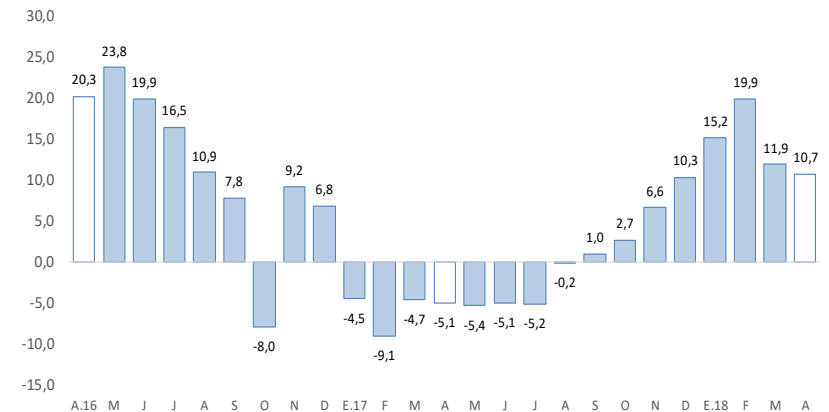

Fuente: SBS y AFP.

La inversión pública, correspondiente a los tres niveles de gobierno, sumó S/ 39 millones en el mes, mayor en 10,1 por ciento interanual. En el acumulado, sumó S/ 106 millones, lo que significó un decrecimiento de 18,7 por ciento.

Huancavelica: Ejecución del presupuesto público de inversiones 1/ 2/ (En millones de soles)

	Abril			Enero - Abril		
	2 017	2 018	Var.% real	2 017	2 018	Var.% real
Gobierno Nacional	8	8	-3,6	36	21	-41,6
Gobierno Regional	5	12	126,7	18	22	27,2
Gobiernos locales	22	19	-12,3	75	62	-18,2
Total	35	39	10,1	129	106	-18,7

1/ Información actualizada al 30 de abril de 2018.

2/ Comprende la adquisición de activos no financieros.

Fuente: MEF.

Elaboración: BCRP - Sucursal Huancayo. Departamento de Estudios Económicos.

Huancavelica: Crecimiento de la ejecución del presupuesto público de inversiones (Var.% real)

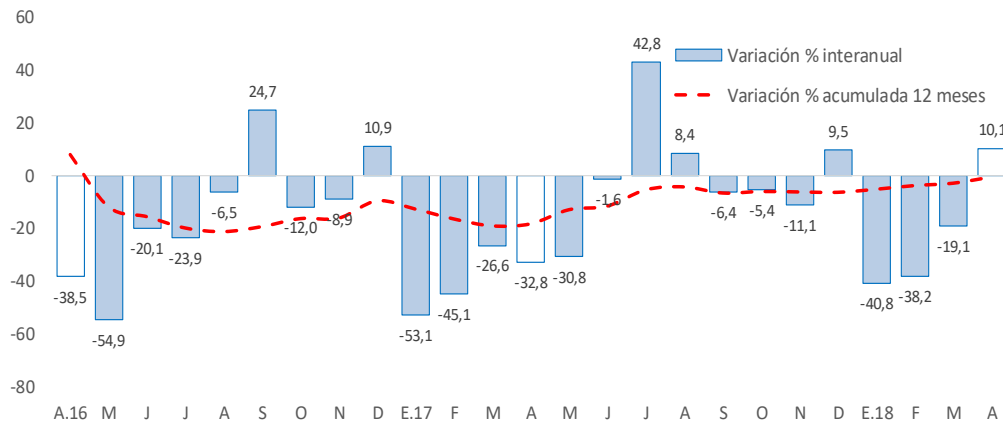

Fuente: MEF.

La **inversión pública** en Huancavelica sumó S/ 39 millones en abril, mayor en S/ 4 millones (10,1 por ciento) respecto a similar mes de 2017, ante el incremento de montos ejecutados en el Gobierno Regional (126,7 por ciento). Entre enero y abril, acumuló una ejecución de S/ 106 millones, menor en 18,7 por ciento respecto a similar periodo de 2017, ante la reducción de desembolsos en el Gobierno Nacional (-41,6 por ciento) y los municipios (-18,2 por ciento).

- Entre los **principales proyectos** que se ejecutaron entre enero y abril, destacaron en el Gobierno Nacional el “Mejoramiento y ampliación del servicio de agua potable y alcantarillado e instalación de la planta de tratamiento de aguas residuales de la ciudad de Lircay, distrito de Lircay, provincia de Angaraes” con un gasto de S/ 3 millones; y “Mejoramiento de los servicios públicos para el desarrollo territorial sostenible en el área de influencia de los ríos Apurímac, Ene y Mantaro: proyecto de desarrollo territorial sostenible” con un gasto de S/ 2 millones.
- En el Gobierno Regional, sobresalieron los proyectos de “Mejoramiento de la Carretera Pallalla -Repartición Ampurhuay - Añancusi - Mayunmarca - Andabamba - Rosario - Virgen de Lourdes - Huancavelica” con un gasto acumulado de S/ 7 millones; y “Mejoramiento y ampliación de los servicios deportivos del estadio IPD Huancavelica, distrito de Huancavelica” con un gasto acumulado de S/ 2 millones.
- En los gobiernos locales, los mayores desembolsos se registraron en el “Mejoramiento y ampliación del servicio de agua potable y creación del servicio de alcantarillado del centro poblado de Tambranco y de las localidades de Villa Sol y Rayanniyoc, distrito de Anta, provincia de Acobamba” con un gasto devengado de S/ 3 millones; e “Instalación de los servicios de agua potable y desagüe en comunidades del distrito de Santo Tomas de Pata, provincia de Angaraes” con un gasto devengado de S/ 2 millones.