



BANCO CENTRAL DE RESERVA DEL PERÚ

Huancavelica: Síntesis de Actividad Económica - Marzo 2018 -

**Departamento de Estudios Económicos
Sucursal Huancayo**

Viernes, 01 de junio de 2018

Durante marzo, la producción minera creció en 26,7 por ciento interanual, explicado por la mayor producción de cobre, plata, zinc, plomo y oro. Asimismo, la producción agropecuaria registró un crecimiento de 2,6 por ciento interanual, debido a los incrementos de los subsectores agrícola (1,6 por ciento) y pecuario (5,2 por ciento).

Actividad Primaria

- El **sector agropecuario** registró un crecimiento de 2,6 por ciento interanual en marzo, influenciado por los incrementos de las actividades agrícola (1,6 por ciento) y pecuaria (5,2 por ciento). Entre enero y marzo, se redujo ligeramente en 0,1 por ciento respecto del mismo periodo de 2017, ante la disminución del sub sector pecuario (-7,1 por ciento), no obstante el incremento de la actividad agrícola (3,7 por ciento).
- La **actividad minera** creció por segundo mes consecutivo luego de reducirse por treinta y dos meses. En marzo, aumentó en 26,7 por ciento interanual, influenciado por la mayor producción de cobre (33,3 por ciento), plata (2,2 por ciento), zinc (40,2 por ciento), plomo (21,8 por ciento) y oro (5 088,6 por ciento). Entre enero y marzo, aumentó en 5,9 por ciento respecto de similar periodo de 2017, influenciado por la mayor producción de zinc (25,1 por ciento), plomo (14,8 por ciento) y oro (3 966,3 por ciento).

Huancavelica: Crecimiento de la producción agropecuaria 1/ (Var.% real respecto a similar mes del año anterior)

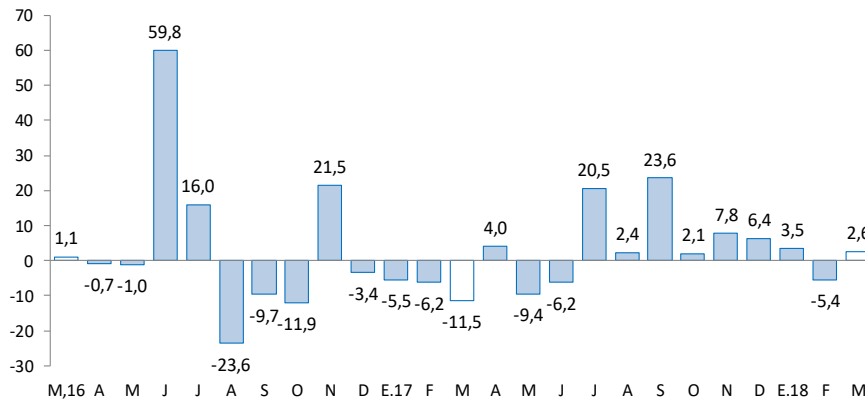

1/ A precios de 2007
Fuente: MINAGRI

Huancavelica: Crecimiento de la producción minera 1/ (Var.% real respecto a similar mes del año anterior)

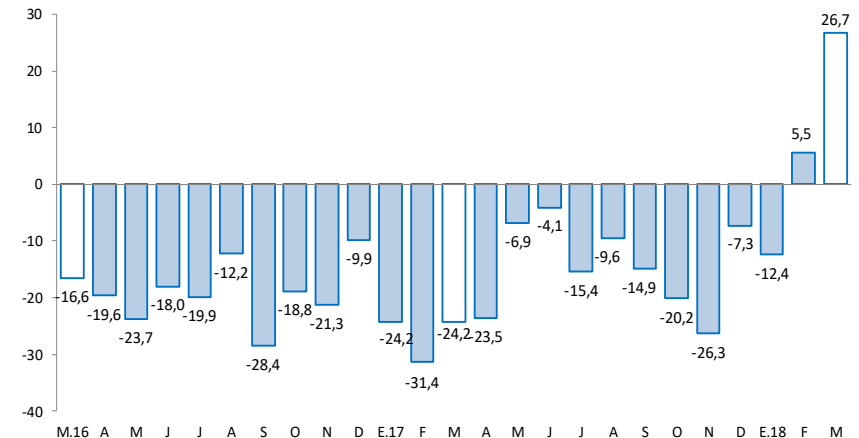

1/ A precios de 2007
Fuente: MINEM

En marzo, destacó el incremento del crédito directo total (12,8 por ciento); crédito de consumo (14,8 por ciento); y el crédito hipotecario (14,8 por ciento).

- Los **despachos de cemento** registraron caídas por cuarto mes consecutivo, luego de tres meses de recuperación. En marzo, se redujo en 32,3 por ciento interanual, explicado por una menor demanda de cemento, debido a la menor inversión privada y pública. Entre enero y marzo, disminuyeron en 21,4 por ciento respecto a similar periodo de 2017, debido a la menor inversión pública en todos los niveles de gobierno.
- El **crédito directo total** en la región (S/ 343 millones) aumentó en 12,8 por ciento respecto a marzo de 2017, sobresaliendo los mayores montos otorgados por el Banco de la Nación y Cajas Municipales. Asimismo, los créditos de consumo e hipotecarios crecieron en 14,8 y 14,8 por ciento, respectivamente.
- Por su parte, la **inversión pública** del mes (S/ 38 millones) decreció en 19,1 por ciento interanual, ante los menores montos ejecutados en el Gobierno Nacional y los municipios. Entre enero y marzo, sumó S/ 67 millones, menor en 29,3 por ciento respecto al mismo periodo de 2017, explicado por las reducciones en todos los niveles de gobierno. En el avance, los tres principales proyectos con mayor monto fueron: “Mejoramiento de la Carretera Pallalla -Repartición Ampurhuay - Añancusi - Mayunmarca - Andabamba - Rosario - Virgen de Lourdes - Huancavelica” con un gasto acumulado de S/ 3 millones, a cargo del Gobierno Regional; “Mejoramiento y ampliación del servicio de agua potable y creación del servicio de alcantarillado del centro poblado de Tambrayo y de las localidades de Villa Sol y Rayanniyoc, distrito de Anta, provincia de Acobamba” con un gasto devengado de S/ 3 millones, a cargo de los municipios; y “Mejoramiento y ampliación de los servicios deportivos del estadio IPD Huancavelica, distrito de Huancavelica” con un gasto acumulado de S/ 2 millones, a cargo del Gobierno Regional.

Huancavelica: Otros indicadores de actividad económica (Variación % respecto a similar mes del año anterior)

	Oct.17	Nov.17	Dic.17	Ene.18	Feb.18	Mar.18
Despachos de cemento 1/	↑ 2,3	↑ 13,2	↓ -0,1	↓ -11,8	↓ -22,2	↓ -32,3
Arribos a los establecimientos de hospedaje	↑ 10,8	↓ -1,2	↑ 0,9	↑ 7,8	↑ 0,8	
Crédito total 2/	↑ 16,2	↑ 15,2	↑ 14,0	↑ 14,1	↑ 13,2	↑ 12,8
Crédito de consumo 2/	↑ 16,9	↑ 16,2	↑ 15,0	↑ 15,0	↑ 14,8	↑ 14,8
Crédito hipotecario 2/	↑ 15,1	↑ 25,3	↑ 24,9	↑ 25,1	↑ 20,4	↑ 14,8
Inversión pública 1/	↓ -5,4	↓ -11,1	↑ 9,5	↓ -40,8	↓ -38,2	↓ -19,1

1/ En términos reales.

2/ En términos nominales.

Fuentes: UNACEM, MINCETUR, MTPE, SBS y MEF.

Entre enero y marzo, la inversión minera en Huancavelica alcanzó US\$ 26,0 millones, el décimo tercero a nivel nacional, mayor en 271,7 por ciento respecto de similar periodo de 2017.

- Entre enero y marzo, la inversión minera en Huancavelica alcanzó US\$ 26,0 millones, casi tres veces más de lo registrado en similar periodo de 2017. En el 2017, las transferencias de recursos generados por la minería alcanzó S/ 15,5 millones, mayor en 2,1% respecto de 2016.
- En **electricidad**, la empresa **Interconexión Eléctrica S.A.** adjudicó, en octubre de 2017, la concesión para el diseño, financiamiento, construcción, operación y mantenimiento del proyecto “Enlace 500 kV Mantaro-Nueva Yanango-Carapongo y Subestaciones Asociadas”, línea de transmisión de 390 km, ubicado en las regiones de Huancavelica, Junín y Lima. La inversión estimada para este proyecto sería de **US\$ 149,6 millones**, y tiene el objetivo de fortalecer el sistema de transmisión de energía eléctrica en la zona centro del país, así como la evacuación de generación de excedente de la zona del Mantaro hacia Lima.
- En **electricidad**, la **empresa colombiana ISA** está trabajando en el proyecto **Línea de Transmisión Friaspata - Mollepata** de 220 KW, ubicadas entre Huancavelica y Ayacucho. Se invertirá **US\$ 25,9 millones**, iniciando operaciones a fines de 2018.
- En **minería**, la **Compañía Minera Milpo** planea invertir **US\$ 706 millones** en la explotación de la mina **Pukaqaqa**, ubicada en la provincia de Huancavelica, para la extracción de cobre y molibdeno. Actualmente se viene realizando los estudios complementarios e ingeniería y tiene previsto una producción anual de 40,6 mil toneladas de cobre.
- La empresa **Minera Antares Perú S.A.C.** realiza exploraciones desde agosto 2017 en el proyecto **Pantería**, donde se tendría yacimientos de cobre y oro, ubicada en el distrito de Capillas, provincia de Castrovirreyna. La inversión en explorar este proyecto sería de US\$ 1 millón. Asimismo, desde enero 2017, la empresa **HBDK Eper Mining Company S.A.C.** realiza trabajos de exploración con una inversión de US\$ 900 miles en el proyecto **Pucapuca**, ubicado en Santiago de Chocorvos - Huaytará, en la que se tendría reservas de cobre y molibdeno.
- En **transporte**, ProInversión informó que en el segundo trimestre de 2018 se adjudicaría el proyecto “Rehabilitación de la vía férrea Huancayo-Huancavelica”, que contempla la rehabilitación de la vía existente de 128 kilómetros. La inversión alcanzaría US\$ 235 millones.
- En **transporte**, en el primer trimestre de 2019 se adjudicaría el proyecto “Longitudinal de la Sierra Tramo 4: Huancayo – Izcuchaca – Mayocc – Ayacucho / Ayacucho – Andahuaylas – Puente Sahuinto / Dv. Pisco – Huaytará – Ayacucho”, que contempla la ejecución de obras de mejoramiento y rehabilitación (117 km), mantenimiento periódico inicial (503 km), y mantenimiento y operación de 970 km. Se estima que la inversión para la rehabilitación y mejoramiento alcanzaría US\$ 160 millones, para el mantenimiento periódico inicial sería US\$ 284 millones, y para otras intervenciones se tiene un monto referencial de US\$ 21 millones.

El sector agropecuario creció 2,6 por ciento interanual en marzo, influenciado por los incrementos de las actividades agrícola (1,6 por ciento) y pecuaria (5,2 por ciento). Entre enero y marzo, se redujo en 0,1 por ciento respecto del mismo periodo de 2017, ante la disminución del sub sector pecuario (-7,1 por ciento).

Huancavelica: Producción de principales productos agropecuarios 1/ (En toneladas)

Subsectores	Estructura Porcentual 2016 /2	Marzo			Enero - Marzo		
		2 017	2 018	Var.%	2 017	2 018	Var.%
AGRÍCOLA	71,2			1,6			3,7
Orientada al mercado interno 2/	70,2			1,6			3,6
Papa	31,5	17,8	16,9	-5,2	44,2	43,2	-2,4
Alfalfa	4,5	12,7	12,4	-2,4	38,3	37,6	-1,6
Aneja grano verde	5,1	3,3	3,5	5,2	6,4	7,4	14,7
Olluco	1,8	0,9	1,9	124,7	1,8	3,4	81,6
Tuna	1,1	2,0	2,0	-1,0	3,2	2,7	-14,6
Maíz choclo	1,0	1,0	1,0	6,9	2,2	2,5	13,5
Haba grano verde	1,1	1,0	1,0	8,6	1,8	2,0	10,5
Maíz amiláceo	8,3	0,3	0,4	22,9	0,7	0,9	23,6
Orientada al mercado externo y agroindustria 2/	0,9			7,2			10,9
Palta	0,2	0,1	0,1	0,0	0,2	0,3	7,6
Quinua	0,4	0,0	0,0	-	0,0	0,0	133,9
Caña de azucar	0,0	0,0	0,0	-	0,0	0,0	-
PECUARIO	28,8			5,2			-7,1
Carne de vacuno 3/	7,5	0,2	0,2	-10,7	0,8	0,6	-23,2
Carne de ave 3/	1,2	0,1	0,1	3,1	0,2	0,3	3,1
Carne de ovino 3/	3,6	0,1	0,1	8,2	0,3	0,3	-0,6
Leche	4,7	1,5	2,1	33,7	5,2	5,9	14,4
SECTOR AGROPECUARIO	100,0			2,6			-0,1

1/ Cifras preliminares.

2/ A precios de 2007.

3/ Peso neto.

Fuente: MINAGRI.

Elaboración: BCRP - Sucursal Huancayo. Departamento de Estudios Económicos.

- El **subsector agrícola** creció en 1,6 por ciento interanual en el mes, por la mayor oferta con destino al mercado interno (1,6 por ciento) y al mercado externo y agroindustria (7,2 por ciento); destacando en el primer caso, los incrementos en olluco, arveja grano verde, tomate, haba grano verde, maíz amiláceo, maíz choclo y papaya; y en el segundo caso, creció por palta; en arveja grano verde y maíz choclo, por mayores siembras en las provincias de Acobamba, Tayacaja y Huancavelica, incentivados por los mayores precios de mercado. Entre enero y marzo, creció en 3,7 por ciento, por la mayor producción dirigido al mercado interno (3,6 por ciento) y al mercado externo agroindustria (10,9 por ciento); destacando en el primer caso, los incrementos en arveja grano verde, olluco, maíz cholo, zapallo, haba grano verde, maíz amiláceo, tomate y papaya, entre los principales; mientras que, en el segundo caso, por la mayor oferta de palta y quinua.
- La **producción pecuaria**, creció en 5,2 por ciento interanual en el mes, debido a la mayor producción de leche, fibra de alpaca, fibra de llama, y carnes de, ovino, porcino, caprino y ave. Entre enero y marzo, disminuyó 7,1 por ciento respecto a similar periodo de 2017, influenciado por la menor oferta de lana, huevo, y carnes de, vacuno, alpaca, llama, caprino, porcino y ovino.

La producción minera creció en 26,7 por ciento interanual en marzo, ante la mayor oferta de cobre, plata, zinc, plomo y oro. Entre enero y marzo, se incrementó en 5,9 por ciento respecto de similar periodo de 2017.

Huancavelica: Producción Minera 1/

(Var. % real respecto al mismo periodo del año anterior)

	Estructura Porcentual 2016 2/	Marzo			Enero - Marzo		
		2 017	2 018	Var. %	2 017	2 018	Var. %
Cobre (TMF)	41,4	867	1 156	33,3	3 290	3 149	-4,3
Plata (Kg.f)	32,7	11 274	11 521	2,2	30 592	30 261	-1,1
Zinc (TMF)	12,0	855	1 199	40,2	2 365	2 959	25,1
Plomo (TMF)	13,3	901	1 098	21,8	2 488	2 855	14,8
Oro (Grs.f)	0,6	536	27 795	5 088,6	1 483	60 308	3 966,3
TOTAL 1/				26,7			5,9

1/ Cifras preliminares.

2/ A precios de 2007.

Fuente: MINEM.

Elaboración: BCRP - Sucursal Huancayo. Departamento de Estudios Económicos.

- La **producción minera** creció por segundo mes consecutivo luego de reducirse por treinta y dos meses. En marzo, aumentó en 26,7 por ciento interanual, influenciado por la mayor producción de cobre (33,3 por ciento), plata (2,2 por ciento), zinc (40,2 por ciento), plomo (21,8 por ciento) y oro (5 088,6 por ciento). Entre enero y marzo, aumentó en 5,9 por ciento respecto de similar periodo de 2017, influenciado por la mayor producción de zinc (25,1 por ciento), plomo (14,8 por ciento) y oro (3 966,3 por ciento). En zinc y plomo, influenciado por la minera Kolpa; y en oro, por Sierra Antapite.

- Entre enero y marzo, a precios de 2007, la producción de cobre significó el 41 por ciento del VBP minero, seguido por plata (28 por ciento), zinc (15 por ciento) y plomo (12 por ciento).

Huancavelica: Crecimiento de la producción minera 1/

(Var.% real respecto a similar mes del año anterior)

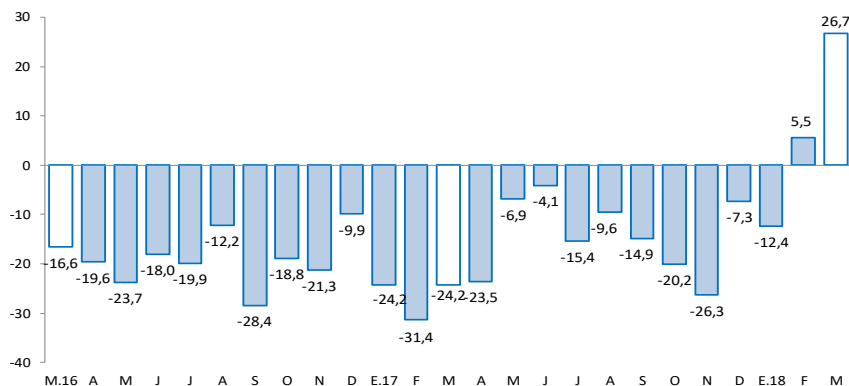

1/ A precios de 2007

Fuente: MINEM.

En el mes, los despachos de cemento decrecieron en 32,3 por ciento interanual. Entre enero y marzo, se redujo en 21,4 por ciento, influenciado por la menor inversión pública en todos los niveles de gobierno.

Huancavelica: Despachos de cemento (Var.% con respecto a similar mes del año anterior)

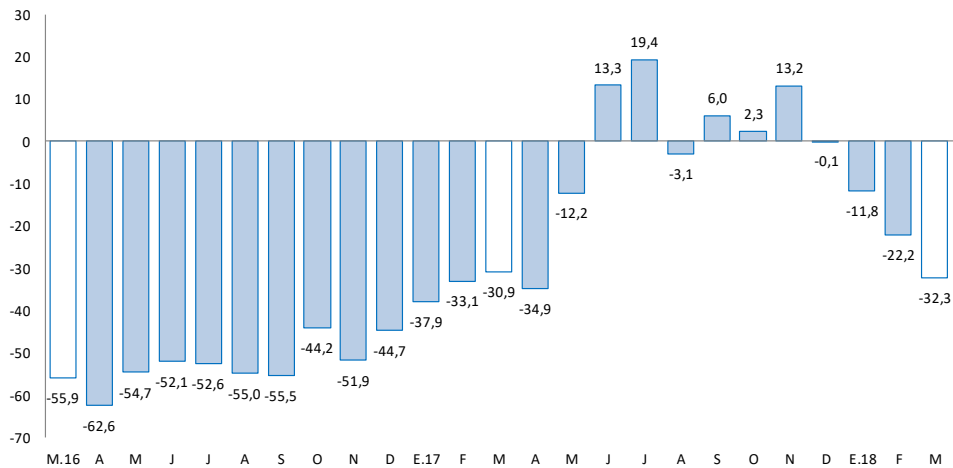

Fuente: UNACEM (Plantas Condorcocha y Atocongo).

- Los **despachos de cemento** por la empresa UNACEM (plantas Condorcocha y Atocongo con las marcas Cemento Andino y Sol, respectivamente), registraron una caída por cuarto mes consecutivo, luego de tres meses de recuperación. En marzo, se redujo en 32,3 por ciento interanual, explicado por una menor demanda de cemento, debido a la menor inversión privada y pública en todos los niveles de gobierno.
- Entre enero y marzo, los despachos de cemento disminuyeron en 21,4 por ciento respecto a similar periodo de 2017. Este comportamiento se asoció principalmente a la menor inversión pública en todos los niveles de gobierno.

El crédito directo total al término de marzo (S/ 343 millones) creció en 12,8 por ciento con respecto a igual mes del año anterior. Los créditos a personas y a empresas se expandieron en 14,8 por ciento y 11,3 por ciento, respectivamente.

Huancavelica: Crédito Directo

(Saldos a fin de periodo en millones de soles)

	Saldos en millones de soles		Tasas de crecimiento (%)	
	feb-18	mar-18	Mes	12 Meses
Banco de la Nación 1/	39	40	2,3	27,8
Banca Múltiple	32	33	1,3	6,3
Instituciones No Bancarias	267	271	1,3	11,7
Financieras	60	61	1,2	3,0
Cajas Municipales	203	206	1,3	13,8
Cajas Rurales	4	4	2,1	-
Edpymes	0	0	-	-100,0
Total	339	343	1,4	12,8
Empresas	190	192	1,5	11,3
Personas	149	151	1,3	14,8
Consumo	137	139	1,4	14,8
Hipotecario	12	12	1,1	14,8
En MN	338	343	1,4	13,0
En ME	0	1	1,5	-34,0

1/ Considera sólo los créditos de consumo e hipotecario.

Fuente: SBS y AFP.

Elaboración: BCRP - Sucursal Huancayo. Departamento de Estudios Económicos.

- La **cartera morosa** al mes de febrero alcanzó 3,7 por ciento, mayor en 0,4 de punto porcentual respecto de enero 2017. Los mayores ratios se registraron en las Cajas Rurales (6,3 por ciento), seguido de la Banca Múltiple (4,0 por ciento), Cajas Municipales (3,9 por ciento), Financieras (3,6 por ciento) y el Banco de la Nación (1,9 por ciento).

Huancavelica: Crecimiento del crédito directo

(Var.% nominal con respecto a similar mes del año anterior)

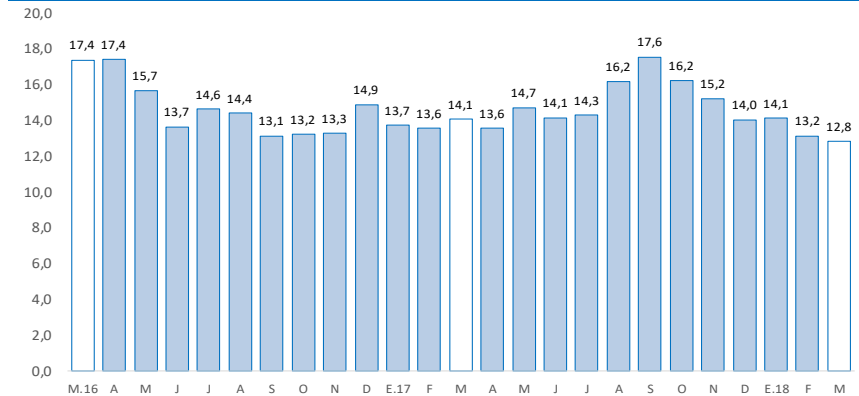

Fuente: SBS y AFP.

Huancavelica: Tasa de morosidad 1/

(Porcentaje)

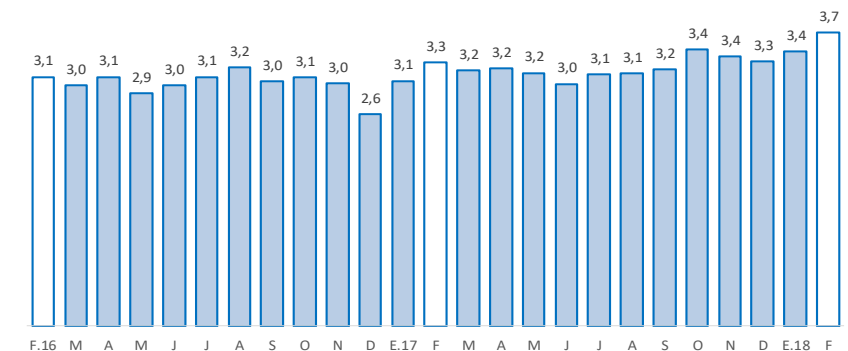

1/ Morosidad = (créditos vencidos + créditos en cobranza judicial) / colocaciones brutas.

Fuente: SBS y AFP.

Los depósitos en Huancavelica (S/ 367 millones) crecieron 11,9 por ciento interanual en marzo, debido a las mayores captaciones a la vista, en ahorro y a plazo. Por tipo de moneda, se registró un incremento de 11,7 interanual por ciento en moneda nacional; mientras que en moneda extranjera se incrementó en 25,1 por ciento.

Huancavelica: Depósitos

(Saldos a fin de periodo en millones de soles)

	Saldos en millones de soles		Tasas de crecimiento (%)	
	feb-18	mar-18	Mes	12 Meses
Banco de la Nación	216	198	-8,0	12,5
Banca Múltiple	80	75	-6,3	2,3
Instituciones No Bancarias	95	94	-0,5	19,5
Financieras	10	10	4,8	27,0
Cajas Municipales	85	84	-1,1	18,4
Cajas Rurales	0	0	11,6	-
TOTAL	390	367	-5,8	11,9
Vista	123	118	-4,4	4,3
Ahorro	188	170	-9,7	13,9
A plazo	78	79	1,3	20,3
En MN	383	360	-6,0	11,7
En ME	7	7	1,4	25,1

Fuente: SBS y AFP.

Elaboración: BCRP - Sucursal Huancayo. Departamento de Estudios Económicos.

Huancavelica: Crecimiento de los depósitos

(Var. % nominal con respecto a similar mes del año anterior)

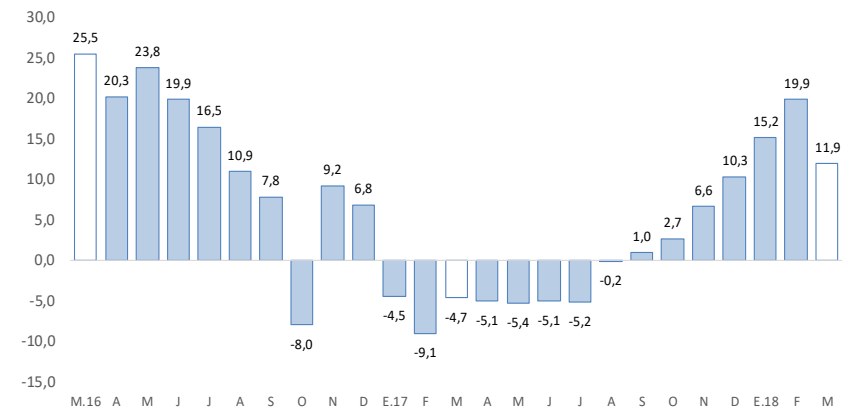

Fuente: SBS y AFP.

La inversión pública, en los tres niveles de gobierno sumó S/ 38 millones en el mes, menor en 19,1 por ciento interanual; mientras que en el acumulado, sumó S/ 67 millones, lo que significó un decrecimiento de 29,3 por ciento.

Huancavelica: Ejecución del presupuesto público de inversiones 1/ 2/ (En millones de soles)

	Marzo			Enero - Marzo		
	2 017	2 018	Var.% real	2 017	2 018	Var.% real
Gobierno Nacional	8	6	-19,4	29	14	-52,0
Gobierno Regional	8	8	6,6	12	11	-14,0
Gobiernos locales	31	23	-25,5	53	43	-20,6
Total	47	38	-19,1	94	67	-29,3

1/ Información actualizada al 31 de marzo de 2018.

2/ Comprende la adquisición de activos no financieros.

Fuente: MEF.

Elaboración: BCRP - Sucursal Huancayo. Departamento de Estudios Económicos.

Huancavelica: Crecimiento de la ejecución del presupuesto público de inversiones (Var.% real)

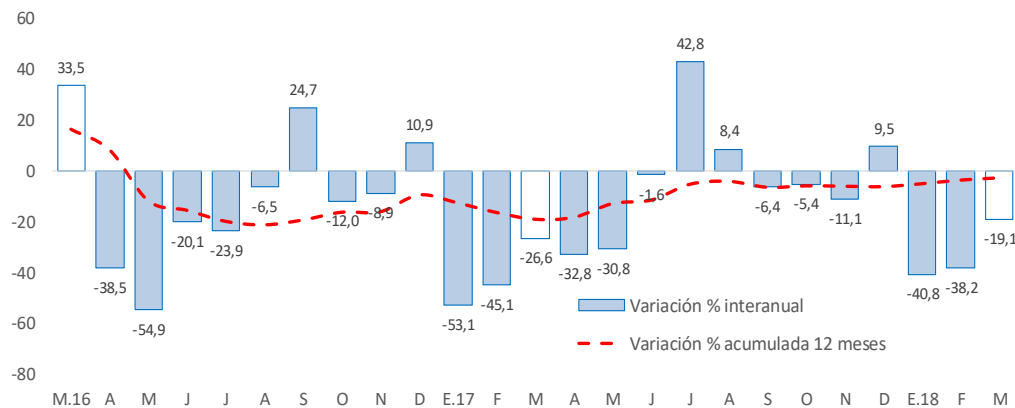

Fuente: MEF.

La **inversión pública** en Huancavelica sumó S/ 38 millones en marzo, menor en S/ 9 millones (-19,1 por ciento) respecto a similar mes de 2017, ante la reducción de montos ejecutados en el Gobierno Nacional (-19,4 por ciento) y los municipios (-25,5 por ciento). Entre enero y marzo, acumuló una ejecución de S/ 67 millones, menor en 29,3 por ciento respecto a similar periodo de 2017, ante la reducción de desembolsos en todos los niveles de gobierno.

- Entre los **principales proyectos** que se ejecutaron entre enero y marzo, destacaron en el Gobierno Nacional la “Rehabilitación y remodelación de la infraestructura educativa y equipamiento de la I.E. José María Arguedas, distrito de Lircay, provincia de Angaraes” con un gasto de S/ 1 millón; y “Rehabilitación y mejoramiento de la carretera Huancavelica - Lircay” con un gasto de S/ 1 millón.
- En el Gobierno Regional, sobresalieron los proyectos de “Mejoramiento de la Carretera Pallalla -Repartición Ampurhuay - Añancusi - Mayunmarca - Andabamba - Rosario - Virgen de Lourdes - Huancavelica” con un gasto acumulado de S/ 3 millones; y “Mejoramiento y ampliación de los servicios deportivos del estadio IPD Huancavelica, distrito de Huancavelica” con un gasto acumulado de S/ 2 millones.
- En los gobiernos locales, los mayores desembolsos se registraron en el “Mejoramiento y ampliación del servicio de agua potable y creación del servicio de alcantarillado del centro poblado de Tambraco y de las localidades de Villa Sol y Rayanniyoc, distrito de Anta, provincia de Acobamba” con un gasto devengado de S/ 3 millones; e “Instalación de los servicios de agua potable y desagüe en comunidades del distrito de Santo Tomas de Pata, provincia de Angaraes” con un gasto devengado de S/ 2 millones.