



**BANCO CENTRAL DE RESERVA DEL PERÚ**

# **Huancavelica: Síntesis de Actividad Económica - Febrero 2018 -**

**Departamento de Estudios Económicos  
Sucursal Huancayo**

Martes, 29 de mayo de 2018

Durante febrero, la producción minera creció en 5,5 por ciento interanual, explicado por la mayor producción de plata, zinc, plomo y oro. Contrariamente, la producción agropecuaria registró un decrecimiento de 2,7 por ciento interanual, debido a las reducciones de los subsectores agrícola (-1,6 por ciento) y pecuario (-4,5 por ciento).

## Actividad Primaria

- El **sector agropecuario** decreció en 2,7 por ciento interanual en febrero, influenciado por las disminuciones de las actividades agrícola (-1,6 por ciento) y pecuaria (-4,5 por ciento). Entre enero y febrero, se incrementó en 3,0 por ciento respecto de mismo periodo de 2017, ante los aumentos de los subsectores agrícola (4,8 por ciento) y pecuario (0,5 por ciento).
- La **actividad minera** creció en el mes luego de reducirse por treinta y dos meses. En febrero, aumentó en 5,5 por ciento interanual, influenciado por la mayor producción de plata (6,8 por ciento), zinc (25,7 por ciento), plomo (15,9 por ciento) y oro (7 767,2 por ciento), no obstante la reducción en la producción de cobre (-13,8 por ciento). Entre enero y febrero, se redujo en 3,9 por ciento respecto de similar periodo de 2017, influenciado por la menor producción de cobre (-17,7 por ciento) y plata (-3,0 por ciento).

### Huancavelica: Crecimiento de la producción agropecuaria 1/ (Var.% real respecto a similar mes del año anterior)

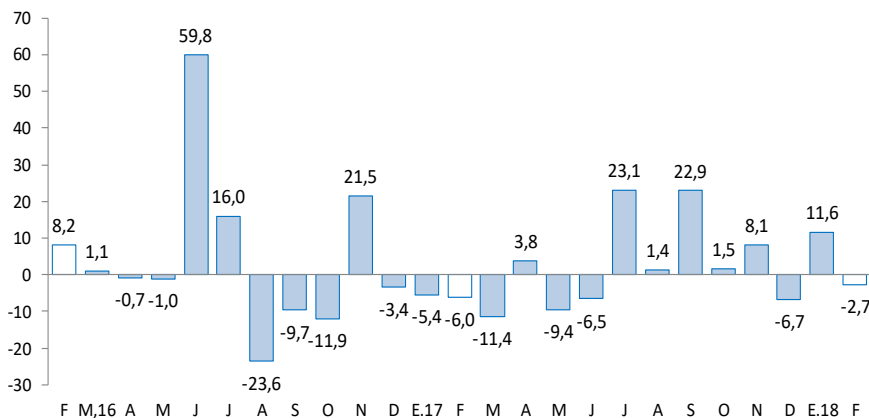

1/ A precios de 2007  
Fuente: MINAGRI

### Huancavelica: Crecimiento de la producción minera 1/ (Var.% real respecto a similar mes del año anterior)

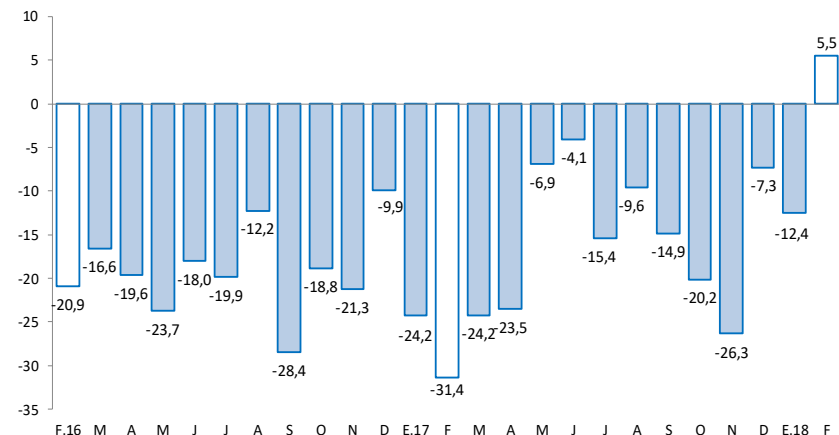

1/ A precios de 2007  
Fuente: MINEM

**En febrero, destacó el incremento del crédito directo total (13,2 por ciento); crédito de consumo (14,8 por ciento); y el crédito hipotecario (20,4 por ciento).**

- Los **despachos de cemento** registraron una caída por tercer mes consecutivo, luego de tres meses de recuperación. En febrero, se redujo en 22,2 por ciento interanual, explicado por una menor demanda de cemento, debido a la menor inversión privada y pública. Entre enero y febrero, disminuyeron en 4,6 por ciento respecto a similar periodo de 2017, influenciado por los resultados negativos de enero y febrero, debido principalmente a la menor inversión pública en todos los niveles de gobierno que se redujo en 39,0 por ciento respecto al mismo periodo del año anterior.
- El **crédito directo total** en la región (S/ 339 millones) aumentó en 13,2 por ciento respecto a febrero de 2017, sobresaliendo los mayores montos otorgados por el Banco de la Nación y Cajas Municipales. Asimismo, los créditos de consumo e hipotecarios crecieron en 14,8 y 20,4 por ciento, respectivamente.
- Por su parte, la **inversión pública** del mes (S/ 20 millones) decreció en 38,2 por ciento interanual, ante los menores montos ejecutados en todos los niveles de gobierno. Entre enero y febrero, sumó S/ 29 millones, menor en 39,0 por ciento respecto al mismo periodo de 2017, explicado por las reducciones en todos los niveles de gobierno. En el avance, los tres principales proyectos con mayor monto fueron: “Instalación de los servicios de agua potable y desagüe en comunidades del distrito de Santo Tomas de Pata, provincia de Angaraes” con un gasto de S/ 2 millones, a cargo de las municipalidades; “Mejoramiento de la trocha carrozable del distrito, de Huayacundo Arma, provincia de Huaytará” con un gasto devengado de S/ 2 millones, a cargo también de los municipios; y “Rehabilitación y mejoramiento de la carretera Huancavelica - Lircay” con un gasto de S/ 1 millón, a cargo del Gobierno Nacional.

## Huancavelica: Otros indicadores de actividad económica (Variación % respecto a similar mes del año anterior)

	Set.17	Oct.17	Nov.17	Dic.17	Ene.18	Feb.18
Despachos de cemento 1/	↑ 6,0	↑ 2,3	↑ 13,2	↓ -0,1	↓ -11,8	↓ -22,2
Arribos a los establecimientos de hospedaje	↑ 4,5	↑ 10,8	↓ -1,2	↑ 0,9	↑ 8,7	
Crédito total 2/	↑ 17,6	↑ 16,2	↑ 15,2	↑ 14,0	↑ 14,1	↑ 13,2
Crédito de consumo 2/	↑ 18,0	↑ 16,9	↑ 16,2	↑ 15,0	↑ 15,0	↑ 14,8
Crédito hipotecario 2/	↑ 19,8	↑ 15,1	↑ 25,3	↑ 24,9	↑ 25,1	↑ 20,4
Inversión pública 1/	↓ -6,4	↓ -5,4	↓ -11,1	↑ 9,5	↓ -40,8	↓ -38,2

1/ En términos reales.

2/ En términos nominales.

Fuentes: UNACEM, MINCETUR, MTPE, SBS y MEF.

## Entre enero y febrero, la inversión minera en Huancavelica alcanzó US\$ 18,2 millones, el décimo segundo a nivel nacional, mayor en 302,1 por ciento respecto de similar periodo de 2017.

- Entre enero y febrero, la inversión minera en Huancavelica alcanzó US\$ 18,2 millones, casi cuatro veces más de lo registrado en similar periodo de 2017. En el 2017, las transferencias de recursos generados por la minería alcanzó S/ 15,5 millones, mayor en 2,1 por ciento respecto de 2016.
- En **electricidad**, la empresa **Interconexión Eléctrica S.A.** adjudicó, en octubre de 2017, la concesión para el diseño, financiamiento, construcción, operación y mantenimiento del proyecto “Enlace 500 kV Mantaro-Nueva Yanango-Carapongo y Subestaciones Asociadas”, línea de transmisión de 390 km, ubicado en las regiones de Huancavelica, Junín y Lima. La inversión estimada sería **US\$ 149,6 millones**.
- En **electricidad**, la **empresa colombiana ISA** está trabajando en el proyecto **Línea de Transmisión Friaspata - Mollepata** de 220 KW, ubicada entre Huancavelica y Ayacucho, cuya inversión será de **US\$ 25,9 millones**. Iniciaría operaciones comerciales a fines de 2018.
- En **minería**, la **Compañía Minera Milpo** planea invertir **US\$ 706 millones** en la explotación de la mina **Pukaqaqa**, ubicada en la provincia de Huancavelica, para la extracción de cobre y molibdeno. Actualmente se viene realizando los estudios complementarios e ingeniería y tiene previsto una producción anual de 40,6 mil toneladas de cobre.
- En **minería**, la empresa **Minera Antares Perú S.A.C.** viene realizando exploraciones desde agosto de 2017 en el proyecto **Pantería**, donde se tendría yacimientos de cobre y oro, ubicada en el distrito de Capillas, provincia de Castrovirreyna. La inversión en la exploración sería US\$ 1 millón. Asimismo, desde enero 2017, la empresa **HBDK Eper Mining Company S.A.C.** realiza trabajos de exploración con una inversión de US\$ 900 miles en el proyecto **Pucapuca** -distrito de Santiago de Chocorvos, provincia de Huaytará-, en la que se tendría reservas de cobre y molibdeno.
- En **transporte**, ProInversión informó que en el segundo trimestre de 2018 se adjudicaría el proyecto “Rehabilitación de la vía férrea Huancayo-Huancavelica”. Contempla la rehabilitación integral de la vía de 128 kilómetros, con una inversión de US\$ 235 millones.
- En **transporte**, en el primer trimestre de 2019 se adjudicaría el proyecto “Longitudinal de la Sierra Tramo 4: Huancayo – Izcuchaca – Mayocc – Ayacucho / Ayacucho – Andahuaylas – Puente Sahuinto / Dv. Pisco – Huaytará – Ayacucho”. Contempla la ejecución de obras de mejoramiento y rehabilitación (117 km), mantenimiento periódico inicial (503 km), y mantenimiento y operación de 970 km. Se estima que la inversión para la rehabilitación y mejoramiento alcanzaría US\$ 160 millones, para el mantenimiento periódico inicial sería US\$ 284 millones, y para otras intervenciones se tiene un monto referencial de US\$ 21 millones.

El sector agropecuario registró un decrecimiento de 2,7 por ciento interanual en febrero, influenciado por las actividades agrícola (-1,6 por ciento) y pecuaria (-4,5 por ciento). Entre enero y febrero, se incrementó en 3,0 por ciento respecto de mismo periodo de 2017, ante los avances agrícola (4,8 por ciento) y pecuario (0,5 por ciento).

## Huancavelica: Producción de principales productos agropecuarios 1/

(En toneladas)

Subsectores	Estructura Porcentual 2016 /2	Febrero			Enero - Febrero		
		2 017	2 018	Var.%	2 017	2 018	Var.%
<b>AGRÍCOLA</b>	<b>71,2</b>			<b>-1,6</b>			<b>4,8</b>
<b>Orientada al mercado interno 2/</b>	<b>70,2</b>			<b>-1,8</b>			<b>4,7</b>
Papa	31,5	16,4	14,6	-10,7	26,4	26,2	-0,6
Alfalfa	4,5	13,0	12,5	-3,9	25,9	24,8	-4,3
Arveja grano verde	5,1	2,4	2,5	3,8	3,1	3,9	24,9
Maíz choclo	1,0	0,9	1,1	12,3	1,2	1,5	18,6
Olluco	1,8	0,7	1,1	60,7	1,0	1,4	44,1
Haba grano verde	1,1	0,6	0,7	8,5	0,9	1,0	12,6
Tuna	1,1	0,8	0,7	-2,7	1,2	0,7	-38,7
Maíz amiláceo	8,3	0,4	0,5	24,2	0,4	0,5	24,2
<b>Orientada al mercado externo y agroindustria 2/</b>	<b>0,9</b>			<b>13,2</b>			<b>13,0</b>
Palta	0,2	0,1	0,2	13,2	0,1	0,2	12,2
Quinua	0,4	0,0	0,0	-	0,0	0,0	31,9
Caña de azucar	0,0	0,0	0,0	-	0,0	0,0	-
<b>PECUARIO</b>	<b>28,8</b>			<b>-4,5</b>			<b>0,5</b>
Carne de vacuno 3/	7,5	0,3	0,3	2,7	0,6	0,6	4,4
Carne de ave 3/	1,2	0,1	0,1	4,4	0,2	0,2	3,1
Carne de ovino 3/	3,6	0,1	0,1	7,6	0,2	0,2	6,2
Leche	4,7	1,7	1,7	-3,9	3,6	3,7	2,4
<b>SECTOR AGROPECUARIO</b>	<b>100,0</b>			<b>-2,7</b>			<b>3,0</b>

1/ Cifras preliminares.

2/ A precios de 2007.

3/ Peso neto.

Fuente: MINAGRI.

Elaboración: BCRP - Sucursal Huancayo. Departamento de Estudios Económicos.

- El **subsector agrícola** decreció en 1,6 por ciento interanual en el mes, influenciado por la menor oferta con destino al mercado interno (-1,8 por ciento), no obstante el incremento en el dirigido al mercado externo y agroindustria (13,2 por ciento); destacando en el primer caso, las reducciones en papa (-10,7 por ciento), alfalfa (-3,9 por ciento) y tuna (-2,7 por ciento); y en el segundo caso, creció por palta (13,2 por ciento); en papa, explicado por las menores siembras en las provincias de Acobamba, Tayacaja y Huancavelica, debido a los menores precios de mercados durante los últimos meses del 2017. Entre enero y febrero, creció en 4,8 por ciento, influenciado por la mayor producción dirigido al mercado interno (4,7 por ciento) y al mercado externo agroindustria (13,0 por ciento); destacando en el primer caso, los incrementos en arveja grano verde, olluco, maíz cholo, zapallo, haba grano verde, maíz amiláceo, haba grano seco, tomate y papaya, entre los principales; mientras que, en el segundo caso, por la mayor oferta de palta y quinua.
- La **producción pecuaria**, decreció en 4,5 por ciento interanual en el mes, debido a la menor producción de leche, lana, huevo, carne de llama y fibra de, alpaca y llama. Entre enero y febrero, aumentó ligeramente en 0,5 por ciento respecto a similar periodo de 2017, influenciado por la mayor oferta de leche y carnes de, vacuno, porcino, alpaca, ovino, caprino y ave.

La producción minera creció en 5,5 por ciento interanual en febrero, ante la mayor oferta de plata, zinc, plomo y oro. Entre enero y febrero, se redujo en 3,9 por ciento respecto de similar periodo de 2017.

## Huancavelica: Producción Minera 1/

(Var. % real respecto al mismo periodo del año anterior)

	Estructura Porcentual 2016 2/	Febrero			Enero - Febrero		
		2 017	2 018	Var. %	2 017	2 018	Var. %
Cobre (TMF)	41,4	1 117	963	-13,8	2 423	1 994	-17,7
Plata (Kg.f)	32,7	9 454	10 099	6,8	19 318	18 740	-3,0
Zinc (TMF)	12,0	743	934	25,7	1 510	1 761	16,6
Plomo (TMF)	13,3	751	871	15,9	1 587	1 758	10,8
Oro (Grs.f)	0,6	404	31 746	7 767,2	947	32 513	3 331,8
<b>TOTAL 1/</b>				<b>5,5</b>			<b>-3,9</b>

1/ Cifras preliminares.

2/ A precios de 2007.

Fuente: MINEM.

Elaboración: BCRP - Sucursal Huancayo. Departamento de Estudios Económicos.

## Huancavelica: Crecimiento de la producción minera 1/

(Var.% real respecto a similar mes del año anterior)

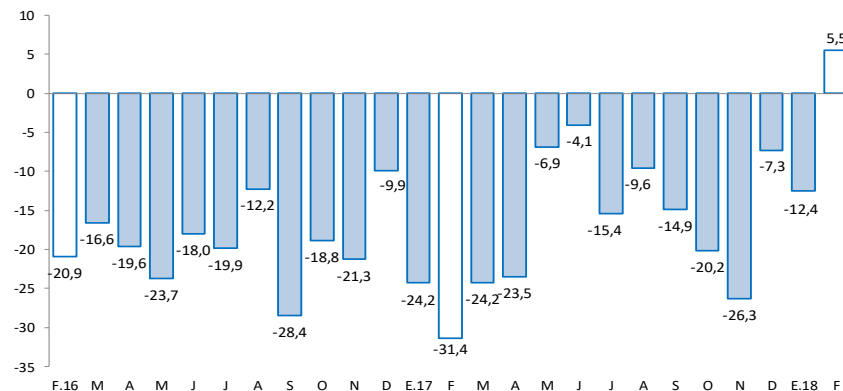

1/ A precios de 2007

Fuente: MINEM.

- La **producción minera** creció en el mes luego de reducirse por treinta y dos meses; es decir, desde junio de 2015. En febrero, aumentó en 5,5 por ciento interanual, influenciado por la mayor producción de plata (6,8 por ciento), zinc (25,7 por ciento), plomo (15,9 por ciento) y oro (7 767,2 por ciento), no obstante la reducción en la producción de cobre (-13,8 por ciento). En plata, por la minera Kolpa y Doe Run; en plomo y zinc, debido a Kolpa; y en oro, por la minera Buenaventura. Entre enero y febrero, se redujo en 3,9 por ciento respecto de similar periodo de 2017, influenciado por la menor producción de cobre (-17,7 por ciento) y plata (-3,0 por ciento). En cobre, influenciado por las mineras Buenaventura y Castrovirreyna; y en plata, por Buenaventura.
- Entre enero y febrero, a precios de 2007, la producción de cobre significó el 42 por ciento del VBP minero, seguido por plata (28 por ciento), zinc (15 por ciento) y plomo (12 por ciento).

En el mes, los despachos de cemento decrecieron en 22,2 por ciento interanual. Entre enero y febrero, se redujo en 4,6 por ciento, influenciados por la menor inversión privada y pública.

## Huancavelica: Despachos de cemento (Var.% con respecto a similar mes del año anterior)

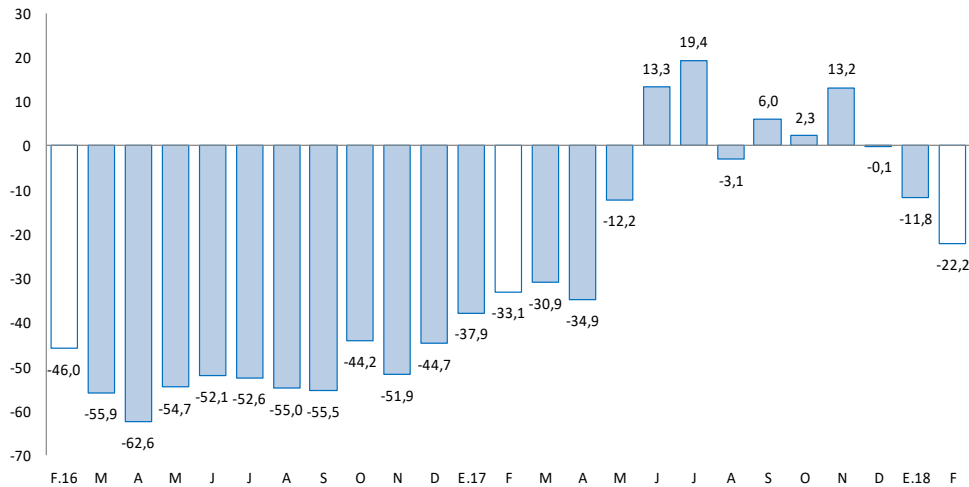

Fuente: UNACEM (Plantas Condorcocha y Atocongo).

- Los **despachos de cemento** por la empresa UNACEM (plantas Condorcocha y Atocongo con las marcas Cemento Andino y Sol, respectivamente), registraron una caída por tercer mes consecutivo, luego de tres meses de recuperación. En febrero, se redujo en 22,2 por ciento interanual, explicado por una menor demanda de cemento, debido a la menor inversión privada y pública en todos los niveles de gobierno.
- Entre enero y febrero, los despachos de cemento disminuyeron en 4,6 por ciento respecto a similar periodo de 2017, influenciado por los resultados negativos de enero y febrero. Este comportamiento se asoció principalmente a la menor inversión pública en todos los niveles de gobierno que se redujo en 39,0 por ciento respecto al mismo periodo de 2017.

El crédito directo total al término de febrero (S/ 339 millones) creció en 13,2 por ciento con respecto a igual mes del año anterior. Los créditos a personas y empresas se expandieron en 15,3 por ciento y 11,5 por ciento, respectivamente.

## Huancavelica: Crédito Directo

(Saldos a fin de periodo en millones de soles)

	Saldos en millones de soles		Tasas de crecimiento (%)	
	ene-18	feb-18	Mes	12 Meses
<b>Banco de la Nación 1/</b>	<b>38</b>	<b>39</b>	<b>2,7</b>	<b>26,0</b>
<b>Banca Múltiple</b>	<b>33</b>	<b>32</b>	<b>-1,6</b>	<b>5,3</b>
<b>Instituciones No Bancarias</b>	<b>267</b>	<b>267</b>	<b>0,1</b>	<b>12,5</b>
Financieras	60	60	-0,4	4,0
Cajas Municipales	202	203	0,2	14,4
Cajas Rurales	4	4	2,2	-
Edpymes	0	0	-	-100,0
<b>Total</b>	<b>338</b>	<b>339</b>	<b>0,2</b>	<b>13,2</b>
<b>Empresas</b>	<b>190</b>	<b>190</b>	<b>-0,4</b>	<b>11,5</b>
<b>Personas</b>	<b>147</b>	<b>149</b>	<b>1,1</b>	<b>15,3</b>
Consumo	135	137	1,4	14,8
Hipotecario	12	12	-1,6	20,4
En MN	337	338	0,2	13,3
En ME	0	0	0,2	-38,4

1/ Considera sólo los créditos de consumo e hipotecario.

Fuente: SBS y AFP.

Elaboración: BCRP - Sucursal Huancayo. Departamento de Estudios Económicos.

- La **cartera morosa** al mes de enero alcanzó 3,4 por ciento, mayor en 0,4 de punto porcentual respecto de enero 2017. Los mayores ratios se registraron en las Cajas Rurales (5,6 por ciento), seguido de las Cajas Municipales (3,6 por ciento), Banca Múltiple (3,6 por ciento), Financieras (3,4 por ciento) y el Banco de la Nación (1,9 por ciento).

## Huancavelica: Crecimiento del crédito directo

(Var.% nominal con respecto a similar mes del año anterior)

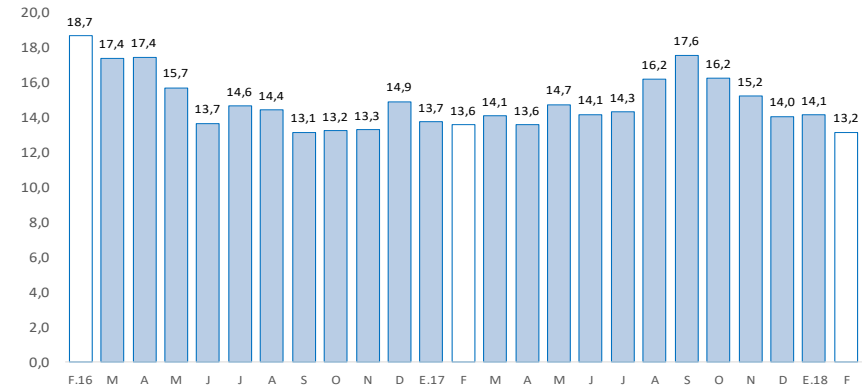

Fuente: SBS y AFP.

## Huancavelica: Tasa de morosidad 1/

(Porcentaje)

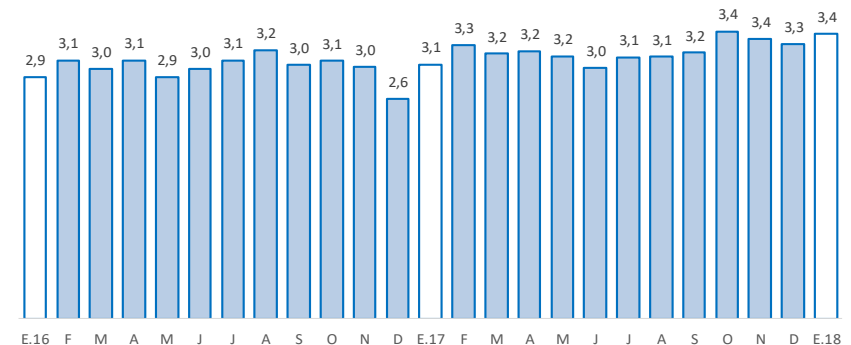

1/ Morosidad = (créditos vencidos + créditos en cobranza judicial) / colocaciones brutas.

Fuente: SBS y AFP.



Los depósitos en Huancavelica (S/ 390 millones) crecieron 19,9 por ciento interanual en febrero, debido a las mayores captaciones a la vista, en ahorro y a plazo. Por tipo de moneda, se registró un incremento de 19,9 interanual por ciento en moneda nacional; mientras que en moneda extranjera se incrementó en 20,5 por ciento.

## Huancavelica: Depósitos

(Saldos a fin de periodo en millones de soles)

	Saldos en millones de soles		Tasas de crecimiento (%)	
	ene-18	feb-18	Mes	12 Meses
<b>Banco de la Nación</b>	<b>210</b>	<b>216</b>	<b>2,6</b>	<b>18,1</b>
<b>Banca Múltiple</b>	<b>82</b>	<b>80</b>	<b>-2,2</b>	<b>24,1</b>
<b>Instituciones No Bancarias</b>	<b>92</b>	<b>95</b>	<b>2,3</b>	<b>20,6</b>
Financieras	10	10	0,5	21,1
Cajas Municipales	83	85	2,6	20,3
Cajas Rurales	0	0	-19,5	-
<b>TOTAL</b>	<b>384</b>	<b>390</b>	<b>1,5</b>	<b>19,9</b>
Vista	121	123	1,8	8,8
Ahorro	185	188	1,4	29,0
A plazo	78	78	1,2	18,8
En MN	377	383	1,5	19,9
En ME	7	7	3,6	20,5

Fuente: SBS y AFP.

Elaboración: BCRP - Sucursal Huancayo. Departamento de Estudios Económicos.

## Huancavelica: Crecimiento de los depósitos

(Var.% nominal con respecto a similar mes del año anterior)

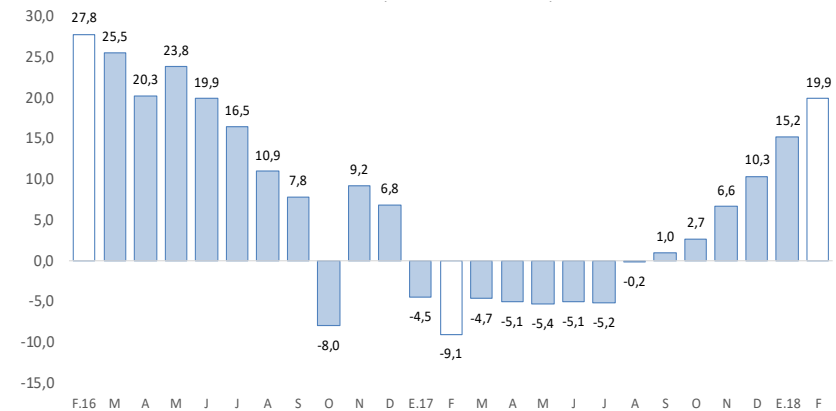

Fuente: SBS y AFP.

La inversión pública, correspondiente a los tres niveles de gobierno sumó S/ 20 millones en el mes, menor en 38,2 por ciento interanual; mientras que en el acumulado, sumó S/ 29 millones, lo que significó un decrecimiento de 39,0 por ciento.

## Huancavelica: Ejecución del presupuesto público de inversiones 1/ 2/ (En millones de soles)

	Febrero			Enero - Febrero		
	2 017	2 018	Var.% real	2 017	2 018	Var.% real
Gobierno Nacional	10	5	-50,4	21	8	-63,9
Gobierno Regional	4	1	-67,9	5	2	-48,7
Gobiernos locales	18	14	-24,2	22	19	-13,2
<b>Total</b>	<b>32</b>	<b>20</b>	<b>-38,2</b>	<b>47</b>	<b>29</b>	<b>-39,0</b>

1/ Información actualizada al 28 de febrero de 2018.

2/ Comprende la adquisición de activos no financieros.

Fuente: MEF.

Elaboración: BCRP - Sucursal Huancayo. Departamento de Estudios Económicos.

## Huancavelica: Crecimiento de la ejecución del presupuesto público de inversiones (Var.% real)

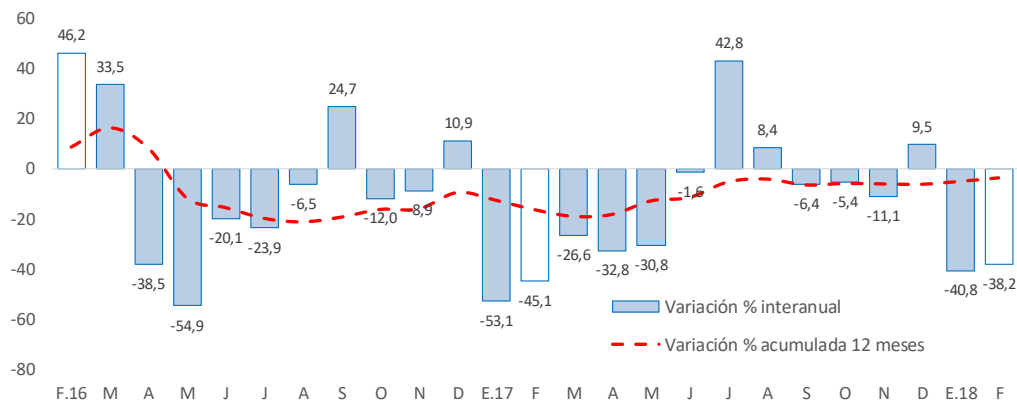

Fuente: MEF.

La **inversión pública** en Huancavelica sumó S/ 20 millones en febrero, menor en S/ 12 millones (-38,2 por ciento) respecto a similar mes de 2017, ante la reducción de montos ejecutados en todos los niveles de gobierno. Entre enero y febrero, acumuló una ejecución de S/ 29 millones, menor en 39,0 por ciento respecto a similar periodo de 2017, ante la reducción de desembolsos en todos los niveles de gobierno.

- Entre los **principales proyectos** que se ejecutaron entre enero y febrero, destacaron en el Gobierno Nacional la “Rehabilitación y mejoramiento de la carretera Huancavelica - Lircay” con un gasto de S/ 1 millón; e “Instalación del servicio de agua potable y saneamiento básico de la localidad de Paltarumi, distrito de Daniel Hernández, provincia de Tayacaja” con un gasto de S/ 867 miles.
- En el Gobierno Regional, sobresalieron los proyectos de “Mejoramiento y ampliación de los servicios deportivos del estadio IPD Huancavelica, distrito de Huancavelica” con un gasto acumulado de S/ 471 miles; y “Mejoramiento de la prestación de los servicios de la Dirección Regional de Educación de Huancavelica” con un gasto acumulado de S/ 471 miles.
- En los gobiernos locales, los mayores desembolsos se registraron en la “Instalación de los servicios de agua potable y desagüe en comunidades del distrito de Santo Tomas de Pata, provincia de Angaraes” con un gasto devengado de S/ 2 millones; y “Mejoramiento de la trocha carrozable del distrito, de Huayacundo Arma, provincia de Huaytará” con un gasto devengado de S/ 2 millones.