



BANCO CENTRAL DE RESERVA DEL PERÚ

Ayacucho: Síntesis de Actividad Económica - Octubre 2018 -

**Departamento de Estudios Económicos
Sucursal Huancayo**

Diciembre de 2018

Actividad Primaria

- El **sector agropecuario** disminuyó 22,3 por ciento en octubre, por la menor producción agrícola (-48,6 por ciento), influenciado principalmente por la nula producción de cacao y café, así como por la disminución en papa (-11,2 por ciento). Asimismo, la contracción de la parte pecuaria (-5,0 por ciento) se asoció a la menor producción de carne de vacuno (-6,9 por ciento) y carne de ovino (-7,5 por ciento).
- La **actividad minera** disminuyó 7,6 por ciento en octubre, debido a la menor producción de zinc (-91,4 por ciento) y plomo (-51,9 por ciento) ante la menor producción por parte de la Minera Catalina Huanca. En el periodo enero - octubre creció 3,7 por ciento por mayor producción de oro (4,6 por ciento) y plata (10,6 por ciento) a través de la mina Inmaculada.

Otros Indicadores de Actividad Económica

- Los **despachos locales de cemento** en Ayacucho aumentaron 1,5 por ciento frente a octubre del año previo, situación que estuvo asociado a la mayor inversión pública a nivel del Gobierno Regional y municipios. La contracción entre enero y octubre (-5,7 por ciento) obedeció a la menor ejecución de la inversión por parte del Gobierno Nacional y municipios.
- El **crédito directo total** en la región (S/ 1 453 millones) creció en 12,5 por ciento en octubre con relación a similar mes de 2017. Del mismo modo, los créditos de consumo e hipotecario registraron crecimientos de 18,0 y 15,4 por ciento, respectivamente. En relación al mes previo, el incremento de 0,8 por ciento obedeció a la expansión de las colocaciones a personas (1,7 por ciento) y a empresas (0,2 por ciento).
- La **inversión pública** (S/ 162,4 millones) en octubre aumentó 0,6 por ciento ante la expansión en la ejecución a nivel del Gobierno Regional como de los municipios. En el periodo acumulado de enero a octubre se contrajo la inversión pública en 5,0 por ciento, por efecto de la menor ejecución principalmente del Gobierno Nacional.

Ayacucho: Otros indicadores de actividad económica (Variación % respecto a similar mes del año anterior)

	May.18	Jun. 18	Jul. 18	Ago. 18	Set.18	Oct.18
Despachos de cemento 1/	↓-10,7	↓-12,2	↓-20,9	↓-5,4	↓-10,5	↑ 1,5
Arribos a los establec. de hospedaje	↑24,2	↑22,6	↑33,8	↑31,5	↑21,9	↑35,1
Crédito total 2/	↑13,8	↑12,9	↑13,5	↑12,6	↑12,1	↑12,5
Crédito de consumo 2/	↑19,1	↑18,6	↑19,3	↑17,6	↑17,0	↑18,0
Crédito hipotecario 2/	↑25,1	↑21,9	↑19,8	↑13,6	↑14,8	↑15,4
Inversión pública 2/	↓-21,3	↑41,8	↓-18,9	↓-3,2	↓-17,9	↑ 0,6

1/ En términos reales.

2/ En términos nominales.

Fuentes: BCRP - Sucursal Huancayo, UNACEM, MINCETUR, SBS y MEF.

La actividad agropecuaria disminuyó 22,3 por ciento en octubre, por la menor producción agrícola (-48,6 por ciento) y pecuaria (-5,0 por ciento).

Ayacucho: Producción de principales productos agropecuarios 1/ (En toneladas)

Subsectores	Estructura Porcentual 2016 2/	Octubre			Enero - Octubre				
		2017	2018	Var.%	Contribución al crecimiento 3/	2017	2018	Var.%	Contribución al crecimiento
AGRÍCOLA	67,3			-48,6	-19,3			22,9	15,9
Mercado externo y agroindustria	14,5			-95,4	-18,1			11,2	1,5
Cacao	5,4	209	0	-100,0	-6,4	4 925	5 113	3,8	0,2
Quinua	4,0	0	19	-	0,0	14 973	20 852	39,3	1,4
Café	3,6	324	0	-100,0	-9,5	3 447	3 409	-1,1	0,0
Palta	1,2	418	100	-76,1	-2,3	6 796	6 406	-5,7	-0,1
Mercado interno	52,8			-6,0	-1,2			25,8	14,4
Papa	26,8	401	356	-11,2	-0,1	304 351	412 396	35,5	9,8
Maíz amiláceo	4,3	0	3	-	0,0	20 521	25 739	25,4	1,3
Alfalfa	4,8	18 016	20 450	13,5	1,7	188 602	197 445	4,7	0,2
Cebada grano	1,6	0	0	-	0,0	15 171	17 538	15,6	0,3
Trigo	1,6	0	4	-	0,0	10 538	14 163	34,4	0,6
Haba grano seco	1,5	7	0	-100,0	0,0	7 199	10 035	39,4	0,6
Tuna	1,8	225	40	-82,2	-0,6	21 370	22 741	6,4	0,1
Maíz choclo	1,0	21	14	-33,3	0,0	8 088	9 574	18,4	0,2
Aveja grano seco	1,1	10	0	-100,0	0,0	4 940	6 338	28,3	0,4
Olluco	1,2	0	0	-	0,0	12 979	14 798	14,0	0,2
Frijol grano seco	0,8	5	0	-100,0	-0,8	2 191	2 739	25,0	0,2
Aveja grano verde	0,6	25	27	8,0	0,0	3 529	4 697	33,1	0,2
PECUARIO	32,7			-5,0	-3,0			-1,5	-0,5
Carne de Vacuno	15,7	811	755	-6,9	-2,4	9 567	9 317	-2,6	-0,3
Leche Vacuno	7,3	1 293	1 263	-2,4	-0,2	55 260	54 785	-0,9	-0,1
Carne de Ovino	3,2	127	117	-7,5	-0,5	1 557	1 505	-3,3	-0,1
Carne de Porcino	2,1	167	169	1,2	0,1	1 935	2 035	5,1	0,1
SECTOR AGROPECUARIO	100,0			-22,3	-22,3			15,5	15,5

1/ Cifras preliminares.
 2/ A precios de 2007.
 3/ En base a la estructura de similar periodo de 2016
 4/ Peso neto.
 Fuente: MINAGRI
 Elaboración: BCRP - Sucursal Huancayo.

- La contracción del subsector **agrícola** en octubre (-48,6 por ciento), obedeció a la menor producción orientada al mercado externo y agroindustria (-95,4 por ciento) por la nula producción de cacao y café, ante el adelanto de cosechas en meses previos. De igual modo, disminuyó la producción para el mercado interno (-6,0 por ciento) por la contracción en papa (-11,2 por ciento), tuna (-82,2 por ciento) y maíz choclo (-33,3 por ciento). Respecto al comportamiento del acumulado entre enero y octubre, el subsector aumentó en 22,9 por ciento, como efecto de la mayor producción para el mercado externo y agroindustria donde destacó quinua (39,3 por ciento) y cacao (3,8 por ciento), así como de lo orientado al mercado interno sobre todo en papa (35,5 por ciento).
- Respecto a la parte **pecuaria**, la disminución de 5,0 por ciento en octubre, obedeció a la menor producción de carne de vacuno y ovino (-6,9 y -7,5 por ciento, respectivamente). Entre enero y octubre, el sub sector registró una disminución de 1,5 por ciento, por la menor producción de carne de vacuno y ovino (-2,6 y -3,3 por ciento, respectivamente).

Ayacucho: Crecimiento de la producción agropecuaria 1/ (Var.% real respecto a similar mes del año anterior)

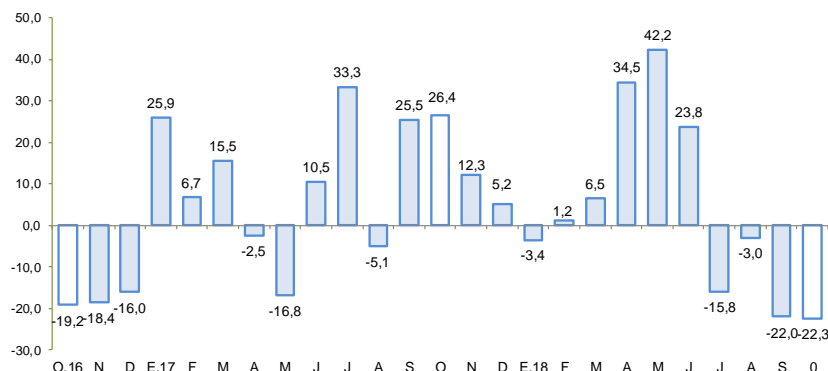

1/ Estimado a precios de 2007

Fuente: Ministerio de Agricultura y Riego

En octubre, la producción minera disminuyó 7,6 por ciento explicado por la menor producción de zinc (-91,4 por ciento) y plomo (-51,9 por ciento).

Ayacucho: Producción Minera 1/

(Var. % real respecto al mismo periodo del año anterior)

Mineral	Estructura Porcentual 2016 2/	Octubre			Enero - Octubre				
		2017	2018	Var.%	Contribución 3/	2017	2018	Var.%	Contribución 3/
Oro (Onzas troy)	50,2	32 489	35 251	8,5	4,2	305 397	319 380	4,6	2,1
Plata (Onzas troy)	25,2	1 200 039	1 363 616	13,6	4,4	11 678 476	12 915 795	10,6	3,4
Zinc (TMF)	20,9	3 320	286	-91,4	-14,8	37 918	35 565	-6,2	-1,2
Plomo (TMF)	2,9	297	143	-51,9	-0,6	3 799	2 718	-28,4	-0,4
Cobre (TMF)	0,8	62	0	-100,0	-0,8	518	361	-30,4	-0,2
SECTOR MINERÍA 2/	100,0			-7,6	-7,6			3,7	3,7

1/ Cifras preliminares.

2/ A precios de 2007.

3/ En base a la estructura porcentual de similar periodo de 2016.

Fuente: Ministerio de Energía y Minas.

Elaboración: BCRP, Sucursal Huancayo. Departamento de Estudios Económicos.

- La producción minera disminuyó 7,6 por ciento en octubre, debido a la menor producción de metales básicos como zinc (-91,4 por ciento) y plomo (-51,9 por ciento) por parte de la empresa minera Catalina Huanca. En el acumulado enero - octubre, creció en 3,7 por ciento, sustentado en la mayor producción de oro (4,6 por ciento) y plata (10,6 por ciento) como efecto de la mayor "ley" en algunas vetas de la mina Inmaculada.
- El **precio promedio del oro** en octubre fue US\$/oz.tr. 1 216,0; mayor en 1,5 por ciento respecto del mes anterior. Este incremento se asoció a la depreciación del dólar.

Ayacucho: Crecimiento de la producción minera 1/

(Var.% real respecto a similar mes del año anterior)

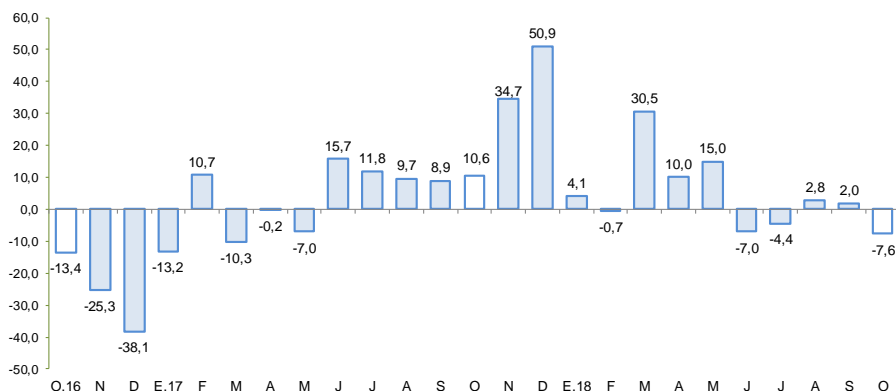

1/ Estimado a precios de 2007

Fuente: MINEM

Cotización internacional de oro

(US\$/oz.tr. promedio mensual – London Metal Exchange)

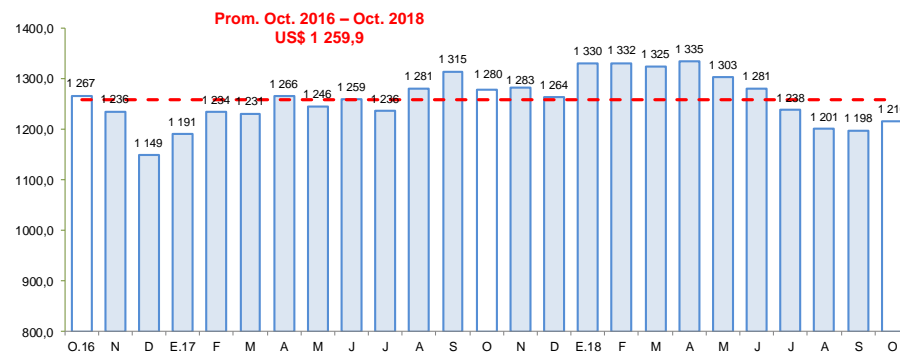

Fuente: Bloomberg.

Los despachos locales de cemento aumentaron 1,5 por ciento en octubre, por efecto de la mayor inversión pública, principalmente del Gobierno Regional.

Ayacucho: Despachos de cemento

(Var.% con respecto a similar mes del año anterior)

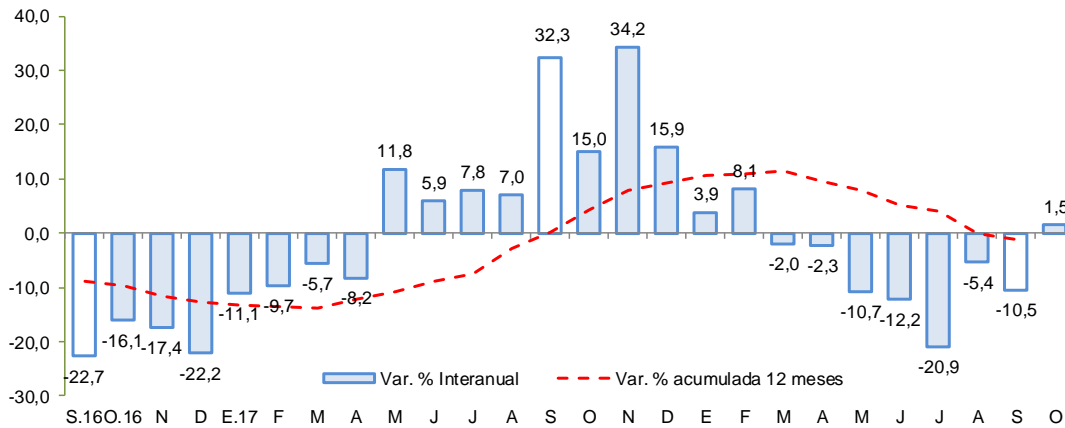

Fuente: UNACEM

- Los **despachos de cemento** en octubre aumentaron 1,5 por ciento frente a similar mes del año 2017, situación que estuvo asociado a la mayor inversión pública a nivel del Gobierno Regional como de los municipios. De otro lado, la contracción entre enero y octubre (-5,7 por ciento) obedeció a la menor ejecución de la inversión por parte del Gobierno Nacional como de los municipios.

En octubre, el crédito directo total en la región (S/ 1 453 millones) creció 12,5 por ciento respecto a similar mes de 2017, y en 0,8 por ciento con relación al mes previo. En términos interanuales, los créditos de consumo crecieron en 18,0 por ciento y los hipotecarios en 15,4 por ciento.

Ayacucho: Crédito Directo

(Saldos a fin de periodo)

	Estructura %	Saldos en millones de soles con TCF 1/		Tasa de crecimiento (%)	
		Oct-18	Set-18	Oct-18	Mes
Banco de la Nación	9,8	142	143	0,8	18,4
Agrobanco	1,9	32	28	-13,2	-40,5
Banca Múltiple	45,0	650	654	0,5	12,6
Instituciones No Bancarias	43,3	618	629	1,7	15,6
Financieras	8,9	128	129	1,0	8,1
Cajas Municipales	30,7	439	446	1,7	20,8
Cajas Rurales	3,6	50	52	3,7	-3,2
Edpymes	0,1	2	2	-1,6	-9,2
Arrendamiento Financiero	0,0	0	0	-	-
TOTAL	100,0	1 442	1 453	0,8	12,5
Empresas	63,0	914	915	0,2	9,7
Personas	37,0	529	538	1,7	17,5
Consumo	30,8	440	448	1,8	18,0
Hipotecario	6,2	88	90	1,4	15,4
MN	97,1	1 401	1 411	0,7	12,2
ME	2,9	41	42	2,6	22,7
ME (Mill. US\$)		13	13	2,6	22,7

1/ TCF = Tipo de Cambio Fijo (S/ 3,24 por US\$)

Fuente: SBS y AFP.

Elaboración: BCRP, Sucursal Huancayo. Departamento de Estudios Económicos.

- La **morosidad** al término de setiembre se situó en 6,3 por ciento, mayor en 1,2 de punto porcentual respecto a similar mes del año pasado. Los ratios más altos se registraron en las Edpymes (10,9 por ciento) y en las Cajas Rurales (8,6 por ciento), principalmente en créditos a micro y pequeña empresa.

Ayacucho: Crecimiento del crédito directo

(Var.% nominal con respecto a similar mes del año anterior)

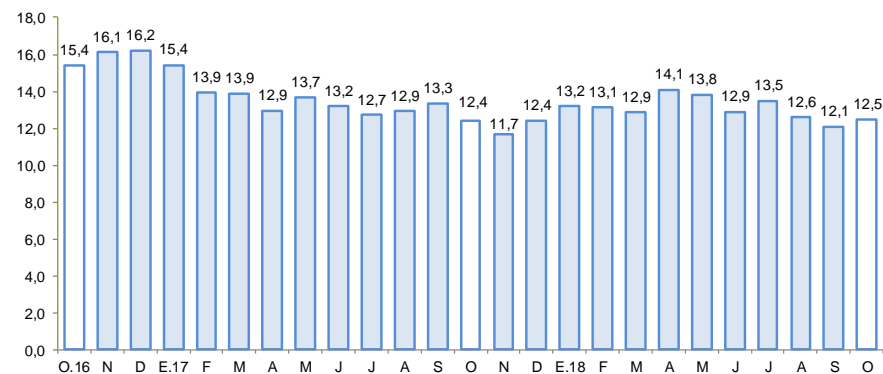

Fuente: SBS y AFP.

Ayacucho: Tasa de morosidad 1/

(Porcentaje)

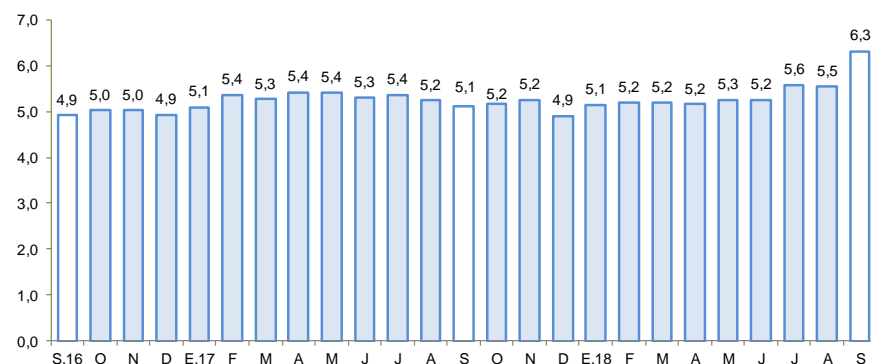

1/ Morosidad = (créditos vencidos + créditos en cobranza judicial) / colocaciones brutas.

Fuente: SBS y AFP.

En octubre, los depósitos (S/ 999 millones) aumentaron en 0,7 por ciento respecto del mes anterior y en 10,4 por ciento con relación a similar mes de 2017.

Ayacucho: Depósitos (Saldos a fin de periodo)

	Saldos en millones de soles con TCF 1/		Tasa de crecimiento (%)	
	Set-18	Oct-18	Mes	12 Meses
Banco de la Nación	329	342	3,7	6,1
Banca Múltiple	449	442	-1,6	14,0
Instituciones No Bancarias	214	216	0,7	10,5
Financieras	49	50	0,2	6,7
Cajas Municipales	160	161	0,8	12,2
Cajas Rurales	4	5	4,7	-1,0
TOTAL	992	999	0,7	10,4
Vista	229	233	1,4	1,0
Ahorro	481	484	0,7	10,3
A plazo	282	282	0,1	20,0
MN	904	915	1,2	11,2
ME	88	84	-4,8	3,0
ME (Mill. US\$)	27	26	-4,8	3,0

1/ TCF = Tipo de Cambio Fijo (S/ 3.24 por US\$)

Fuente: SBS y AFP.

Elaboración: BCRP, Sucursal Huancayo. Departamento de Estudios Económicos.

Ayacucho: Crecimiento de los depósitos (Var.% nominal con respecto a similar mes del año anterior)

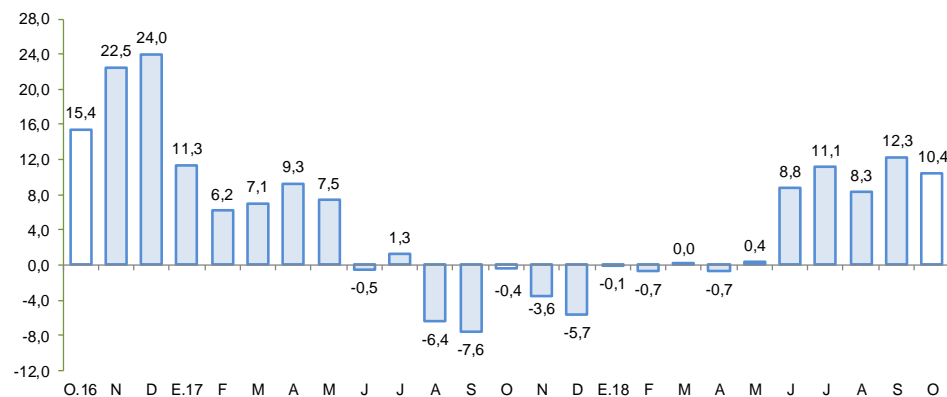

Fuente: SBS y AFP

La inversión pública aumentó 0,6 por ciento en octubre por la mayor ejecución a nivel del Gobierno Regional y municipios.

Ayacucho: Ejecución del Presupuesto de Inversiones 1/ 2/ (En millones de soles)

	Octubre			Enero - Octubre		
	2 017	2 018	Var % real	2 017	2 018	Var % real
Gobierno Nacional	56,7	47,3	-18,1	283,0	228,3	-20,2
Gobierno Regional	47,8	53,0	8,8	165,0	186,0	11,4
Gobiernos locales	54,1	62,2	12,9	437,3	436,4	-1,3
Inversión Pública	158,6	162,4	0,6	885,3	850,8	-5,0

1/ Información actualizada al 31 de octubre de 2018

2/ Comprende la adquisición de activos no financieros.

Fuente: MEF

Elaboración: BCRP - Sucursal Huancayo.

Ayacucho: Crecimiento de la Ejecución del Presupuesto de Inversiones (Var.% real)

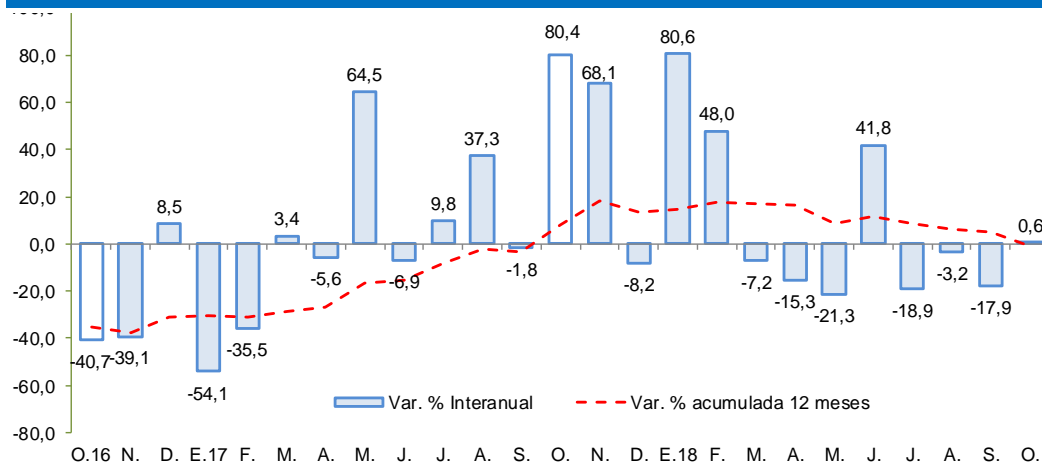

Fuente: MEF

- La **inversión pública** en los tres niveles de gobierno totalizó en octubre S/ 162,4 millones, mayor en 0,6 por ciento respecto de octubre 2017. Dicha expansión se denotó en el Gobierno Regional y municipios. En el periodo enero - octubre, la inversión pública sumó S/ 850,8 millones, menor en 5,0 por ciento respecto al año previo, influenciada por el Gobierno Nacional (-20,2 por ciento) y los municipios (-1,3 por ciento), aunque contrarrestado parcialmente por el incremento del Gobierno Regional (11,4 por ciento) De otro lado, la inversión se orientó principalmente a los rubros Agropecuario, Saneamiento, Educación y Transporte, que en conjunto representaron el 76,9 por ciento del total. Por nivel de gobierno, el mayor desembolso fue realizado por los gobiernos locales con una participación de 51,3 por ciento de participación.

- Entre los **principales proyectos** de inversión pública que se vienen ejecutando destacan: Instalación de banda ancha para la conectividad integral y el desarrollo social en la región Ayacucho con un PIM de S/ 57,8 millones; Ampliación de la presa Ancascocha y afianzamiento del valle de Yauca con un PIM de S/ 41,3 millones; Mejoramiento de la prestación de servicios educativos del nivel primaria y secundaria de la I.E. Nuestra Señora de las Mercedes con un PIM de S/ 28,6 millones; Reemplazo de 12 puentes en el corredor vial ruta 28A San Clemente – Ayacucho con un PIM de S/ 23,8 millones; e Instalación de los servicios de protección contra inundaciones y acondicionamiento de espacios de esparcimiento en la quebrada de Chaquihuaycco, distrito de San Juan Bautista, provincia de Huamanga con un PIM de S/ 21,7 millones.