

BANCO CENTRAL DE RESERVA DEL PERÚ
SUCURSAL HUANCAYO



PASCO: Síntesis de Actividad Económica
Diciembre 2017¹

Departamento de Estudios Económicos

¹ En el presente informe participaron Francisco Callupe Casaño y Joel Jovani Turco Quinto.

ÍNDICE

Página

RESUMEN EJECUTIVO	3
I. ACTIVIDAD PRODUCTIVA	5
1. Actividad primaria.....	5
1.1 Sector agropecuario.....	5
1.2 Sector minería.....	7
2. Otros indicadores sectoriales.....	8
2.1 Sector construcción.....	8
2.2 Arribos a los establecimientos de hospedaje.....	8
II. SECTOR EXTERNO	9
1. Exportaciones.....	9
III. CRÉDITOS Y DEPÓSITOS	10
1. Créditos.....	10
2. Depósitos.....	12
IV. EJECUCIÓN DEL PRESUPUESTO PÚBLICO	13
1. Ejecución del Presupuesto Público de Gastos Corrientes.....	13
2. Ejecución del Presupuesto Público de Inversiones.....	13
V. ANEXOS	16



RESUMEN EJECUTIVO

Principales hechos de importancia

- En diciembre, el **sector minero** decreció en 16,1 por ciento interanual, explicado por la menor producción de cobre, plomo, zinc y plata, no obstante el incremento de oro. Contrariamente, la **producción agropecuaria** creció en 6,1 por ciento, influenciado por el incremento de la actividad agrícola (10,2 por ciento).
- En cuanto a los **otros indicadores de actividad económica**, destacó en diciembre el incremento de los despachos de cemento (27,4 por ciento); arribos a los establecimientos de hospedaje (26,2 por ciento); crédito directo total (4,3 por ciento); y crédito de consumo (8,1 por ciento).

Actividad primaria

- El **sector agropecuario** creció en 6,1 por ciento interanual en diciembre, sustentado en el incremento de la actividad agrícola (10,2 por ciento), contrarrestado parcialmente por la disminución en el subsector pecuario (-1,1 por ciento). Entre enero y diciembre, aumentó en 9,8 por ciento respecto a similar periodo de 2016, ante los resultados positivos de los subsectores agrícola (11,0 por ciento) y pecuario (5,2 por ciento).
- La **actividad minera** registró una disminución por cuarto mes consecutivo. En diciembre, decreció en 16,1 por ciento interanual, debido a la menor producción de cobre (-8,5 por ciento), plomo (-4,7 por ciento), zinc (-20,4 por ciento) y plata (-29,8 por ciento), no obstante la mayor producción de oro (75,6 por ciento). Entre enero y diciembre, disminuyó en 5,0 por ciento, explicado por las reducciones de cobre (-6,2 por ciento), zinc (-10,5 por ciento) y plata (-4,6 por ciento), no obstante la mayor producción de plomo (9,0 por ciento) y oro (44,7 por ciento).

Otros indicadores de actividad económica

- Los **despachos de cemento** continuaron creciendo, sumando así veinticuatro meses de resultados positivos consecutivos. En diciembre, se incrementó en 27,4 por ciento interanual, explicado principalmente por el mayor desempeño de la inversión privada y pública. Entre enero y diciembre, crecieron en 15,2 por ciento respecto a similar periodo de 2016, asociado al mayor desempeño de la inversión pública, principalmente de las municipalidades; además de una recuperación de la inversión minera, después de registrar un decrecimiento durante 2016.
- Los **arribos a los establecimientos de hospedaje** crecieron en 26,2 por ciento interanual, explicado por la mayor afluencia de visitantes nacionales (26,4 por ciento), no obstante los menores arribos de extranjeros (-25,2 por ciento). Entre enero y diciembre, sumó 301 miles de arribos, registrando un incremento de 9,0 por ciento respecto de similar periodo de 2016, influenciado por los mayores arribos de visitantes nacionales (9,2 por ciento), contrarrestado parcialmente por la menor afluencia de visitantes extranjeros (-17,8 por ciento) hacia las provincias de Oxapampa y Pasco.
- El **crédito directo total** en la región (S/ 687 millones) creció en 4,3 por ciento interanual con respecto de diciembre 2016, sobresaliendo los mayores montos otorgados por el Banco de la Nación e instituciones no bancarias. Asimismo, los créditos de **consumo** crecieron en 8,1 por ciento y a **empresas** en 2,5 por ciento.
- La **inversión pública** del mes (S/ 111 millones) disminuyó en 10,4 por ciento interanual, ante los menores montos ejecutados en los gobiernos, Nacional y Regional. Entre enero y diciembre, acumuló una ejecución de S/ 533 millones, decreciendo en 5,0 por ciento respecto a similar periodo de 2016, influenciado por los gobiernos, Nacional y Regional. En el avance, los tres principales

proyectos con mayor monto ejecutado fueron: “Rehabilitación y mejoramiento de la Carretera Puerto Bermúdez - San Alejandro” con un gasto de S/ 99 millones, a cargo del Gobierno Nacional; “Mejoramiento y ampliación de la capacidad resolutive de los servicios de salud del Hospital Daniel Alcides Carrión” con un gasto devengado de S/ 95 millones a cargo del Gobierno Regional; y “Reconstrucción de la infraestructura de saneamiento de Villa Rica, provincia de Oxapampa” con un gasto de S/ 8 millones a cargo del Gobierno Regional.

CUADRO N° 1
PASCO: OTROS INDICADORES DE ACTIVIDAD ECONÓMICA
 (Variación % respecto a similar mes del año anterior)

	Jul.17	Ago.17	Set.17	Oct.17	Nov.17	Dic.17
Despachos de cemento 1/	↑ 13,9	↑ 8,1	↑ 17,0	↑ 30,8	↑ 16,5	↑ 27,4
Arribos a los establecimientos de hospedaje	↑ 6,1	↑ 9,8	↓ -4,2	↑ 8,6	↑ 34,5	↑ 26,2
Crédito total 2/	↑ 7,1	↑ 6,4	↑ 4,3	↑ 3,2	↑ 4,1	↑ 4,3
Crédito de consumo 2/	↑ 14,9	↑ 11,6	↑ 8,5	↑ 7,5	↑ 7,4	↑ 8,1
Crédito hipotecario 2/	↓ -9,0	↓ -6,6	↓ -5,1	↓ -3,4	↓ -2,2	↓ -0,2
Inversión pública 1/	↑ 53,1	↓ -41,4	↓ -28,5	↓ -45,9	↑ 15,8	↓ -10,4

1/ En términos reales.

2/ En términos nominales.

Fuentes: UNACEM, MINCETUR, MTPE, SBS y MEF.

I. ACTIVIDAD PRODUCTIVA

1. Actividad primaria

1.1 Sector agropecuario

- La actividad agropecuaria creció en 6,1 por ciento interanual en diciembre, sustentado en el incremento de la actividad agrícola (10,2 por ciento), contrarrestado parcialmente por la disminución en el subsector pecuario (-1,1 por ciento). Entre enero y diciembre, aumentó en 9,8 por ciento respecto a similar periodo de 2016, ante los resultados positivos de los subsectores agrícola (11,0 por ciento) y pecuario (5,2 por ciento).
- El subsector agrícola se incrementó en 10,2 por ciento interanual en el mes, explicado por la mayor oferta al mercado interno (9,8 por ciento), y al mercado externo y agroindustria (17,6 por ciento); destacando en el primer caso, la mayor producción de papa, yuca, plátano, alfalfa, zapallo, ají; y en el segundo, por la mayor oferta de cacao. Entre enero y diciembre, aumentó en 11,0 por ciento, debido a la mayor producción para el mercado interno (11,2 por ciento), y al mercado externo y agroindustria (10,3 por ciento); destacando en el primer caso, los incrementos en papa, alfalfa, yuca, olluco, maíz choclo, zapallo, granadilla, ají y papaya; y en el segundo, influenciado por la mayor oferta de café. En el caso de papa se explicó por las mayores siembras, debido a los mayores precios de mercado y los mayores rendimientos ante la presencia de buen clima.

CUADRO N° 2
PASCO: SECTOR AGROPECUARIO 1/
(Miles de Toneladas)

Subsectores	Estructura Porcentual 2015 /2	Diciembre			Enero - Diciembre		
		2 016	2 017	Var. %	2 016	2 017	Var. %
AGRÍCOLA	74,9			10,2			11,0
Orientada al mercado interno 2/	62,1			9,8			11,2
Papa	18,0	0,6	3,9	540,7	146,9	175,8	19,7
Plátano	8,5	8,7	9,0	4,1	93,2	93,0	-0,2
Yuca	6,1	6,5	8,9	37,9	61,1	86,0	40,9
Rocoto	4,4	3,0	2,6	-13,7	33,3	32,2	-3,1
Granadilla	9,3	2,0	1,9	-3,8	22,2	23,0	3,8
Maíz Choclo	1,4	0,1	0,0	-100,0	12,2	13,8	13,2
Zapallo	1,2	0,6	0,8	32,3	8,5	10,1	19,2
Olluco	0,9	0,0	0,0	-	7,3	9,8	33,2
Orientada al mercado externo y agroindustria 2/	12,8			17,6			10,3
Café	8,6	0,0	0,0	-	10,1	11,7	15,6
Maíz A. Duro	1,4	0,6	0,2	-64,6	6,6	6,4	-3,0
Cacao	1,5	0,1	0,2	106,5	1,3	1,1	-19,3
PECUARIO	25,1			-1,1			5,2
Carne de vacuno 3/	6,4	0,4	0,4	-8,3	3,4	3,4	-0,3
Carne de ave 3/	1,4	0,1	0,0	-62,1	1,1	0,4	-61,6
Carne de ovino 3/	3,6	0,1	0,1	-9,5	1,3	1,4	5,7
Leche	5,7	2,2	2,7	19,3	25,3	32,1	27,1
SECTOR AGROPECUARIO	100,0			6,1			9,8

1/ Cifras preliminares.

2/ A precios de 2007.

3/ Peso neto.

Fuente: MINAGRI.

Elaboración: BCRP - Sucursal Huancayo. Departamento de Estudios Económicos.



- La producción pecuaria decreció en 1,1 por ciento interanual en el mes, debido a la menor producción de huevo, fibra de llama, y carnes de, vacuno, ovino, ave y alpaca. Entre enero y diciembre, se incrementó en 5,2 por ciento, influenciado por la mayor oferta de leche, lana, fibra de llama, además de carnes de porcino, ovino, alpaca y llama. La mayor producción de leche y, carnes de vacuno y porcino, se concentran en la provincia de Oxapampa por ostentar un clima adecuado y disponibilidad de pastos; mientras que la oferta de lana y, carnes de ovino y alpaca, provienen de las provincias de Pasco y Daniel Alcides Carrión.
- En cuanto al avance de las siembras, correspondiente a la actual campaña agrícola (2017-2018), se instalaron 25 027 hectáreas, menor en 441 hectáreas (-1,7 por ciento) respecto a su similar de la campaña anterior (2016-2017), debido a la reducción de instalaciones de cultivos transitorios (1 996 hectáreas o 8,8 por ciento menos), contrarrestado por las mayores siembras de cultivos permanentes (1 555 hectáreas o 56,6 por ciento más); destacando en el primero, las reducciones en maíz amarillo duro, maíz amiláceo, arroz cáscara, maíz choclo y habrá grano seco; y en el segundo, por mayores siembras de plátano y café. Las mayores siembras de maíz choclo y amiláceo estuvieron motivadas por los mayores precios de mercado.

CUADRO N° 3
PASCO: SUPERFICIE SEMBRADA 1/
(Hectáreas)

	Campaña Agrícola 2/		Variación	
	2016-2017	2017-2018	Absoluta	Porcentual
Cultivos Transitorios	22 723	20 727	-1 996	-8,8
Papa	8 318	8 909	592	7,1
Yuca	2 513	2 809	296	11,8
Maíz A. Duro	2 454	1 830	-624	-25,4
Maíz Amiláceo	1 785	1 502	-283	-15,9
Arroz Cáscara	1 517	1 005	-512	-33,8
Olluco	800	802	2	0,2
Maíz Choclo	774	691	-83	-10,7
Oca	656	649	-7	-1,1
Haba Grano Seco	586	566	-20	-3,4
Zapallo	291	344	53	18,2
Otros	3 029	1 620	-1 410	-46,5
Cultivos Permanentes	2 745	4 300	1 555	56,6
Plátano	172	1 679	1 507	876,2
Cacao	1 590	743	-847	-53,3
Café	102	663	561	550,0
Rocoto	521	475	-46	-8,8
Granadilla	343	330	-13	-3,8
Otros	17	410	393	2 311,8
TOTAL	25 468	25 027	-441	-1,7

1/ Cifras preliminares.

2/ De agosto a diciembre.

Fuente: Dirección Regional de Agricultura - Pasco.

Elaboración: BCRP - Sucursal Huancayo. Departamento de Estudios Económicos.



1.2 Sector minería

- La producción minera registró una disminución por cuarto mes consecutivo. En diciembre, decreció en 16,1 por ciento interanual, debido a la menor producción de cobre (-8,5 por ciento), plomo (-4,7 por ciento), zinc (-20,4 por ciento) y plata (-29,8 por ciento), no obstante la mayor producción de oro (75,6 por ciento). En cobre, por la reducción de la producción en las mineras El Brocal y Pan American Silver; en plomo, por El Brocal, Pan American Silver y Milpo; en zinc, por Atacocha, Pan American Silver, Administradora Chungar y El Brocal; y en plata, por las mineras, Administradora Cerro y Administradora Chungar.
- Entre enero y diciembre, disminuyó en 5,0 por ciento, explicado por las reducciones de cobre (-6,2 por ciento), zinc (-10,5 por ciento) y plata (-4,6 por ciento), no obstante la mayor producción de plomo (9,0 por ciento) y oro (44,7 por ciento). Los decrecimientos en cobre se debieron a la menor producción de la minera El Brocal, Atacocha, Pan American Silver y Milpo; en zinc, se sustentó en Milpo, Atacocha, Administradora Chungar, Pan American Silver y El Brocal; y en plata, en Milpo, Atacocha, Pan American Silver, Administradora Chungar y Administradora Cerro.
- Entre enero y diciembre, a precios de 2007, la producción de zinc significó el 41 por ciento del VBP minero, seguido por cobre (25 por ciento), plata (18 por ciento), plomo (13 por ciento) y oro (3 por ciento).

CUADRO N° 4
PASCO: SECTOR MINERÍA 1/
(Variación % real respecto a similar periodo del año anterior)

	Estructura Porcentual 2015 2/	Diciembre			Enero - Diciembre		
		2 016	2 017	Var. %	2 016	2 017	Var. %
Cobre (TMF)	19,8	5 866	5 368	-8,5	61 992	58 159	-6,2
Plomo (TMF)	12,9	7 827	7 457	-4,7	87 416	95 246	9,0
Zinc (TMF)	45,3	25 583	20 362	-20,4	271 226	242 755	-10,5
Oro (Grs.f)	1,8	88 006	154 531	75,6	1 251 403	1 810 751	44,7
Plata (Kg.f)	20,1	63 056	44 238	-29,8	638 815	609 366	-4,6
TOTAL 1/				-16,1			-5,0

1/ Cifras preliminares.

2/ A precios de 2007.

Fuente: MINEM.

Elaboración: BCRP - Sucursal Huancayo. Departamento de Estudios Económicos.

GRÁFICO N° 1
PASCO: CRECIMIENTO DE LA PRODUCCIÓN MINERA
(Variación % real respecto a similar mes del año anterior)

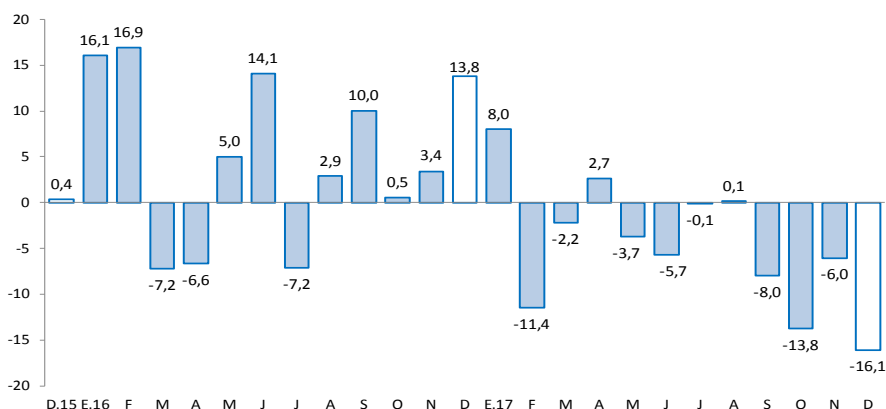

Fuente: MINEM.

Elaboración: BCRP - Sucursal Huancayo. Departamento de Estudios Económicos.

2. Otros indicadores sectoriales

2.1 Sector construcción

- Los despachos de cemento por la empresa UNACEM continuaron creciendo, sumando así veinticuatro meses de resultados positivos consecutivos. En diciembre, se incrementó en 27,4 por ciento interanual, explicado principalmente por el mayor desempeño de la inversión privada y pública.
- Entre enero y diciembre, los despachos de cemento crecieron en 15,2 por ciento respecto a similar periodo de 2016, asociado al mayor desempeño de la inversión pública, principalmente de las municipalidades; además de una recuperación de la inversión minera, luego de registrar un decrecimiento en 2016.

GRÁFICO N° 2
PASCO: CRECIMIENTO DE LOS DESPACHOS DE CEMENTO
(Variación % real respecto a similar mes del año anterior)

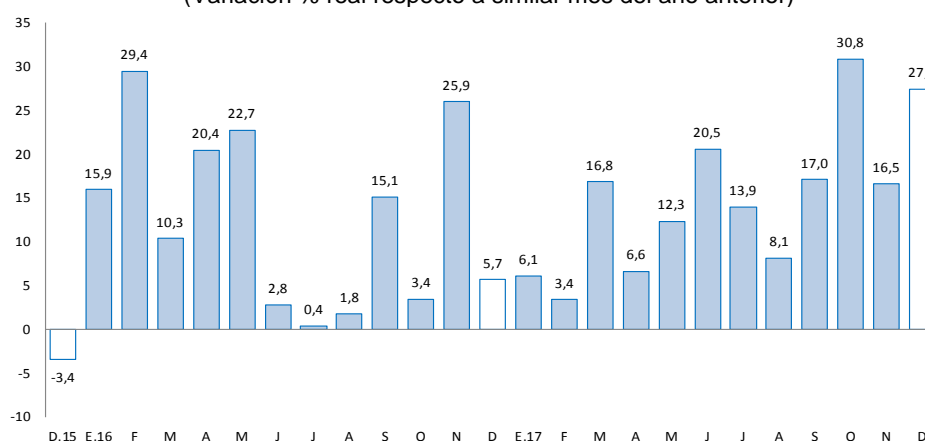

Fuente: UNACEM (Plantas Condorcocha y Atocongo).

Elaboración: BCRP - Sucursal Huancayo. Departamento de Estudios Económicos.

2.2 Arribos a los establecimientos de hospedaje

- En diciembre, el número de arribos a los establecimientos de hospedaje (26 miles) creció en 26,2 por ciento interanual, explicado por la mayor afluencia de visitantes nacionales (26,4 por ciento), no obstante los menores arribos de extranjeros (-25,2 por ciento). Entre enero y diciembre, sumó 301 miles de arribos, registrando un incremento de 9,0 por ciento respecto de similar periodo de 2016, influenciado por los mayores arribos de visitantes nacionales (9,2 por ciento), contrarrestado parcialmente por la menor afluencia de visitantes extranjeros (-17,8 por ciento) hacia las provincias de Oxapampa y Pasco. El departamento cuenta con importantes atractivos turísticos ubicados en la zona ceja de selva y selva (provincia de Oxapampa), así como en la localidad de Huayllay, provincia de Pasco, en la que se encuentra los atractivos turísticos del Bosque de Piedras y los Baños Termales de Calera.
- Del total de arribos entre enero y diciembre, el 99,4 por ciento fueron nacionales, de los cuales el 40 por ciento procedió del propio departamento, seguido de Lima Metropolitana (22 por ciento), Junín (12 por ciento), Lima Provincias (11 por ciento) y Huánuco (7 por ciento). Asimismo, del total de visitantes extranjeros, el 23 por ciento procedió de España, seguido de Alemania (16 por ciento), Estados Unidos (12 por ciento), Francia (5 por ciento), Chile (5 por ciento), Brasil (4 por ciento), Colombia (4 por ciento) y Venezuela (4 por ciento), entre los principales.



GRÁFICO N° 3
PASCO: CRECIMIENTO DE ARRIBOS A ESTABLECIMIENTOS DE HOSPEDAJE
(Variación %)

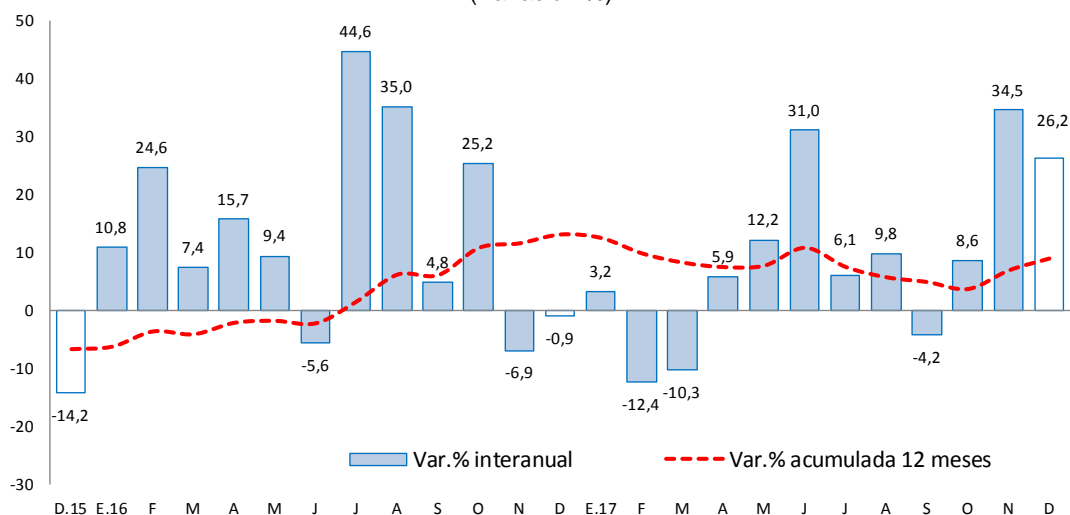

Fuente: MINCETUR.

Elaboración: BCRP - Sucursal Huancayo. Departamento de Estudios Económicos.

II. SECTOR EXTERNO

1. Exportaciones

- Las exportaciones de Pasco totalizaron US\$ 8 millones en diciembre, menor en US\$ 17 millones (-68,3 por ciento) respecto a similar mes de 2016, sustentado en la reducción de envíos de productos tradicionales en US\$ 12 millones (-66,9 por ciento) y de no tradicionales en US\$ 5 millones (-72,0 por ciento). Los menores envíos de productos **tradicionales** se debieron a la disminución de la oferta de productos mineros, principalmente de plata, oro, plomo y zinc; además de menores envíos de café. Respecto a la reducción de envíos de productos **no tradicionales**, se explicaron por la menor oferta de productos sidero-metalúrgicos.

CUADRO N° 5
PASCO: EXPORTACIONES POR GRUPO DE PRODUCTOS 1/
(Valor FOB en millones de US\$)

	Estructura % 2 015	Diciembre			Enero - Diciembre		
		2 016	2 017	Var. %	2 016	2 017	Var. %
Productos Tradicionales	95,1	18	6	-66,9	277	173	-37,5
Agrícolas	0,4	0	0	-12,6	4	8	93,7
Mineros	94,7	18	6	-68,3	272	165	-39,5
Productos No Tradicionales	4,9	7	2	-72,0	70	20	-71,6
Agropecuarios	0,2	0	0	-	0	0	-98,1
Textil	0,0	0	0	-	0	0	-
Maderas y papeles, y sus manuf.	0,0	0	0	-	0	0	-
Químicos	0,0	0	0	-	0	0	-
Minerales no metálicos	0,0	0	0	-	0	0	-
Sidero-Metalúrgico y joyerías	4,7	7	2	-73,1	70	20	-71,8
Metal-Mecánicos	0,0	0	0	-	0	0	5,8
Resto de otros no tradicionales	0,0	0	0	-	0	0	-
Total Exportaciones	100	25	8	-68,3	347	193	-44,4

1/ Cifras Preliminares.

Fuente: SUNAT.

Elaboración: BCRP - Sucursal Huancayo. Departamento de Estudios Económicos.

- Entre enero y diciembre, las ventas totalizaron US\$ 193 millones, menor en US\$ 154 millones (-44,4 por ciento) respecto a similar periodo de 2016, explicado por las reducciones de envíos de productos tradicionales en US\$ 104 millones (-37,5 por ciento) y de no tradicionales en US\$ 50 millones (-71,6 por ciento). En relación a la reducción de los **tradicionales**, que significaron el 89,7 por ciento del total, se explicó por la menor oferta de productos mineros (-39,5 por ciento), principalmente de plata, oro, plomo y zinc. Respecto a los **no tradicionales**, la disminución se relacionó a menores envíos de productos sidero-metalúrgicos.
- Entre enero y diciembre, los principales destinos de exportación fueron China (17 por ciento), Corea del Sur (16 por ciento), Estados Unidos (10 por ciento), Brasil (5 por ciento) y Alemania (3 por ciento). Por productos, los mayores envíos se registraron en concentrados de, cobre (56 por ciento), zinc (22 por ciento) y plomo (6 por ciento), además de plata en bruto aleada (10 por ciento) y café (3 por ciento).

III. CRÉDITOS Y DEPÓSITOS

1. Créditos

- Los créditos en Pasco, al término de diciembre, registraron un incremento de 4,3 por ciento comparado a igual mes de 2016, y de 1,2 por ciento respecto al mes anterior. El incremento interanual se explicó por mayores montos otorgados a empresas (2,5 por ciento) y para consumo (8,1 por ciento), no obstante los menores montos en créditos hipotecarios (-0,2 por ciento); en empresas, sustentado por los mayores créditos de las Cajas Municipales y Financieras a las micro y pequeñas empresas de los sectores comercio y servicio; en consumo, por los mayores créditos del Banco de la Nación; y en créditos hipotecarios, asociado a una menor demanda. Respecto al mes previo, el incremento de 1,2 por ciento se debió a mayores créditos a empresas por parte de la Banca Múltiple, y de consumo en el Banco de la Nación.

CUADRO N° 6
PASCO: CRÉDITO DIRECTO
(Saldos en millones de soles)

	Saldos en millones de soles		Tasas de crecimiento (%)	
	nov-17	dic-17	Mes	12 Meses
Banco de la Nación 1/	38	38	0,8	13,0
Agrobanco 2/	39	39	-0,3	-30,9
Banca Múltiple	322	323	0,1	0,0
Instituciones No Bancarias	279	287	2,8	16,7
Financieras	91	93	2,2	7,6
Cajas Municipales	181	186	3,1	22,2
Cajas Rurales	7	7	2,6	-
Edpymes	0	0	-	-100,0
Total	678	687	1,2	4,3
Empresas	388	394	1,4	2,5
Personas	290	293	1,0	6,7
Consumo	245	247	0,7	8,1
Hipotecario	45	46	2,1	-0,2
En MN	623	632	1,4	8,1
En ME	55	55	-1,2	-26,2

1/ Considera sólo los créditos de consumo e hipotecario.

2/ No considera los créditos a las demás empresas del sistema financiero.

Fuente: SBS y AFP.

Elaboración: BCRP - Sucursal Huancayo. Departamento de Estudios Económicos.

- Por **tipo de moneda**, los créditos estuvieron conformados en un 92,0 por ciento por moneda nacional, los que interanualmente crecieron en 8,1 por ciento, debido a mayores montos otorgados para empresas y consumo. En moneda extranjera (que representó el 8,0 por ciento restante), interanualmente registró una reducción de 26,2 por ciento, influenciado por menores créditos a empresas.

GRÁFICO Nº 4
PASCO: CRECIMIENTO DEL CRÉDITO DIRECTO
(Variación % respecto a similar mes del año anterior)

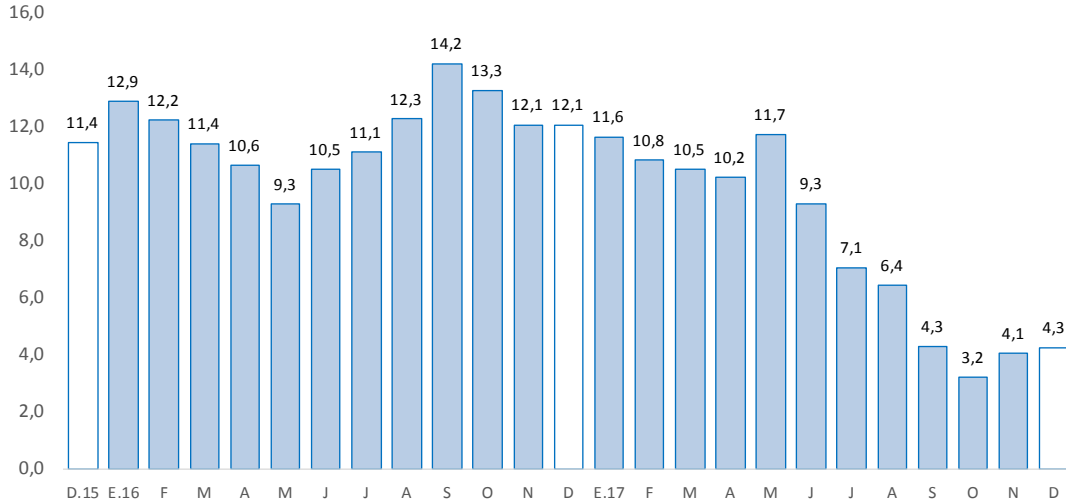

Fuente: SBS y AFP.

Elaboración: BCRP - Sucursal Huancayo. Departamento de Estudios Económicos.

- La **cartera morosa** al mes de noviembre alcanzó 6,6 por ciento, mayor en 2,6 de punto porcentual respecto a similar mes de 2016. Los mayores ratios se registraron en Agrobanco (35,9 por ciento), Cajas Rurales (10,5 por ciento), Banca Múltiple (6,6 por ciento), Cajas Municipales (3,2 por ciento), Financieras (2,6 por ciento) y Banco de la Nación (1,7 por ciento).

GRÁFICO Nº 5
PASCO: TASA DE MOROSIDAD 1/ 2/
(En porcentaje)

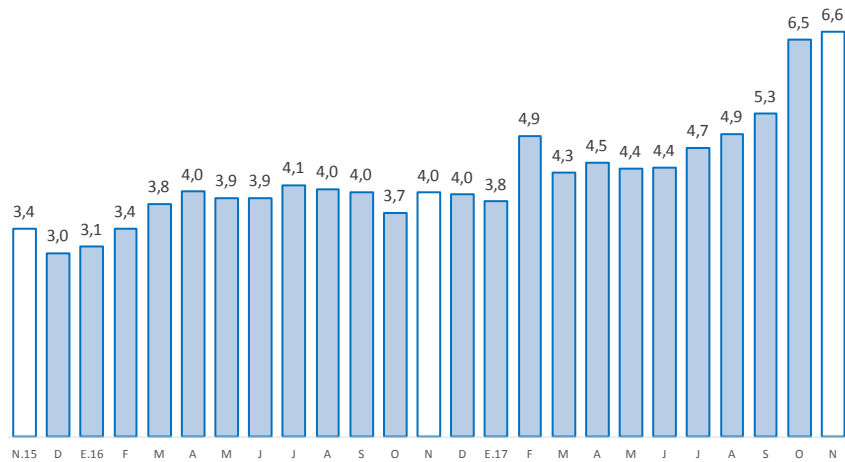

1/ Morosidad = (créditos vencidos + créditos en cobranza judicial) / colocaciones brutas.

2/ Preliminar.

Fuente: SBS y AFP.

Elaboración: BCRP - Sucursal Huancayo. Departamento de Estudios Económicos.



2. Depósitos

- En cuanto a los depósitos, aumentaron en 6,3 por ciento respecto de diciembre 2016, y en 3,9 por ciento comparado al mes previo. El incremento interanual se debió a los mayores montos en depósitos en ahorro (9,8 por ciento) y a plazo (18,7 por ciento); destacando en el primer caso, los incrementos en la Banca Múltiple y Cajas Municipales; mientras que, en el segundo, influenciado por las Cajas Municipales. Respecto al mes previo, el crecimiento se asoció a mayores depósitos a la vista (1,7 por ciento) en la Banca Múltiple; y en ahorro (8,2 por ciento) en el Banco de la Nación. Según composición, los depósitos en ahorro concentraron el 44,6 por ciento del total, seguido por los depósitos a plazo (27,9 por ciento) y a la vista (27,5 por ciento).

CUADRO Nº 7
PASCO: DEPÓSITOS
(Saldos en millones de soles)

	Saldos en millones de soles		Tasas de crecimiento (%)	
	nov-17	dic-17	Mes	12 Meses
Banco de la Nación	178	188	6,1	2,3
Banca Múltiple	264	272	3,3	4,3
Instituciones No Bancarias	112	114	1,6	19,4
Financieras	16	16	-0,7	15,5
Cajas Municipales	95	97	2,0	19,8
Cajas Rurales	0	0	56,4	-
TOTAL	553	575	3,9	6,3
Vista	155	158	1,7	-8,2
Ahorro	237	256	8,2	9,8
A plazo	161	161	-0,4	18,7
En MN	483	512	6,0	9,7
En ME	70	63	-11,0	-15,3

Fuente: SBS y AFP.

Elaboración: BCRP - Sucursal Huancayo. Departamento de Estudios Económicos.

GRÁFICO Nº 6
PASCO: CRECIMIENTO DE LOS DEPÓSITOS
(Variación % respecto a similar mes del año anterior)

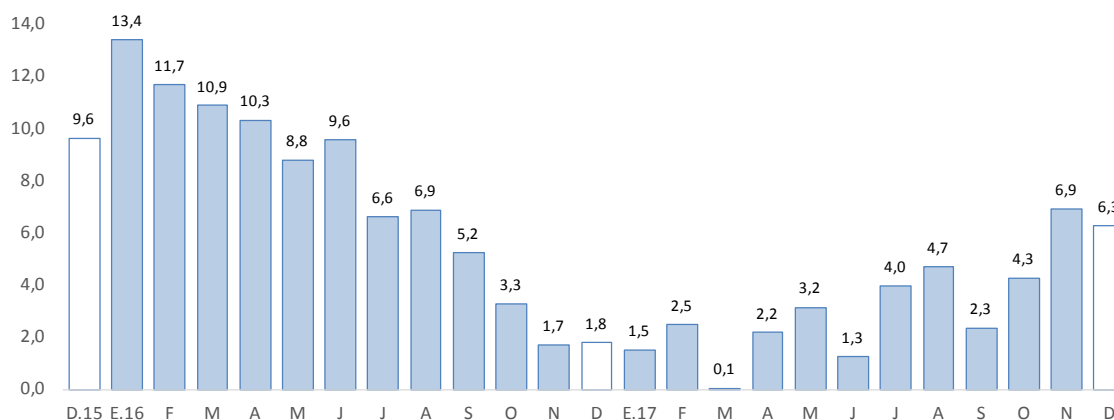

Fuente: SBS y AFP.

Elaboración: BCRP - Sucursal Huancayo. Departamento de Estudios Económicos.

- Por **institución financiera**, destacó la Banca Múltiple con una participación de 47,4 por ciento de los depósitos; seguido del Banco de la Nación (32,8 por ciento) y las empresas no bancarias (19,8 por ciento).
- Por **tipo de moneda**, los depósitos en moneda nacional, que conformaron un 89,1 por ciento de participación, registraron un crecimiento de 9,7 por ciento interanual; mientras que, en moneda extranjera, con un 10,9 por ciento, disminuyó en 15,3 por ciento.

IV. EJECUCIÓN DEL PRESUPUESTO PÚBLICO

1. Ejecución del Presupuesto Público de Gastos Corrientes

- La ejecución presupuestal del gasto corriente no financiero del mes (S/ 130 millones), neto de transferencias intergubernamentales, creció en 43,1 por ciento interanual (S/ 40 millones más), influenciado por el Gobierno Regional (121,7 por ciento) y municipalidades (30,5 por ciento), contrarrestado parcialmente por los menores gastos en el Gobierno Nacional (-1,3 por ciento). En el Gobierno Regional, se explicó por mayores devengados en remuneraciones, transferencia, y compra de bienes y servicios; en los municipios, por transferencias; y en el Gobierno Nacional, se redujo por los menores devengados en transferencias, y compra de bienes y servicios.
- Entre enero y diciembre, sumó S/ 799 millones, registrando un crecimiento de 3,5 por ciento respecto a similar periodo de 2016, ante los mayores montos devengados en el Gobierno Regional (8,9 por ciento) y los municipios (5,4 por ciento); en el primer caso, por mayores gastos en remuneraciones; mientras que, en el segundo, por transferencias. El resultado del acumulado redujo parcialmente por los menores gastos del Gobierno Nacional (-2,9 por ciento), explicado por menores remuneraciones, y compras de bienes y servicios.

CUADRO N° 8
PASCO: EJECUCIÓN DEL PRESUPUESTO PÚBLICO DE GASTOS CORRIENTES 1/ 2/
(Millones de soles)

	Diciembre			Enero - Diciembre		
	2 016	2 017	Var.% real	2 016	2 017	Var.% real
Gobierno Nacional	40	40	-1,3	308	307	-2,9
Gobierno Regional	26	59	121,7	318	356	8,9
Gobiernos locales	23	31	30,5	126	137	5,4
Total	89	130	43,1	751	799	3,5

1/ Información actualizada al 31 de diciembre de 2017.

2/ Neto de transferencias intergubernamentales. Comprende pensiones y otros gastos corrientes.

Fuente: MEF.

Elaboración: BCRP - Sucursal Huancayo. Departamento de Estudios Económicos.

2. Ejecución del Presupuesto Público de Inversiones

- La inversión pública en Pasco, correspondiente a los tres niveles de gobierno, sumó S/ 111 millones en el mes, menor en S/ 11 millones (-10,4 por ciento) comparado a similar mes de 2016, ante la reducción de devengados en los gobiernos, Nacional (-32,0 por ciento) y Regional (-8,0 por ciento); en el primer caso, debido a las menores inversiones en los sectores transporte y medio ambiente; y en el segundo, por el rubro de salud y saneamiento. El resultado del mes aumentó parcialmente por los mayores devengados en los municipios (0,7 por ciento), justificado por los incrementos de las inversiones en los sectores de agropecuario y salud.

- Entre enero y diciembre, la inversión pública acumuló una ejecución de S/ 533 millones, menor en 5,0 por ciento respecto a similar periodo de 2016, ante la reducción de desembolsos en los gobiernos, Nacional (-0,1 por ciento) y Regional (-15,7 por ciento), contrarrestado parcialmente por las mayores inversiones de las municipalidades (6,4 por ciento). En el Gobierno Nacional, sustentado por las menores inversiones en los sectores de seguridad, justicia, vivienda y educación; en el Gobierno Regional, por los rubros de transporte, agropecuario y saneamiento; mientras que, en los municipios, se incrementó por las mayores inversiones en los sectores agropecuario, transporte y salud.
- Respecto al avance de la inversión pública, lo ejecutado entre enero y diciembre representó en la región el 66,8 por ciento de su Presupuesto Institucional Modificado (PIM) que sumó S/ 798 millones. El Gobierno Nacional registró un avance de 79,6 por ciento, seguido de los municipios (64,0 por ciento) y el Gobierno Regional (63,2 por ciento).

CUADRO Nº 9
PASCO: EJECUCIÓN DEL PRESUPUESTO PÚBLICO DE INVERSIONES 1/ 2/
(Millones de soles)

	Diciembre			Enero - Diciembre		
	2 016	2 017	Var.% real	2 016	2 017	Var.% real
Gobierno Nacional	31	21	-32,0	123	127	-0,1
Gobierno Regional	41	38	-8,0	244	211	-15,7
Gobiernos locales	51	52	0,7	178	195	6,4
Total	122	111	-10,4	546	533	-5,0

1/ Información actualizada al 31 de diciembre de 2017.

2/ Comprende la adquisición de activos no financieros

Fuente: MEF.

Elaboración: BCRP - Sucursal Huancayo. Departamento de Estudios Económicos.

GRÁFICO Nº 7
PASCO: CRECIMIENTO DE LA EJECUCIÓN DEL PRESUPUESTO PÚBLICO DE INVERSIONES
(Variación % real)

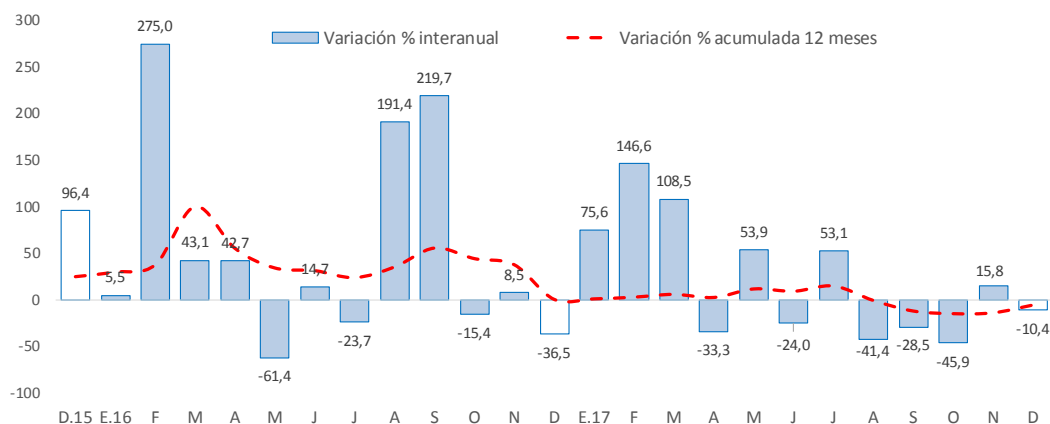

Fuente: MEF.

Elaboración: BCRP - Sucursal Huancayo. Departamento de Estudios Económicos.

- Entre los principales proyectos que se ejecutaron entre enero y diciembre, destacaron en el Gobierno Nacional, “Rehabilitación y mejoramiento de la Carretera Puerto Bermúdez - San Alejandro” con un gasto de S/ 99 millones; “Mejoramiento de los servicios turísticos públicos de la ruta del café: Chanchamayo - Villa Rica, sector Villa Rica, provincia de Oxapampa” con un gasto devengado de S/ 7 millones; y “Instalación de servicios de protección de áreas agrícolas del rio Chontabamba, provincia de Oxapampa” con un gasto devengado de S/ 4 millones.



- En el Gobierno Regional, sobresalieron los proyectos de “Mejoramiento y ampliación de la capacidad resolutive de los servicios de salud del Hospital Daniel Alcides Carrión” con un gasto devengado de S/ 95 millones; “Reconstrucción de la infraestructura de saneamiento de Villa Rica, provincia de Oxapampa” con un gasto de S/ 8 millones; y “Mejoramiento del sistema de referencia y contra referencia de los establecimientos de salud de la región Pasco” con un gasto de S/ 6 millones.
- Por su parte, en los gobiernos locales, los mayores desembolsos se registraron en el “Mejoramiento de la carretera Lucmapampa - San Pedro de Pillao, distrito de San Pedro de Pillao, provincia de Daniel Alcides Carrión” con un gasto de S/ 5 millones; “Mejoramiento del camino vecinal Vicco - Puente Upamayo, distrito de Vicco, provincia de Pasco” con un gasto de S/ 5 millones; e “Instalación del polideportivo en el A.A.H.H. José Carlos Mariátegui Sector 1, distrito de Simón Bolívar, provincia de Pasco” con un gasto de S/ 5 millones.

V. ANEXOS



ANEXO 1

PASCO: PRODUCCIÓN AGROPECUARIA 1/
(En toneladas métricas)

CULTIVOS	2 016	2 017												CULTIVOS
	DIC	ENE	FEB	MAR	ABR	MAY	JUN	JUL	AGO	SET	OCT	NOV	DIC	
AGRÍCOLA														AGRÍCOLA
CONSUMO INTERNO														CONSUMO INTERNO
Aji	229	178	195	256	351	404	389	310	239	306	323	269	303	Aji
Alfalfa	196	223	268	334	378	368	319	437	411	383	376	372	404	Alfalfa
Arroz Cáscara	558	776	790	541	199	0	220	346	246	0	16	36	0	Arroz Cáscara
Arveja Grano Seco	0	0	0	0	0	51	45	8	0	0	0	0	0	Arveja Grano Seco
Arveja Grano Verde	0	0	54	129	217	147	1 110	609	132	0	0	0	0	Arveja Grano Verde
Caigua	202	253	185	218	297	315	222	231	157	427	275	238	213	Caigua
Cebada Grano	0	0	0	0	0	0	0	173	11	0	0	0	0	Cebada Grano
Frijol Grano Seco	246	294	153	0	0	66	220	246	117	32	86	176	133	Frijol Grano Seco
Granadilla	1 987	1 480	1 722	1 799	2 130	1 860	1 956	1 754	2 241	2 313	2 208	1 633	1 910	Granadilla
Haba Grano Seco	0	0	0	0	0	238	390	251	29	0	0	0	0	Haba Grano Seco
Haba Grano Verde	0	0	87	658	976	516	0	0	0	0	0	0	0	Haba Grano Verde
Limón	0	0	0	0	0	104	0	0	0	0	0	0	0	Limón
Maíz Amiláceo	0	0	0	0	0	697	1 675	0	0	0	0	0	0	Maíz Amiláceo
Maíz Choclo	90	150	258	1 053	2 987	8 529	425	195	128	30	0	30	0	Maíz Choclo
Mandarina	0	0	0	12	39	52	64	42	15	15	0	0	0	Mandarina
Naranja	0	0	0	12	75	169	193	86	41	0	0	0	0	Naranja
Olluco	0	0	0	0	0	2 515	6 437	832	0	0	0	0	0	Olluco
Palta	76	243	424	926	614	346	188	66	66	36	82	30	59	Palta
Papa	612	14 007	15 406	12 993	22 242	44 527	53 505	7 827	61	120	42	1 163	3 921	Papa
Papaya	286	291	324	637	691	529	285	258	218	176	208	134	98	Papaya
Piña	54	22	29	21	37	58	43	51	30	22	36	20	80	Piña
Plátano	8 693	8 125	6 736	6 980	7 159	7 489	7 743	8 317	6 804	8 094	8 541	7 985	9 050	Plátano
Rocoto	2 971	2 158	2 408	2 717	2 459	2 462	2 737	2 590	2 962	3 389	2 941	2 847	2 565	Rocoto
Trigo	0	0	0	0	0	0	0	190	100	0	0	0	0	Trigo
Yuca	6 466	7 016	5 502	6 150	6 255	6 480	6 993	6 981	6 772	8 153	8 380	8 419	8 917	Yuca
Zapallo	598	624	485	463	1 124	1 649	1 141	1 202	690	272	997	644	791	Zapallo
Otros Cons. Interno	0	30	33	3	4	1 889	4 028	1 544	6	0	0	0	0	Otros Cons. Interno
INDUSTRIAL Y/O EXP.														INDUSTRIAL Y/O EXP.
Cacao	75	42	27	41	105	135	107	92	83	95	82	117	155	Cacao
Café	0	0	0	58	447	1 467	4 453	2 940	1 438	867	0	0	0	Café
Maíz A. Duro	623	1 229	1 518	765	261	110	482	695	589	102	120	276	221	Maíz A. Duro
Otros Industrial y/o Exp.	0	0	0	0	0	0	2	543	942	454	214	208	0	Otros Industrial y/o Exp.
PECUARIO														PECUARIO
CARNE 2/														CARNE 2/
Carne Ave	76	94	54	50	21	20	22	24	24	22	25	22	29	Carne Ave
Carne Ovino	150	64	71	93	128	156	153	172	148	96	74	91	136	Carne Ovino
Carne Porcino	117	61	66	85	110	123	137	144	126	100	97	97	117	Carne Porcino
Carne Vacuno	425	182	184	223	253	359	413	426	338	211	206	224	389	Carne Vacuno
Carne Caprino	2	1	1	1	1	1	1	1	1	1	1	1	2	Carne Caprino
Carne Alpaca	42	18	19	25	30	34	35	39	30	18	16	22	34	Carne Alpaca
Carne Llama	13	6	6	8	11	13	13	14	11	7	6	8	13	Carne Llama
Huevo	18	12	12	13	13	14	15	16	16	17	16	15	18	Huevo
Leche	2 224	2 826	2 504	2 725	2 678	2 775	2 750	2 662	2 547	2 630	2 725	2 671	2 653	Leche
Lana	0	339	225	95	0	0	0	0	0	0	0	0	0	Lana
FIBRA														FIBRA
Fibra de Alpaca	40	0	0	0	0	0	0	0	0	0	22	90	50	Fibra de Alpaca
Fibra de Llama	2	0	0	0	0	0	0	0	0	0	5	5	2	Fibra de Llama

1/ Cifras preliminares.

2/ Peso Neto, no de animales en pie.

Fuente: MINAGRI.

Elaboración: BCRP - Sucursal Huancayo. Departamento de Estudios Económicos.



ANEXO 2

PASCO: PRODUCCIÓN MINERA METÁLICA 1/
(Contenido fino)

Producción Metálica Concentración	2 016	2 017												Producción Metálica Concentración
	DIC	ENE	FEB	MAR	ABR	MAY	JUN	JUL	AGO	SET	OCT	NOV	DIC	
COBRE (TMF)	5 866	4 574	4 541	5 143	3 810	4 958	4 952	4 836	4 954	5 310	4 479	5 234	5 368	COBRE (TMF)
PLATA (Kg.f)	63 056	55 086	39 462	52 816	53 302	53 991	64 341	52 554	53 056	43 057	47 132	50 332	44 238	PLATA (Kg.f)
ZINC (TMF)	25 583	23 726	18 112	19 765	20 604	21 332	18 851	19 285	20 465	20 683	19 639	19 930	20 362	ZINC (TMF)
PLOMO (TMF)	7 827	7 789	5 735	8 572	7 861	8 037	8 150	7 346	7 802	8 694	9 201	8 601	7 457	PLOMO (TMF)
ORO (Grs.f)	88 006	167 063	118 262	151 968	157 019	194 516	144 903	134 744	145 481	155 595	127 589	159 081	154 531	ORO (Grs.f)

1/ Cifras preliminares.

Fuente: MINEM.

Elaboración: BCRP - Sucursal Huancayo. Departamento de Estudios Económicos.

ANEXO 3

PASCO: EXPORTACIONES FOB POR TIPO DE PRODUCTOS 1/
(Millones US\$)

TIPO	2 016	2 017												TIPO
	DIC	ENE	FEB	MAR	ABR	MAY	JUN	JUL	AGO	SET	OCT	NOV	DIC	
Productos Tradicionales	18	21	4	6	3	14	18	24	4	35	10	28	6	Productos Tradicionales
Agrícolas	0	0	0	0	0	0	1	1	1	1	1	1	0	Agrícolas
Mineros	18	21	4	6	3	14	17	23	3	33	9	27	6	Mineros
Productos No Tradicionales	7	2	0	2	0	1	2	2	2	0	5	1	2	Productos No Tradicionales
Agropecuarios	0	0	0	0	0	0	0	0	0	0	0	0	0	Agropecuarios
Textil	0	0	0	0	0	0	0	0	0	0	0	0	0	Textil
Maderas y papeles, y sus manuf.	0	0	0	0	0	0	0	0	0	0	0	0	0	Maderas y papeles, y sus manuf.
Quimicos	0	0	0	0	0	0	0	0	0	0	0	0	0	Quimicos
Minerales no metálicos	0	0	0	0	0	0	0	0	0	0	0	0	0	Minerales no metálicos
Sidero-Metalúrgico y joyerías	7	2	0	2	0	1	2	2	2	0	5	1	2	Sidero-Metalúrgico y joyerías
Metal-Mecánicos	0	0	0	0	0	0	0	0	0	0	0	0	0	Metal-Mecánicos
Resto de otros no tradicionales	0	0	0	0	0	0	0	0	0	0	0	0	0	Resto de otros no tradicionales
TOTAL EXPORTACIONES	25	23	4	8	3	16	20	26	6	35	14	29	8	TOTAL EXPORTACIONES

1/ Cifras Preliminares.

Fuente: SUNAT.

Elaboración: BCRP - Sucursal Huancayo. Departamento de Estudios Económicos.



ANEXO 4

PASCO: EXPORTACIONES FOB DE PRODUCTOS TRADICIONALES 1/
(Millones US\$ valor FOB)

TIPO	2 016	2 017												TIPO	
	DIC	ENE	FEB	MAR	ABR	MAY	JUN	JUL	AGO	SET	OCT	NOV	DIC		
AGROPECUARIO	0	0	0	0	0	0	1	1	1	1	1	1	1	0	AGROPECUARIO
Café															
Volúmen (TM)	81	70	20	7	0	38	193	210	346	405	275	291	94		Café
Valor (Millones US\$)	0	0	0	0	0	0	1	1	1	1	1	1	0		Valor (Millones US\$)
Lana															Lana
Volúmen (TM)	50	0	26	51	50	101	52	52	70	0	0	0	26		Volúmen (TM)
Valor (Millones US\$)	0	0	0	0	0	0	0	0	0	0	0	0	0		Valor (Millones US\$)
MINEROS	18	21	4	6	3	14	17	23	3	33	9	27	6	MINEROS	
Plata															Plata
Volúmen (TM)	296	0	0	0	0	0	0	0	0	0	0	0	0		Volúmen (TM)
Valor (Millones US\$)	1	0	0	0	0	0	0	0	0	0	0	0	0		Valor (Millones US\$)
Oro															Oro
Volúmen (TM)	0	0	0	0	0	0	0	0	0	0	0	0	0		Volúmen (TM)
Valor (Millones US\$)	1	0	0	0	0	0	0	0	0	0	0	1	0		Valor (Millones US\$)
Cobre															Cobre
Volúmen (TM)	404	23 683	641	661	3 169	2 101	3 227	22 962	418	24 468	1 741	24 162	2 896		Volúmen (TM)
Valor (Millones US\$)	0	19	1	0	3	2	3	19	0	25	2	27	5		Valor (Millones US\$)
Plomo															Plomo
Volúmen (TM)	2 888	0	0	0	0	0	4 760	346	197	0	93	0	0		Volúmen (TM)
Valor (Millones US\$)	5	0	0	0	0	0	10	1	0	0	0	0	0		Valor (Millones US\$)
Zinc															Zinc
Volúmen (TM)	9 513	1 146	3 244	5 160	0	11 171	2 428	4 971	1 922	9 088	7 559	0	0		Volúmen (TM)
Valor (Millones US\$)	10	1	3	5	0	12	2	3	2	8	6	0	0		Valor (Millones US\$)
Otros															Otros
Valor (Millones US\$)	0	0	0	0	0	0	0	0	0	0	0	0	0		Valor (Millones US\$)
TOTAL	18	21	4	6	3	14	18	24	4	35	10	28	6	TOTAL	

1/ Cifras Preliminares.

Fuente: SUNAT.

Elaboración: BCRP. Sucursal Huancayo. Departamento de Estudios Económicos.

ANEXO 5

PASCO: INGRESOS CORRIENTES DEL GOBIERNO CENTRAL

(Millones de soles)

	2 016	2 017												
	DIC	ENE	FEB	MAR	ABR	MAY	JUN	JUL	AGO	SET	OCT	NOV	DIC	
I. INGRESOS TRIBUTARIOS	8	10	7	7	6	7	9	6	7	6	7	8	8	I. INGRESOS TRIBUTARIOS
1). Impuesto a la Renta	3	3	2	3	3	3	2	2	2	2	2	2	2	1). Impuesto a la Renta
Personas Naturales	1	1	1	1	1	1	1	1	1	1	1	1	1	Personas Naturales
Personas Jurídicas	2	3	2	1	1	1	1	1	1	1	2	1	1	Personas Jurídicas
Regularización	0	0	0	1	1	1	0	0	0	0	0	0	0	Regularización
2). Impuesto a las Importaciones	0	0	0	0	0	0	0	0	0	0	0	0	0	2). Impuesto a las Importaciones
3). Impuesto General a las Ventas	5	5	4	3	2	3	5	3	4	4	3	5	5	3). Impuesto General a las Ventas
4). Imp. Selectivo al Consumo (ISC)	0	0	0	0	0	0	0	0	0	0	0	0	0	4). Imp. Selectivo al Consumo (ISC)
5). Otros Ingresos Tributarios	1	1	1	1	1	1	1	1	1	1	1	1	1	5). Otros Ingresos Tributarios
II. INGRESOS NO TRIBUTARIOS	0	0	0	0	0	0	0	0	0	0	0	0	0	II. INGRESOS NO TRIBUTARIOS
TOTAL INGRESOS (I+II)	8	10	7	7	6	7	9	6	7	6	7	8	8	TOTAL INGRESOS (I+II)

Fuente: SUNAT.

Elaboración: BCRP - Sucursal Huancayo. Departamento de Estudios Económicos.



ANEXO 6

PASCO: EJECUCIÓN DEL PRESUPUESTO DE GASTOS DEL GOBIERNO NACIONAL 1/

(Millones de soles)

	2016	2017												
	DIC	ENE	FEB	MAR	ABR	MAY	JUN	JUL	AGO	SET	OCT	NOV	DIC	
GASTOS NO FINANCIEROS	71	21	25	27	32	35	28	49	44	30	37	46	62	GASTOS NO FINANCIEROS
a. GASTOS CORRIENTES	40	15	21	24	29	23	24	41	24	20	25	22	40	a. GASTOS CORRIENTES
1. Personal y Obligaciones Sociales	10	8	8	8	7	8	7	8	7	8	7	8	10	1. Personal y Obligaciones Sociales
2. Pensiones y Otras Prest. Sociales	9	5	6	5	7	5	6	14	5	6	7	4	7	2. Pensiones y Otras Prest. Sociales
3. Bienes y Servicios	14	1	3	5	3	5	4	10	6	5	4	5	13	3. Bienes y Servicios
4. Donaciones y Transferencias 2/	0	0	0	0	5	0	0	0	0	0	0	0	0	4. Donaciones y Transferencias
5. Otros Gastos Corrientes	7	0	5	5	7	6	7	8	7	2	6	5	9	5. Otros Gastos Corrientes
b. GASTOS DE CAPITAL	31	5	5	3	3	12	4	8	19	10	13	24	22	b. GASTOS DE CAPITAL
1. Adquisición de Activos No Financieros	31	5	4	3	3	12	4	8	19	10	13	24	21	1. Adquisición de Activos No Financieros
2. Otros gastos de capital 3/	0	0	0	0	0	0	0	0	0	0	0	0	1	2. Otros gastos de capital

1/ Información actualizada al 31 de diciembre de 2017.

2/ Neto de transferencias intergubernamentales.

3/ Incluye donaciones y transferencias.

Fuente: MEF.

Elaboración: BCRP - Sucursal Huancayo. Departamento de Estudios Económicos.

ANEXO 7

PASCO: EJECUCIÓN DEL PRESUPUESTO DE GASTOS DEL GOBIERNO REGIONAL 1/
(Millones de soles)

	2016	2017												
	DIC	ENE	FEB	MAR	ABR	MAY	JUN	JUL	AGO	SET	OCT	NOV	DIC	
GASTOS NO FINANCIEROS	67	23	46	50	32	43	39	52	49	43	34	62	97	GASTOS NO FINANCIEROS
a. GASTOS CORRIENTES	26	23	26	24	25	32	27	25	31	27	26	30	59	a. GASTOS CORRIENTES
1. Personal y Obligaciones Sociales	14	19	22	18	19	24	19	18	24	21	16	23	31	1. Personal y Obligaciones Sociales
2. Pensiones y Otras Prest. Sociales	1	2	1	1	1	2	1	1	1	1	1	1	2	2. Pensiones y Otras Prest. Sociales
3. Bienes y Servicios	11	2	3	6	4	5	7	6	6	6	6	6	17	3. Bienes y Servicios
4. Otros Gastos Corrientes	0	0	0	0	0	0	0	0	0	0	2	0	9	4. Otros Gastos Corrientes
b. GASTOS DE CAPITAL	41	0	20	25	7	11	12	27	17	16	8	32	38	b. GASTOS DE CAPITAL
1. Adquisición de Activos No Financieros	41	0	20	25	7	11	12	27	14	16	8	32	38	1. Adquisición de Activos No Financieros
2. Otros gastos de capital 2/	0	0	0	0	0	0	0	0	3	0	0	0	0	2. Otros gastos de capital

1/ Información actualizada al 31 de diciembre de 2017.

2/ Incluye donaciones y transferencias.

Fuente: MEF.

Elaboración: BCRP - Sucursal Huancayo. Departamento de Estudios Económicos.



ANEXO 8

PASCO: EJECUCIÓN DEL PRESUPUESTO DE GASTOS DE LOS GOBIERNOS LOCALES 1/
(Millones de soles)

	2016	2017												
	DIC	ENE	FEB	MAR	ABR	MAY	JUN	JUL	AGO	SET	OCT	NOV	DIC	
GASTOS NO FINANCIEROS	74	4	15	25	18	21	21	29	24	41	18	30	83	GASTOS NO FINANCIEROS
a. GASTOS CORRIENTES	23	4	7	10	8	9	11	12	12	14	8	11	31	a. GASTOS CORRIENTES
1. Personal y Obligaciones Sociales	3	2	2	2	2	2	2	3	2	2	2	2	3	1. Personal y Obligaciones Sociales
2. Pensiones y Otras Prest. Sociales	1	0	0	0	0	0	1	1	1	1	1	1	1	2. Pensiones y Otras Prest. Sociales
3. Bienes y Servicios	15	2	5	7	5	7	7	7	7	7	7	7	13	3. Bienes y Servicios
4. Donaciones y Transferencias	5	0	0	0	0	0	2	1	2	4	-2	1	12	4. Donaciones y Transferencias
5. Otros Gastos Corrientes	0	0	0	0	0	0	0	0	0	0	0	0	0	5. Otros Gastos Corrientes
b. GASTOS DE CAPITAL	51	0	8	15	10	11	10	18	12	27	11	19	52	b. GASTOS DE CAPITAL
1. Adquisición de Activos No Financieros	51	0	8	15	10	11	10	18	12	27	11	19	52	1. Adquisición de Activos No Financieros
2. Otros gastos de capital 2/	0	0	0	0	0	0	0	0	0	0	0	0	0	2. Otros gastos de capital

1/ Información actualizada al 31 de diciembre de 2017.

2/ Incluye donaciones y transferencias.

Fuente: MEF.

Elaboración: BCRP - Sucursal Huancayo. Departamento de Estudios Económicos.

ANEXO 9

PASCO: MOROSIDAD 1/
(En porcentajes)

ENTIDADES FINANCIERAS	2 016		2 017											ENTIDADES FINANCIERAS
	NOV	DIC	ENE	FEB	MAR	ABR	MAY	JUN	JUL	AGO	SET	OCT	NOV	
I. BANCA MÚLTIPLE	4,5	4,5	4,2	6,3	5,1	5,2	5,3	5,6	5,3	5,8	6,6	6,7	6,6	I. BANCA MÚLTIPLE
II. INSTITUCIONES NO BANCARIAS														II. INSTITUCIONES NO BANCARIAS
Financieras	3,3	3,3	3,6	3,9	3,8	4,1	3,8	3,5	3,5	3,4	2,6	2,6	2,6	Financieras
Cajas Municipales	3,6	3,2	4,1	4,0	4,2	4,5	4,1	3,6	3,8	3,7	3,3	3,3	3,2	Cajas Municipales
Cajas Rurales								12,0	11,0	11,2	10,5	10,5	10,5	Cajas Rurales
EDPYMEs	12,0	13,0	13,4	13,7	12,4	12,0	12,0	-	-	-	-	-	-	EDPYMEs
III. ENTIDADES ESTATALES														III. ENTIDADES ESTATALES
Banco de la Nación 2/	1,8	1,7	1,7	1,8	1,7	1,7	1,8	1,9	1,9	1,9	1,7	1,7	1,7	Banco de la Nación 2/
Agrobanco 3/	3,5	4,3	1,7	2,6	1,8	1,9	1,9	3,4	7,7	8,6	11,7	30,9	35,9	Agrobanco 3/
TOTAL	4,0	4,0	3,8	4,9	4,3	4,5	4,4	4,4	4,7	4,9	5,3	6,5	6,6	TOTAL

1/ Cifras preliminares.

2/ Sólo considera los créditos de consumo e hipotecario.

3/ No considera los créditos a las demás empresas del sector.

Fuente: SBS y AFP.

Elaboración: BCRP - Sucursal Huancayo. Departamento de Estudios Económicos.

