

**BANCO CENTRAL DE RESERVA DEL PERÚ**  
SUCURSAL HUANCAYO



**PASCO: Síntesis de Actividad Económica**  
**Noviembre 2017<sup>1</sup>**

**Departamento de Estudios Económicos**

---

<sup>1</sup> En el presente informe participaron Francisco Callupe Casaño y Joel Jovani Turco Quinto.

## ÍNDICE

*Página*

<b>RESUMEN EJECUTIVO</b> .....	<b>3</b>
<b>I. ACTIVIDAD PRODUCTIVA</b> .....	<b>5</b>
1. Actividad primaria.....	5
1.1 Sector agropecuario.....	5
1.2 Sector minería.....	7
2. Otros indicadores sectoriales.....	8
2.1 Sector construcción.....	8
2.2 Arribos a los establecimientos de hospedaje.....	8
<b>II. SECTOR EXTERNO</b> .....	<b>9</b>
1. Exportaciones.....	9
<b>III. CRÉDITOS Y DEPÓSITOS</b> .....	<b>10</b>
1. Créditos.....	10
2. Depósitos.....	12
<b>IV. EJECUCIÓN DEL PRESUPUESTO PÚBLICO</b> .....	<b>13</b>
1. Ejecución del Presupuesto Público de Gastos Corrientes.....	13
2. Ejecución del Presupuesto Público de Inversiones.....	13
<b>V. ANEXOS</b> .....	<b>16</b>



## RESUMEN EJECUTIVO

---

### Principales hechos de importancia

- En noviembre, el **sector minero** decreció en 6,0 por ciento interanual, atribuido a la menor producción de cobre, zinc y plata, no obstante el incremento de plomo y oro. Contrariamente, la **producción agropecuaria** creció en 9,7 por ciento, influenciado por el incremento de la actividad agrícola (17,0 por ciento).
- En cuanto a los **otros indicadores de actividad económica**, destacó en noviembre el incremento de los despachos de cemento (16,5 por ciento); inversión pública (15,8 por ciento); arribos a los establecimientos de hospedaje (34,5 por ciento); crédito directo total (4,1 por ciento); y crédito de consumo (7,4 por ciento).

### Actividad primaria

- El **sector agropecuario** creció en 9,7 por ciento interanual en noviembre, sustentado en el incremento de la actividad agrícola (17,0 por ciento), contrarrestado parcialmente por la disminución en el subsector pecuario (-1,9 por ciento). Entre enero y noviembre, aumentó en 10,9 por ciento respecto a similar periodo de 2016, ante los resultados positivos de los subsectores agrícola (12,3 por ciento) y pecuario (5,3 por ciento).
- La **actividad minera** registró una disminución por tercer mes consecutivo. En noviembre, decreció en 6,0 por ciento interanual, debido a la menor producción de cobre (-1,2 por ciento), zinc (-16,1 por ciento) y plata (-9,7 por ciento). Entre enero y noviembre, disminuyó en 3,9 por ciento, explicado por las reducciones de cobre (-5,9 por ciento), zinc (-9,5 por ciento) y plata (-1,8 por ciento), no obstante la mayor producción de plomo (10,3 por ciento) y oro (42,4 por ciento).

### Otros indicadores de actividad económica

- Los **despachos de cemento** continuaron creciendo, sumando así veintitrés meses de resultados positivos consecutivos. En noviembre, se incrementó en 16,5 por ciento interanual, explicado principalmente por el mayor desempeño de la inversión privada y pública. Entre enero y noviembre, crecieron en 14,1 por ciento respecto a similar periodo de 2016, asociado al mayor desempeño de la inversión pública, principalmente del Gobierno Nacional y las municipalidades; además de una recuperación de la inversión minera, después de registrar un decrecimiento durante el 2016.
- Los **arribos a los establecimientos de hospedaje** crecieron en 34,5 por ciento interanual, explicado por la mayor afluencia de visitantes nacionales (34,7 por ciento), no obstante los menores arribos de extranjeros (-8,1 por ciento). Entre enero y noviembre, sumó 275 miles de arribos, registrando un incremento de 7,6 por ciento respecto de similar periodo de 2016, influenciado por los mayores arribos de visitantes nacionales (7,8 por ciento), contrarrestado parcialmente por la menor afluencia de visitantes extranjeros (-17,3 por ciento) hacia las provincias de Oxapampa y Pasco.
- El **crédito directo total** en la región (S/ 678 millones) creció en 4,1 por ciento interanual con respecto de noviembre 2016, sobresaliendo los mayores montos otorgados por el Banco de la Nación e instituciones no bancarias. Asimismo, los créditos de **consumo** crecieron en 7,4 por ciento y a **empresas** en 2,8 por ciento.
- La **inversión pública** del mes (S/ 75 millones) aumentó en 15,8 por ciento interanual, ante los mayores montos ejecutados en los gobiernos, Nacional y Regional. Entre enero y noviembre, acumuló una ejecución de S/ 422 millones, decreciendo en 3,2 por ciento respecto a similar periodo de 2016, influenciado por el Gobierno Regional. En el avance, los tres principales proyectos con

mayor monto ejecutado fueron: “Mejoramiento y ampliación de la capacidad resolutive de los servicios de salud del Hospital Daniel Alcides Carrión” con un gasto devengado de S/ 90 millones, a cargo del Gobierno Regional; “Rehabilitación y mejoramiento de la Carretera Puerto Bermúdez - San Alejandro” con un gasto de S/ 85 millones, a cargo del Gobierno Nacional; y “Reconstrucción de la infraestructura de saneamiento de Villa Rica, provincia de Oxapampa” con un gasto de S/ 8 millones, a cargo del Gobierno Regional.

**CUADRO N° 1**  
**PASCO: OTROS INDICADORES DE ACTIVIDAD ECONÓMICA**  
 (Variación % respecto a similar mes del año anterior)

	Jun.17	Jul.17	Ago.17	Set.17	Oct.17	Nov.17
Despachos de cemento 1/	▲ 20,5	▲ 13,9	▲ 8,1	▲ 17,0	▲ 30,8	▲ 16,5
Arribos a los establecimientos de hospedaje	▲ 31,0	▲ 6,1	▲ 9,8	▼ -4,2	▲ 8,6	▲ 34,5
Crédito total 2/	▲ 9,3	▲ 7,1	▲ 6,4	▲ 4,3	▲ 3,2	▲ 4,1
Crédito de consumo 2/	▲ 10,7	▲ 14,9	▲ 11,6	▲ 8,5	▲ 7,5	▲ 7,4
Crédito hipotecario 2/	▼ -7,9	▼ -9,0	▼ -6,6	▼ -5,1	▼ -3,4	▼ -2,2
Inversión pública 1/	▼ -24,0	▲ 53,1	▼ -41,4	▼ -28,5	▼ -45,9	▲ 15,8

1/ En términos reales.

2/ En términos nominales.

Fuentes: UNACEM, MINCETUR, MTPE, SBS y MEF.



## I. ACTIVIDAD PRODUCTIVA

### 1. Actividad primaria

#### 1.1 Sector agropecuario

- La actividad agropecuaria creció en 9,7 por ciento interanual en noviembre, sustentado en el incremento de la actividad agrícola (17,0 por ciento), contrarrestado parcialmente por la disminución en el subsector pecuario (-1,9 por ciento). Entre enero y noviembre, aumentó en 10,9 por ciento respecto a similar periodo de 2016, ante los resultados positivos de los subsectores agrícola (12,3 por ciento) y pecuario (5,3 por ciento).
- El subsector agrícola se incrementó en 17,0 por ciento interanual en el mes, explicado por la mayor oferta al mercado interno (13,6 por ciento), y al mercado externo y agroindustria (135,7 por ciento); destacando en el primer caso, la mayor producción de yuca, rocoto y alfalfa; y en el segundo, por la mayor oferta de cacao y maíz amarillo duro. Entre enero y noviembre, aumentó en 12,3 por ciento, debido a la mayor producción para el mercado interno (11,4 por ciento), y al mercado externo y agroindustria (15,3 por ciento); destacando en el primer caso, los incrementos en papa, rocoto, alfalfa, plátano, yuca, olluco, maíz choclo, zapallo, palta y papaya; y en el segundo, influenciado por la mayor oferta de café y maíz amarillo duro. En el caso de papa se explicó por las mayores siembras, debido a los mayores precios de mercado y los mayores rendimientos ante la presencia de buen clima.

**CUADRO N° 2**  
**PASCO: SECTOR AGROPECUARIO 1/**  
(Miles de Toneladas)

Subsectores	Estructura Porcentual 2015 /2	Noviembre			Enero - Noviembre		
		2 016	2 017	Var.%	2 016	2 017	Var.%
<b>AGRÍCOLA</b>	<b>74,9</b>			<b>17,0</b>			<b>12,3</b>
<b>Orientada al mercado interno 2/</b>	<b>62,1</b>			<b>13,6</b>			<b>11,4</b>
Papa	18,0	1,2	1,2	-1,2	146,3	171,6	17,3
Plátano	8,5	8,2	8,0	-2,4	84,5	91,5	8,3
Yuca	6,1	5,4	8,4	57,1	54,6	70,8	29,7
Rocoto	4,4	2,6	2,8	11,5	30,3	30,8	1,8
Granadilla	9,3	1,8	1,6	-8,3	20,2	20,1	-0,3
Maíz Choclo	1,4	0,0	0,0	-	12,1	13,8	14,1
Olluco	0,9	0,0	0,0	-	7,3	9,8	33,3
Zapallo	1,2	0,7	0,6	-6,5	7,9	9,2	17,2
<b>Orientada al mercado externo y agroindustria 2/</b>	<b>12,8</b>			<b>135,7</b>			<b>15,3</b>
Café	8,6	0,0	0,0	-	10,1	12,1	20,0
Maíz A. Duro	1,4	0,0	0,3	-	5,9	6,1	3,5
Cacao	1,5	0,1	0,1	80,5	1,3	1,1	-12,8
<b>PECUARIO</b>	<b>25,1</b>			<b>-1,9</b>			<b>5,3</b>
Carne de vacuno 3/	6,4	0,2	0,2	-0,3	3,0	3,0	0,9
Carne de ave 3/	1,4	0,1	0,0	-79,2	1,0	0,4	-61,6
Carne de ovino 3/	3,6	0,1	0,1	-7,3	1,2	1,2	4,9
Leche	5,7	2,2	2,5	13,4	23,1	28,8	24,9
<b>SECTOR AGROPECUARIO</b>	<b>100,0</b>			<b>9,7</b>			<b>10,9</b>

1/ Cifras preliminares.

2/ A precios de 2007.

3/ Peso neto.

Fuente: MINAGRI.

Elaboración: BCRP - Sucursal Huancayo. Departamento de Estudios Económicos.



- La producción pecuaria decreció en 1,9 por ciento interanual en el mes, debido a la menor producción de huevo y carnes de, vacuno, ovino, ave y alpaca. Entre enero y noviembre, se incrementó en 5,3 por ciento, influenciado por la mayor oferta de leche, lana, fibra de alpaca, además de carnes de porcino, vacuno, ovino, alpaca y llama. La mayor producción de leche y, carnes de vacuno y porcino, se concentran en la provincia de Oxapampa por ostentar un clima favorable y disponibilidad de pastos; mientras que la oferta de lana y, carnes de ovino y alpaca, provienen de las provincias de Pasco y Daniel Alcides Carrión.
- En cuanto al avance de las siembras, correspondiente a la actual campaña agrícola (2017-2018), se instalaron 24 196 hectáreas, mayor en 646 hectáreas (2,7 por ciento) respecto a su similar de la campaña anterior (2016-2017), debido al incremento de instalaciones de cultivos permanentes (2 135 hectáreas o 110,9 por ciento más), contrarrestado por las menores siembras de cultivos transitorios (1 489 hectáreas o 6,9 por ciento menos); destacando en el primero, los incrementos en café, plátano y achiote; y en el segundo, por menores siembras de maíz amarillo duro, maíz choclo, haba grano seco, maíz amiláceo y arroz cáscara. Las mayores siembras de achiote estuvieron motivadas por los mayores precios de mercado.

**CUADRO N° 3**  
**PASCO: SUPERFICIE SEMBRADA 1/**  
(Hectáreas)

	Campaña Agrícola 2/		Variación	
	2016-2017	2017-2018	Absoluta	Porcentual
<b>Cultivos Transitorios</b>	<b>21 624</b>	<b>20 135</b>	<b>-1 489</b>	<b>-6,9</b>
Papa	8 318	8 909	592	7,1
Yuca	2 506	2 798	292	11,7
Maíz A. Duro	2 454	1 830	-624	-25,4
Maíz Amiláceo	1 783	1 502	-281	-15,8
Arroz Cáscara	1 472	840	-632	-42,9
Olluco	800	802	2	0,2
Maíz Choclo	700	668	-32	-4,6
Oca	656	649	-7	-1,1
Haba Grano Seco	586	566	-20	-3,4
Zapallo	280	316	36	12,9
Otros	2 069	1 255	-815	-39,4
<b>Cultivos Permanentes</b>	<b>1 926</b>	<b>4 061</b>	<b>2 135</b>	<b>110,9</b>
Plátano	131	1 668	1 537	1 173,3
Cacao	1 079	698	-381	-35,3
Café	0	633	633	-
Rocoto	437	397	-40	-9,2
Achiote	7	305	298	4 257,1
Otros	272	360	88	32,4
<b>TOTAL</b>	<b>23 550</b>	<b>24 196</b>	<b>646</b>	<b>2,7</b>

1/ Cifras preliminares.

2/ De agosto a noviembre.

Fuente: Dirección Regional de Agricultura - Pasco.

Elaboración: BCRP - Sucursal Huancayo. Departamento de Estudios Económicos.



## 1.2 Sector minería

- La producción minera registró una disminución por tercer mes consecutivo. En noviembre, decreció en 6,0 por ciento interanual, debido a la menor producción de cobre (-1,2 por ciento), zinc (-16,1 por ciento) y plata (-9,7 por ciento), no obstante la mayor producción de plomo (15,5 por ciento) y oro (87,6 por ciento). En cobre, por la reducción de la producción en las mineras El Brocal y Administradora Cerro; en zinc, por Atacocha, Pan American Silver, Milpo, Administradora Chungar y El Brocal; y en plata, por las mineras Atacocha, Administradora Cerro y Pan American Silver.
- Entre enero y noviembre, disminuyó en 3,9 por ciento, por resultados adversos en cobre (-5,9 por ciento), zinc (-9,5 por ciento) y plata (-1,8 por ciento), no obstante la mayor producción de plomo (10,3 por ciento) y oro (42,4 por ciento). Los resultados en cobre se debieron a la menor producción de la minera El Brocal, Atacocha y Milpo; en zinc, se explicó por Milpo, Atacocha, Administradora Chungar, Pan American Silver y El Brocal; y en plata, por Milpo, Atacocha, Pan American Silver, Administradora Chungar y Administradora Cerro.
- Entre enero y noviembre, a precios de 2007, la producción de zinc significó el 41 por ciento del VBP minero, seguido por cobre (25 por ciento), plata (18 por ciento), plomo (13 por ciento) y oro (3 por ciento).

**CUADRO N° 4**  
**PASCO: SECTOR MINERÍA 1/**  
(Variación % real respecto a similar periodo del año anterior)

	Estructura Porcentual 2015 2/	Noviembre			Enero - Noviembre		
		2 016	2 017	Var. %	2 016	2 017	Var. %
Cobre (TMF)	19,8	5 296	5 234	-1,2	56 126	52 792	-5,9
Plomo (TMF)	12,9	7 444	8 601	15,5	79 589	87 789	10,3
Zinc (TMF)	45,3	23 757	19 930	-16,1	245 643	222 393	-9,5
Oro (Grs.f)	1,8	84 814	159 081	87,6	1 163 396	1 656 220	42,4
Plata (Kg.f)	20,1	55 752	50 332	-9,7	575 759	565 129	-1,8
<b>TOTAL 1/</b>				<b>-6,0</b>			<b>-3,9</b>

1/ Cifras preliminares.

2/ A precios de 2007.

Fuente: MINEM.

Elaboración: BCRP - Sucursal Huancayo. Departamento de Estudios Económicos.

**GRÁFICO N° 1**  
**PASCO: CRECIMIENTO DE LA PRODUCCIÓN MINERA**  
(Variación % real respecto a similar mes del año anterior)

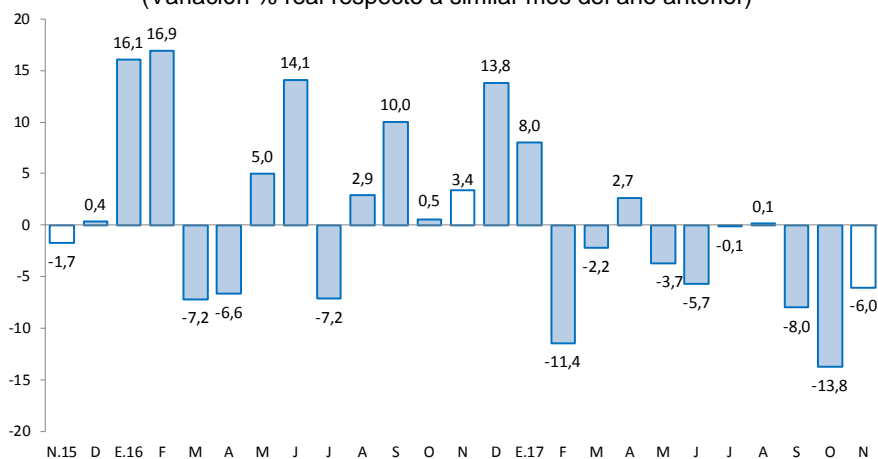

Fuente: MINEM.

Elaboración: BCRP - Sucursal Huancayo. Departamento de Estudios Económicos.

## 2. Otros indicadores sectoriales

### 2.1 Sector construcción

- Los despachos de cemento por la empresa UNACEM continuaron creciendo al sumar veintitrés meses de resultados positivos consecutivos. En noviembre, se incrementó en 16,5 por ciento interanual, explicado principalmente por el mayor desempeño de la inversión privada y pública.
- Entre enero y noviembre, los despachos de cemento crecieron en 14,1 por ciento respecto a similar periodo de 2016, asociado al mayor desempeño de la inversión pública, principalmente del Gobierno Nacional y las municipalidades; además de una recuperación de la inversión minera, después de registrar un retroceso durante el 2016.

**GRÁFICO N° 2**  
**PASCO: CRECIMIENTO DE LOS DESPACHOS DE CEMENTO**  
 (Variación % real respecto a similar mes del año anterior)

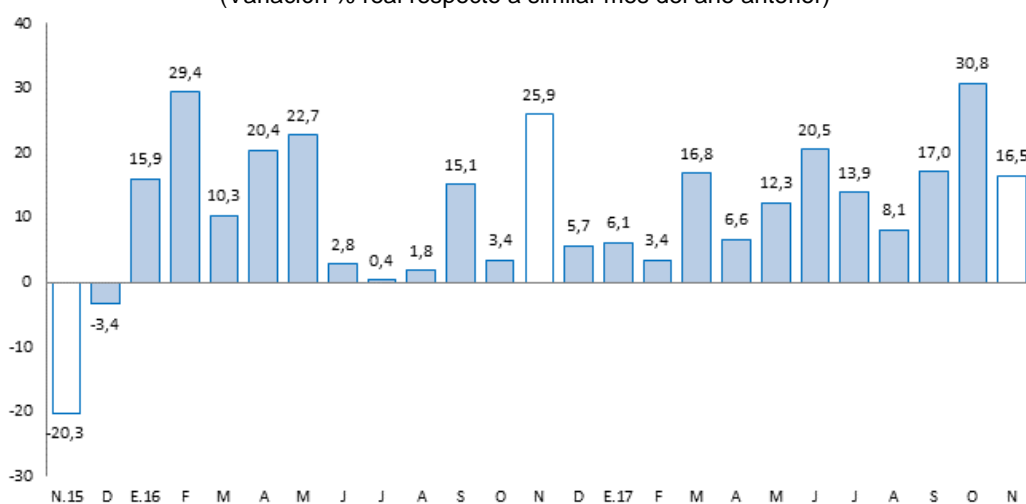

Fuente: UNACEM (Plantas Condorcocha y Atocongo).

Elaboración: BCRP - Sucursal Huancayo. Departamento de Estudios Económicos.

### 2.2 Arribos a los establecimientos de hospedaje

- En noviembre, el número de arribos a los establecimientos de hospedaje (28 miles) creció en 34,5 por ciento interanual, explicado por la mayor afluencia de visitantes nacionales (34,7 por ciento), no obstante los menores arribos de extranjeros (-8,1 por ciento). Entre enero y noviembre, sumó 275 miles de arribos, mayor en 7,6 por ciento respecto de similar periodo de 2016, influenciado por los mayores arribos de visitantes nacionales (7,8 por ciento), contrarrestado parcialmente por la menor afluencia de visitantes extranjeros (-17,3 por ciento) hacia las provincias de Oxapampa y Pasco. El departamento cuenta con importantes atractivos turísticos ubicados en la zona ceja de selva y selva (provincia de Oxapampa), así como en la localidad de Huayllay, provincia de Pasco, en la que se encuentra el Bosque de Piedras y los Baños Terales de Calera.
- Del total de arribos entre enero y noviembre, el 99,4 por ciento fueron nacionales, de los cuales el 40 por ciento procedió del propio departamento, seguido de Lima Metropolitana (22 por ciento), Junín (12 por ciento), Lima Provincias (11 por ciento) y Huánuco (7 por ciento). Asimismo, del total de visitantes extranjeros, el 23 por ciento procedió de España, seguido de Alemania (16 por ciento), Estados Unidos (12 por ciento), Francia (5 por ciento), Chile (5 por ciento), Brasil (4 por ciento) y Colombia (4 por ciento), entre los principales.





**GRÁFICO N° 3**  
**PASCO: CRECIMIENTO DE ARRIBOS A ESTABLECIMIENTOS DE HOSPEDAJE**  
(Variación %)

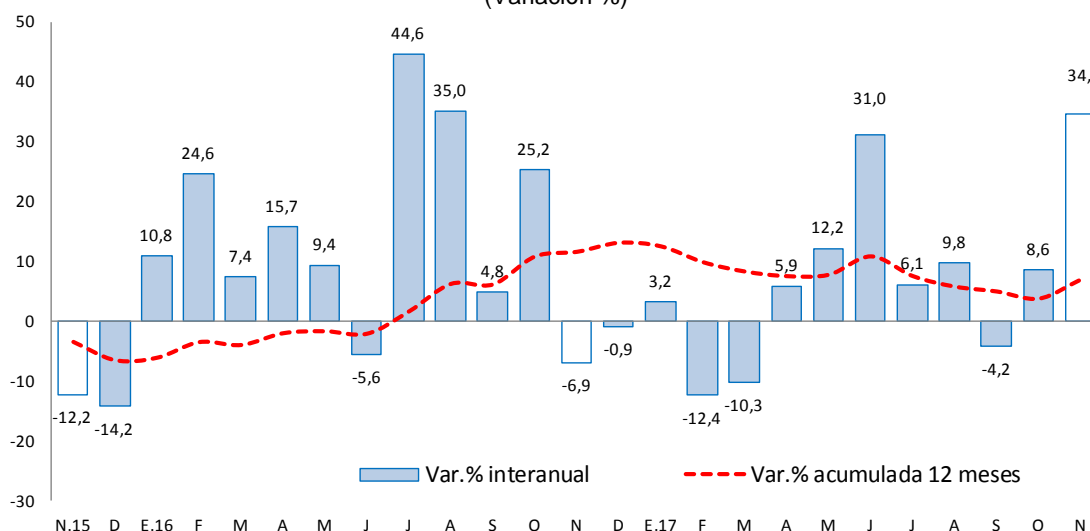

Fuente: MINCETUR.

Elaboración: BCRP - Sucursal Huancayo. Departamento de Estudios Económicos.

## II. SECTOR EXTERNO

### 1. Exportaciones

- Las exportaciones de Pasco totalizaron US\$ 29 millones en noviembre, menor en US\$ 859 miles (-2,9 por ciento) respecto a similar mes de 2016, sustentado en la reducción de envíos de productos no tradicionales en US\$ 4 millones (-77,1 por ciento), contrarrestado parcialmente por el incremento de productos tradicionales en US\$ 3 millones (12,9 por ciento). Los menores envíos de productos **no tradicionales** se debieron a la disminución de la oferta de productos sidero-metalúrgicos. Respecto al incremento de envíos de **productos tradicionales**, se sustentó por el aumento de la oferta de café y de concentrados mineros de cobre.

**CUADRO N° 5**  
**PASCO: EXPORTACIONES POR GRUPO DE PRODUCTOS 1/**  
(Valor FOB en millones de US\$)

	Estructura % 2 015	Noviembre			Enero - Noviembre		
		2 016	2 017	Var. %	2 016	2 017	Var. %
<b>Productos Tradicionales</b>	<b>95,1</b>	<b>25</b>	<b>28</b>	<b>12,9</b>	<b>258</b>	<b>166</b>	<b>-35,7</b>
Agrícolas	0,4	0	1	123,6	4	8	107,0
Mineros	94,7	24	27	10,8	254	158	-37,8
<b>Productos No Tradicionales</b>	<b>4,9</b>	<b>5</b>	<b>1</b>	<b>-77,1</b>	<b>63</b>	<b>18</b>	<b>-71,6</b>
Agropecuarios	0,2	0	0	-100,0	0	0	-98,1
Textil	0,0	0	0	-	0	0	-
Maderas y papeles, y sus manuf.	0,0	0	0	-	0	0	-
Químicos	0,0	0	0	-	0	0	-
Minerales no metálicos	0,0	0	0	-	0	0	-
Sidero-Metalúrgico y joyerías	4,7	5	1	-77,0	63	18	-71,6
Metal-Mecánicos	0,0	0	0	-	0	0	-45,4
Resto de otros no tradicionales	0,0	0	0	-	0	0	-
<b>Total Exportaciones</b>	<b>100</b>	<b>30</b>	<b>29</b>	<b>-2,9</b>	<b>321</b>	<b>184</b>	<b>-42,8</b>

1/ Cifras Preliminares.

Fuente: SUNAT.

Elaboración: BCRP - Sucursal Huancayo. Departamento de Estudios Económicos.



- Entre enero y noviembre, las ventas totalizaron US\$ 184 millones, menor en US\$ 137 millones (-42,8 por ciento) respecto de similar periodo de 2016, explicado por las reducciones de envíos de productos tradicionales en US\$ 92 millones (-35,7 por ciento) y de no tradicionales en US\$ 45 millones (-71,6 por ciento). En relación a la reducción de los **tradicionales**, que significaron el 90,2 por ciento del total, se explicó por la menor oferta de productos mineros (-37,8 por ciento), principalmente de plata, oro, plomo y zinc. Respecto a los **no tradicionales**, la disminución se relacionó a menores envíos de productos sidero-metalúrgicos.
- Entre enero y noviembre, los principales destinos de exportación fueron Corea del Sur (17 por ciento), China (14 por ciento), Estados Unidos (10 por ciento), Brasil (5 por ciento) y Alemania (3 por ciento). Por productos, los mayores envíos se registraron en concentrados de, cobre (56 por ciento), zinc (23 por ciento) y plomo (6 por ciento), además de plata en bruto aleada (10 por ciento) y café (4 por ciento).

### III. CRÉDITOS Y DEPÓSITOS

#### 1. Créditos

- Los créditos en Pasco, al término de noviembre registraron incrementos, de 4,1 por ciento comparado a igual mes de 2016 y de 2,3 por ciento respecto al mes anterior. El incremento interanual se explicó por mayores montos otorgados a empresas (2,8 por ciento) y para consumo (7,4 por ciento), no obstante los menores montos en créditos hipotecarios (-2,2 por ciento); en empresas, sustentado por los mayores créditos de las Cajas Municipales y Financieras a las micro y pequeñas empresas de los sectores comercio y servicio; en consumo, por los mayores créditos del Banco de la Nación; y en créditos hipotecarios, asociado a una menor demanda. Respecto al mes previo, el incremento de 2,3 por ciento se debió a mayores créditos a empresas por parte de la Banca Múltiple, y de consumo en el Banco de la Nación.

**CUADRO N° 6**  
**PASCO: CRÉDITO DIRECTO**  
(Saldos en millones de soles)

	Saldos en millones de soles		Tasas de crecimiento (%)	
	oct-17	nov-17	Mes	12 Meses
<b>Banco de la Nación 1/</b>	<b>37</b>	<b>38</b>	<b>1,4</b>	<b>12,5</b>
<b>Agrobanco 2/</b>	<b>40</b>	<b>39</b>	<b>-2,3</b>	<b>-30,3</b>
<b>Banca Múltiple</b>	<b>314</b>	<b>322</b>	<b>2,7</b>	<b>0,2</b>
<b>Instituciones No Bancarias</b>	<b>272</b>	<b>279</b>	<b>2,6</b>	<b>16,1</b>
Financieras	89	91	2,4	6,0
Cajas Municipales	176	181	2,8	22,2
Cajas Rurales	7	7	0,1	-
Edpymes	0	0	-	-100,0
<b>Total</b>	<b>663</b>	<b>678</b>	<b>2,3</b>	<b>4,1</b>
<b>Empresas</b>	<b>377</b>	<b>388</b>	<b>3,0</b>	<b>2,8</b>
<b>Personas</b>	<b>286</b>	<b>290</b>	<b>1,3</b>	<b>5,8</b>
Consumo	242	245	1,3	7,4
Hipotecario	45	45	1,2	-2,2
En MN	613	623	1,6	7,5
En ME	50	55	11,0	-23,6

1/ Considera sólo los créditos de consumo e hipotecario.

2/ No considera los créditos a las demás empresas del sistema financiero.

Fuente: SBS y AFP.

Elaboración: BCRP - Sucursal Huancayo. Departamento de Estudios Económicos.

- Por **tipo de moneda**, los créditos estuvieron conformados en un 91,8 por ciento por moneda nacional, los que interanualmente crecieron en 7,5 por ciento, debido a mayores montos otorgados para empresas y consumo. En moneda extranjera (que representó el 8,2 por ciento restante), interanualmente registró una reducción de 23,6 por ciento, influenciado por menores créditos a empresas.

**GRÁFICO Nº 4**  
**PASCO: CRECIMIENTO DEL CRÉDITO DIRECTO**  
(Variación % respecto a similar mes del año anterior)

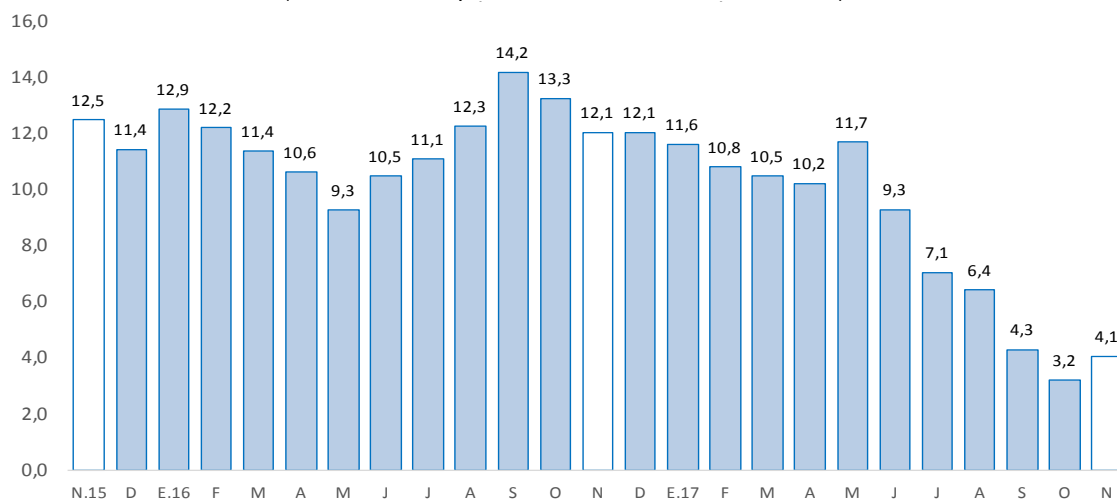

Fuente: SBS y AFP.

Elaboración: BCRP - Sucursal Huancayo. Departamento de Estudios Económicos.

- La **cartera morosa** al mes de octubre alcanzó 6,5 por ciento, mayor en 2,8 de punto porcentual respecto a similar mes de 2016. Los mayores ratios se registraron en Agrobanco (30,9 por ciento), Banca Múltiple (6,7 por ciento), Cajas Municipales (3,3 por ciento), Financieras (2,6 por ciento) y Banco de la Nación (1,7 por ciento).

**GRÁFICO Nº 5**  
**PASCO: TASA DE MOROSIDAD 1/ 2/**  
(En porcentaje)

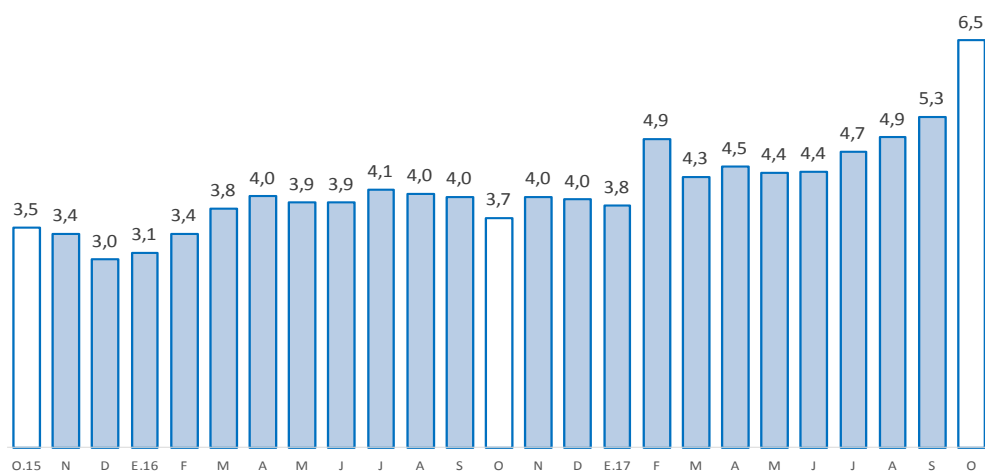

1/ Morosidad = (créditos vencidos + créditos en cobranza judicial) / colocaciones brutas.

2/ Preliminar.

Fuente: SBS y AFP.

Elaboración: BCRP - Sucursal Huancayo. Departamento de Estudios Económicos.



## 2. Depósitos

- En cuanto a los depósitos, aumentaron en 6,9 por ciento respecto de noviembre 2016, y en 2,9 por ciento comparado al mes previo. El incremento interanual se debió a los mayores montos en depósitos en ahorro (8,3 por ciento) y a plazo (21,5 por ciento); destacando en el primer caso, los incrementos en la Banca Múltiple y Cajas Municipales; mientras que, en el segundo, influenciado por las Cajas Municipales. Respecto al mes previo, el crecimiento se asoció a mayores depósitos a la vista (3,5 por ciento) en la Banca Múltiple; en ahorro (0,7 por ciento) en el Banco de la Nación; y a plazo (5,7 por ciento) en las Cajas Municipales. Según composición, los depósitos en ahorro concentraron el 42,8 por ciento del total, seguido por los depósitos a plazo (29,1 por ciento) y a la vista (28,1 por ciento).

**CUADRO Nº 7**  
**PASCO: DEPÓSITOS**  
(Saldos en millones de soles)

	Saldos en millones de soles		Tasas de crecimiento (%)	
	oct-17	nov-17	Mes	12 Meses
<b>Banco de la Nación</b>	<b>177</b>	<b>178</b>	<b>0,3</b>	<b>-1,5</b>
<b>Banca Múltiple</b>	<b>254</b>	<b>264</b>	<b>4,0</b>	<b>7,8</b>
<b>Instituciones No Bancarias</b>	<b>107</b>	<b>112</b>	<b>4,7</b>	<b>20,9</b>
Financieras	16	16	0,8	14,3
Cajas Municipales	91	95	5,4	22,0
Cajas Rurales	0	0	1,7	-
<b>TOTAL</b>	<b>538</b>	<b>553</b>	<b>2,9</b>	<b>6,9</b>
Vista	150	155	3,5	-6,5
Ahorro	235	237	0,7	8,3
A plazo	153	161	5,7	21,5
En MN	474	483	1,8	9,2
En ME	63	70	11,4	-6,7

Fuente: SBS y AFP.

Elaboración: BCRP - Sucursal Huancayo. Departamento de Estudios Económicos.

**GRÁFICO Nº 6**  
**PASCO: CRECIMIENTO DE LOS DEPÓSITOS**  
(Variación % respecto a similar mes del año anterior)

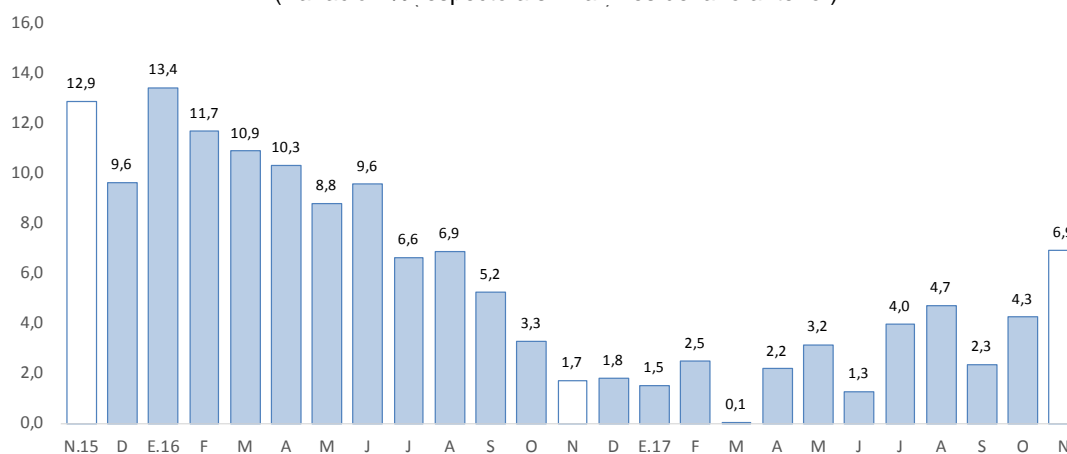

Fuente: SBS y AFP.

Elaboración: BCRP - Sucursal Huancayo. Departamento de Estudios Económicos.

- Por **institución financiera**, destacó la Banca Múltiple con una participación de 47,7 por ciento de los depósitos; seguido del Banco de la Nación (32,1 por ciento) y las empresas no bancarias (20,2 por ciento).
- Por **tipo de moneda**, los depósitos en moneda nacional, que conformaron un 87,3 por ciento de participación, registraron un crecimiento de 9,2 por ciento interanual; mientras que, en moneda extranjera, con un 12,7 por ciento, disminuyó en 6,7 por ciento.

#### IV. EJECUCIÓN DEL PRESUPUESTO PÚBLICO

##### 1. Ejecución del Presupuesto Público de Gastos Corrientes

- La ejecución presupuestal del gasto corriente no financiero del mes (S/ 62 millones), neto de transferencias intergubernamentales, creció en 10,6 por ciento interanual (S/ 7 millones más), influenciado por el Gobierno Regional (26,1 por ciento) y municipalidades (3,9 por ciento), contrarrestado parcialmente por los menores gastos en el Gobierno Nacional (2,8 por ciento). En el Gobierno Regional, se explicó por mayores devengados en remuneraciones; en los municipios, por remuneraciones y transferencias; y en el Gobierno Nacional, se redujo por los menores devengados en remuneraciones y transferencias.
- Entre enero y noviembre, sumó S/ 670 millones, denotando una disminución de 1,7 por ciento respecto a similar periodo de 2016, ante los menores montos devengados en todos los niveles de gobierno. En los gobiernos, Nacional (-3,1 por ciento) y Regional (-0,3 por ciento), explicado por menores compras de bienes y servicios; y en los municipios (-2,2 por ciento), justificado por los menores devengados en remuneraciones y transferencias.

**CUADRO Nº 8**  
**PASCO: EJECUCIÓN DEL PRESUPUESTO PÚBLICO DE GASTOS CORRIENTES 1/ 2/**  
(Millones de soles)

	Noviembre			Enero - Noviembre		
	2 016	2 017	Var.% real	2 016	2 017	Var.% real
Gobierno Nacional	22	22	-2,8	268	267	-3,1
Gobierno Regional	23	30	26,1	291	299	-0,3
Gobiernos locales	10	11	3,9	103	103	-2,2
<b>Total</b>	<b>56</b>	<b>62</b>	<b>10,6</b>	<b>662</b>	<b>670</b>	<b>-1,7</b>

1/ Información actualizada al 30 de noviembre de 2017.

2/ Neto de transferencias intergubernamentales. Comprende pensiones y otros gastos corrientes.

Fuente: MEF.

Elaboración: BCRP - Sucursal Huancayo. Departamento de Estudios Económicos.

##### 2. Ejecución del Presupuesto Público de Inversiones

- La inversión pública en Pasco, correspondiente a los tres niveles de gobierno, sumó S/ 75 millones en el mes, mayor en S/ 11 millones (15,8 por ciento) comparado a similar mes de 2016, ante el incremento de devengados en los gobiernos, Nacional (77,2 por ciento) y Regional (8,5 por ciento); en el primer caso, debido a las mayores inversiones en los sectores agropecuario y transporte; y en el segundo, por el rubro de salud. El resultado del mes disminuyó parcialmente por los menores devengados en los municipios (-12,9 por ciento), como efecto de las menores inversiones en los sectores de energía y saneamiento.

- Entre enero y noviembre, la inversión pública acumuló una ejecución de S/ 422 millones, menor en 3,2 por ciento respecto a similar periodo de 2016, ante la reducción de desembolsos en el Gobierno Regional (-17,1 por ciento), contrarrestado parcialmente por el dinamismo observado en el Gobierno Nacional (10,7 por ciento) y los municipios (9,0 por ciento). En el Gobierno Regional, sustentado por las menores inversiones en los sectores de transporte, saneamiento, educación y agropecuario; en el Gobierno Nacional, por los incrementos en los rubros de turismo y transporte; mientras que, en los municipios, asociado a los rubros, agropecuario, transporte, saneamiento, salud, cultura y deporte.
- Respecto al avance de la inversión pública, lo ejecutado entre enero y noviembre representó en la región el 54,5 por ciento de su Presupuesto Institucional Modificado (PIM) que sumó S/ 774 millones. El Gobierno Nacional registró un avance de 70,9 por ciento, seguido del Gobierno Regional (52,1 por ciento) y los municipios (49,0 por ciento).

**CUADRO Nº 9**  
**PASCO: EJECUCIÓN DEL PRESUPUESTO PÚBLICO DE INVERSIONES 1/ 2/**  
(Millones de soles)

	Noviembre			Enero - Noviembre		
	2 016	2 017	Var.% real	2 016	2 017	Var.% real
Gobierno Nacional	13	24	77,2	93	106	10,7
Gobierno Regional	29	32	8,5	203	173	-17,1
Gobiernos locales	21	19	-12,9	127	143	9,0
<b>Total</b>	<b>64</b>	<b>75</b>	<b>15,8</b>	<b>423</b>	<b>422</b>	<b>-3,2</b>

1/ Información actualizada al 30 de noviembre de 2017.

2/ Comprende la adquisición de activos no financieros

Fuente: MEF.

Elaboración: BCRP - Sucursal Huancayo. Departamento de Estudios Económicos.

**GRÁFICO Nº 7**  
**PASCO: CRECIMIENTO DE LA EJECUCIÓN DEL PRESUPUESTO PÚBLICO DE INVERSIONES**  
(Variación % real)

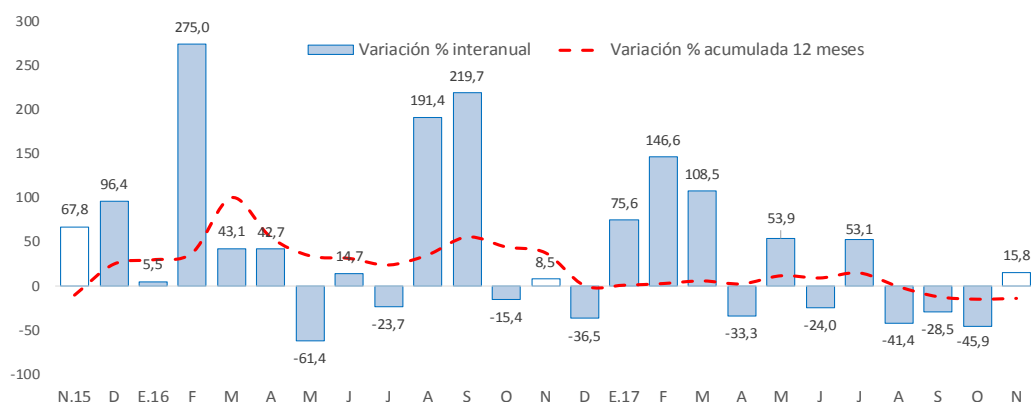

Fuente: MEF.

Elaboración: BCRP - Sucursal Huancayo. Departamento de Estudios Económicos.

- Entre los principales proyectos que se ejecutaron entre enero y noviembre, destacaron en el Gobierno Nacional, “Rehabilitación y mejoramiento de la Carretera Puerto Bermúdez - San Alejandro” con un gasto de S/ 85 millones; “Mejoramiento de los servicios turísticos públicos de la ruta del café: Chanchamayo - Villa Rica, sector Villa Rica, provincia de Oxapampa” con un gasto devengado de S/ 6 millones; y “Instalación de servicios de protección de áreas agrícolas del río Chontabamba, provincia de Oxapampa” con un gasto devengado de S/ 3 millones.

- En el Gobierno Regional, sobresalieron los proyectos de “Mejoramiento y ampliación de la capacidad resolutive de los servicios de salud del Hospital Daniel Alcides Carrión” con un gasto devengado de S/ 90 millones; “Reconstrucción de la infraestructura de saneamiento de Villa Rica, provincia de Oxapampa” con un gasto de S/ 8 millones; y “Mejoramiento del sistema de referencia y contra referencia de los establecimientos de salud de la región Pasco” con un gasto de S/ 6 millones.
- Por su parte, en los gobiernos locales, los mayores desembolsos se registraron en, “Mejoramiento de la carretera Lucmapampa - San Pedro de Pillao, distrito de San Pedro de Pillao, provincia de Daniel Alcides Carrión” con un gasto de S/ 5 millones; “Instalación del polideportivo en el A.A.H.H. José Carlos Mariátegui Sector 1, distrito de Simón Bolívar, provincia de Pasco” con un gasto de S/ 5 millones; y “Mejoramiento del camino vecinal Vicco - Puente Upamayo, distrito de Vicco, provincia de Pasco” con un gasto de S/ 5 millones.

## V. ANEXOS





ANEXO 1

PASCO: PRODUCCIÓN AGROPECUARIA 1/  
(En toneladas métricas)

CULTIVOS	2 016		2 017										CULTIVOS	
	NOV	DIC	ENE	FEB	MAR	ABR	MAY	JUN	JUL	AGO	SET	OCT		NOV
<b>AGRÍCOLA</b>														<b>AGRÍCOLA</b>
<b>CONSUMO INTERNO</b>														<b>CONSUMO INTERNO</b>
Aji	196	229	143	167	256	351	404	389	310	239	306	323	269	Aji
Alfalfa	243	196	223	268	334	378	368	319	438	411	383	376	372	Alfalfa
Arroz Cáscara	159	318	776	794	541	199	0	220	346	246	0	16	36	Arroz Cáscara
Arveja Grano Seco	0	0	0	0	0	0	51	44	8	0	0	0	0	Arveja Grano Seco
Arveja Grano Verde	0	0	0	54	128	220	147	1 110	609	132	0	0	0	Arveja Grano Verde
Caigua	208	202	253	185	218	297	315	222	231	157	427	275	238	Caigua
Cebada Grano	0	0	0	0	0	0	0	0	173	11	0	0	0	Cebada Grano
Frijol Grano Seco	75	246	294	150	0	0	67	220	246	117	85	86	176	Frijol Grano Seco
Granadilla	1 782	1 987	1 388	1 638	1 799	1 315	1 860	1 956	1 754	2 241	2 313	2 208	1 633	Granadilla
Haba Grano Seco	0	0	0	0	0	0	238	389	251	29	0	0	0	Haba Grano Seco
Haba Grano Verde	0	0	0	86	658	976	516	0	0	0	0	0	0	Haba Grano Verde
Limón	10	0	0	0	0	0	0	87	0	0	0	0	0	Limón
Maíz Amiláceo	0	0	0	0	0	0	0	685	1 685	0	0	0	0	Maíz Amiláceo
Maíz Choclo	0	90	150	258	1 053	2 987	8 529	425	195	128	30	0	30	Maíz Choclo
Mandarina	0	0	0	0	12	39	52	64	42	15	15	0	0	Mandarina
Naranja	0	0	0	0	12	75	169	193	86	41	0	0	0	Naranja
Olluco	0	0	0	0	0	0	2 516	6 443	832	0	0	0	0	Olluco
Palta	66	76	221	424	926	609	346	188	156	66	126	82	30	Palta
Papa	1 178	612	14 007	15 406	12 993	22 049	44 527	53 355	7 827	61	120	42	1 163	Papa
Papaya	252	286	276	285	637	691	529	265	258	218	176	57	134	Papaya
Piña	38	54	22	33	19	34	58	43	51	30	22	36	20	Piña
Plátano	8 184	8 693	6 880	7 003	7 840	8 155	8 493	8 531	9 574	7 731	9 139	10 161	7 985	Plátano
Rocoto	2 553	2 971	3 056	2 775	2 865	2 605	2 500	2 736	2 690	3 237	2 572	2 941	2 847	Rocoto
Trigo	0	0	0	0	0	0	0	0	191	100	0	0	0	Trigo
Yuca	5 358	6 466	2 936	4 639	4 802	4 758	5 813	6 190	6 532	7 043	9 578	10 109	8 419	Yuca
Zapallo	689	598	624	485	463	1 124	1 649	1 141	1 122	690	272	997	644	Zapallo
Otros Cons. Interno	0	0	0	3	3	4	1 907	4 036	1 544	6	0	0	0	Otros Cons. Interno
<b>INDUSTRIAL Y/O EXP.</b>														<b>INDUSTRIAL Y/O EXP.</b>
Cacao	65	75	42	27	41	105	114	315	92	83	88	77	117	Cacao
Café	0	0	0	0	79	407	842	4 920	2 751	1 383	867	862	0	Café
Maíz A. Duro	0	623	1 229	1 518	765	261	110	482	695	589	102	120	276	Maíz A. Duro
Otros Industrial y/o Exp.	0	0	0	0	0	0	0	2	543	942	454	214	208	Otros Industrial y/o Exp.
<b>PECUARIO</b>														<b>PECUARIO</b>
<b>CARNE 2/</b>														<b>CARNE 2/</b>
Carne Ave	106	76	94	54	50	21	20	22	24	24	22	25	22	Carne Ave
Carne Ovíno	93	150	61	71	93	128	156	150	172	148	76	74	86	Carne Ovíno
Carne Porcino	63	117	61	67	90	111	136	139	145	126	100	77	67	Carne Porcino
Carne Vacuno	249	425	187	179	170	294	358	412	422	396	208	204	248	Carne Vacuno
Carne Caprino	1	2	1	1	1	1	1	1	1	1	1	1	1	Carne Caprino
Carne Alpaca	26	42	18	19	25	30	34	35	35	30	18	16	26	Carne Alpaca
Carne Llama	7	13	6	6	8	11	13	13	14	11	6	6	7	Carne Llama
Huevo	15	18	12	12	13	13	14	15	16	16	17	16	15	Huevo
Leche	2 167	2 224	2 836	2 535	2 761	2 732	2 808	2 750	2 633	2 547	2 430	2 325	2 458	Leche
Lana	0	0	352	232	96	0	0	0	0	0	0	0	0	Lana
<b>FIBRA</b>														<b>FIBRA</b>
Fibra de Alpaca	111	40	0	0	0	0	0	0	0	0	0	24	114	Fibra de Alpaca
Fibra de Llama	5	2	0	0	0	0	0	0	0	0	0	2	5	Fibra de Llama

1/ Cifras preliminares.

2/ Peso Neto, no de animales en pie.

Fuente: MINAGRI.

Elaboración: BCRP - Sucursal Huancayo. Departamento de Estudios Económicos.



**ANEXO 2**

**PASCO: PRODUCCIÓN MINERA METÁLICA 1/**  
(Contenido fino)

Producción Metálica Concentración	2 016		2 017											Producción Metálica Concentración
	NOV	DIC	ENE	FEB	MAR	ABR	MAY	JUN	JUL	AGO	SET	OCT	NOV	
COBRE (TMF)	5 296	5 866	4 574	4 541	5 143	3 810	4 958	4 952	4 836	4 954	5 310	4 479	5 234	COBRE (TMF)
PLATA (Kg.f)	55 752	63 056	55 086	39 462	52 816	53 302	53 991	64 341	52 554	53 056	43 057	47 132	50 332	PLATA (Kg.f)
ZINC (TMF)	23 757	25 583	23 726	18 112	19 765	20 604	21 332	18 851	19 285	20 465	20 683	19 639	19 930	ZINC (TMF)
PLOMO (TMF)	7 444	7 827	7 789	5 735	8 572	7 861	8 037	8 150	7 346	7 802	8 694	9 201	8 601	PLOMO (TMF)
ORO (Grs.f)	84 814	88 006	167 063	118 262	151 968	157 019	194 516	144 903	134 744	145 481	155 595	127 589	159 081	ORO (Grs.f)

1/ Cifras preliminares.

Fuente: MINEM.

Elaboración: BCRP - Sucursal Huancayo. Departamento de Estudios Económicos.

**ANEXO 3**

**PASCO: EXPORTACIONES FOB POR TIPO DE PRODUCTOS 1/**  
(Millones US\$)

TIPO	2 016		2 017											TIPO
	NOV	DIC	ENE	FEB	MAR	ABR	MAY	JUN	JUL	AGO	SET	OCT	NOV	
<b>Productos Tradicionales</b>	<b>25</b>	<b>18</b>	<b>21</b>	<b>4</b>	<b>6</b>	<b>3</b>	<b>14</b>	<b>17</b>	<b>24</b>	<b>4</b>	<b>35</b>	<b>10</b>	<b>28</b>	<b>Productos Tradicionales</b>
Agrícolas	0	0	0	0	0	0	0	1	1	1	1	1	1	Agrícolas
Mineros	24	18	21	4	6	3	14	16	23	3	33	9	27	Mineros
<b>Productos No Tradicionales</b>	<b>5</b>	<b>7</b>	<b>2</b>	<b>0</b>	<b>2</b>	<b>0</b>	<b>1</b>	<b>2</b>	<b>2</b>	<b>2</b>	<b>0</b>	<b>5</b>	<b>1</b>	<b>Productos No Tradicionales</b>
Agropecuarios	0	0	0	0	0	0	0	0	0	0	0	0	0	Agropecuarios
Textil	0	0	0	0	0	0	0	0	0	0	0	0	0	Textil
Maderas y papeles, y sus manuf.	0	0	0	0	0	0	0	0	0	0	0	0	0	Maderas y papeles, y sus manuf.
Quimicos	0	0	0	0	0	0	0	0	0	0	0	0	0	Quimicos
Minerales no metálicos	0	0	0	0	0	0	0	0	0	0	0	0	0	Minerales no metálicos
Sidero-Metalúrgico y joyerías	5	7	2	0	2	0	1	2	2	2	0	5	1	Sidero-Metalúrgico y joyerías
Metal-Mecánicos	0	0	0	0	0	0	0	0	0	0	0	0	0	Metal-Mecánicos
Resto de otros no tradicionales	0	0	0	0	0	0	0	0	0	0	0	0	0	Resto de otros no tradicionales
<b>TOTAL EXPORTACIONES</b>	<b>30</b>	<b>25</b>	<b>23</b>	<b>4</b>	<b>8</b>	<b>3</b>	<b>16</b>	<b>20</b>	<b>26</b>	<b>6</b>	<b>35</b>	<b>14</b>	<b>29</b>	<b>TOTAL EXPORTACIONES</b>

1/ Cifras Preliminares.

Fuente: SUNAT.

Elaboración: BCRP - Sucursal Huancayo. Departamento de Estudios Económicos.



**ANEXO 4**

**PASCO: EXPORTACIONES FOB DE PRODUCTOS TRADICIONALES 1/**  
(Millones US\$ valor FOB)

TIPO	2 016		2 017											TIPO	
	NOV	DIC	ENE	FEB	MAR	ABR	MAY	JUN	JUL	AGO	SET	OCT	NOV		
<b>AGROPECUARIO</b>	<b>0</b>	<b>0</b>	<b>0</b>	<b>0</b>	<b>0</b>	<b>0</b>	<b>0</b>	<b>1</b>	<b>1</b>	<b>1</b>	<b>1</b>	<b>1</b>	<b>1</b>	<b>1</b>	<b>AGROPECUARIO</b>
Café															Café
Volúmen (TM)	116	81	70	20	7	0	38	193	210	346	405	275	291	291	Volúmen (TM)
Valor (Millones US\$)	0	0	0	0	0	0	0	1	1	1	1	1	1	1	Valor (Millones US\$)
Lana															Lana
Volúmen (TM)	0	50	0	26	51	50	101	52	52	70	0	0	0	0	Volúmen (TM)
Valor (Millones US\$)	0	0	0	0	0	0	0	0	0	0	0	0	0	0	Valor (Millones US\$)
<b>MINEROS</b>	<b>24</b>	<b>18</b>	<b>21</b>	<b>4</b>	<b>6</b>	<b>3</b>	<b>14</b>	<b>16</b>	<b>23</b>	<b>3</b>	<b>33</b>	<b>9</b>	<b>27</b>	<b>MINEROS</b>	
Plata															Plata
Volúmen (TM)	0	296	0	0	0	0	0	0	0	0	0	0	0	0	Volúmen (TM)
Valor (Millones US\$)	0	1	0	0	0	0	0	0	0	0	0	0	0	0	Valor (Millones US\$)
Oro															Oro
Volúmen (TM)	0	0	0	0	0	0	0	0	0	0	0	0	0	0	Volúmen (TM)
Valor (Millones US\$)	0	1	0	0	0	0	0	0	0	0	0	0	0	0	Valor (Millones US\$)
Cobre															Cobre
Volúmen (TM)	400	404	23 683	641	661	3 169	2 101	3 227	22 962	418	24 468	1 741	24 162	24 162	Volúmen (TM)
Valor (Millones US\$)	0	0	19	1	0	3	2	3	19	0	25	2	27	27	Valor (Millones US\$)
Plomo															Plomo
Volúmen (TM)	9 522	2 888	0	0	0	0	0	4 760	346	197	0	93	0	0	Volúmen (TM)
Valor (Millones US\$)	21	5	0	0	0	0	0	10	1	0	0	0	0	0	Valor (Millones US\$)
Zinc															Zinc
Volúmen (TM)	2 244	9 513	1 146	3 244	5 160	0	11 171	2 428	4 971	1 922	9 088	7 559	0	0	Volúmen (TM)
Valor (Millones US\$)	2	10	1	3	5	0	12	2	3	2	8	6	0	0	Valor (Millones US\$)
Otros															Otros
Valor (Millones US\$)	0	0	0	0	0	0	0	0	0	0	0	0	0	0	Valor (Millones US\$)
<b>TOTAL</b>	<b>25</b>	<b>18</b>	<b>21</b>	<b>4</b>	<b>6</b>	<b>3</b>	<b>14</b>	<b>17</b>	<b>24</b>	<b>4</b>	<b>35</b>	<b>10</b>	<b>28</b>	<b>TOTAL</b>	

1/ Cifras Preliminares.

Fuente: SUNAT.

Elaboración: BCRP. Sucursal Huancayo. Departamento de Estudios Económicos.



**ANEXO 5**

**PASCO: INGRESOS CORRIENTES DEL GOBIERNO CENTRAL**

(Millones de soles)

	2 016		2 017											
	NOV	DIC	ENE	FEB	MAR	ABR	MAY	JUN	JUL	AGO	SET	OCT	NOV	
<b>I. INGRESOS TRIBUTARIOS</b>	<b>7</b>	<b>8</b>	<b>10</b>	<b>7</b>	<b>7</b>	<b>6</b>	<b>7</b>	<b>9</b>	<b>6</b>	<b>7</b>	<b>6</b>	<b>7</b>	<b>8</b>	<b>I. INGRESOS TRIBUTARIOS</b>
<b>1). Impuesto a la Renta</b>	<b>2</b>	<b>3</b>	<b>3</b>	<b>2</b>	<b>3</b>	<b>3</b>	<b>3</b>	<b>2</b>	<b>2</b>	<b>2</b>	<b>2</b>	<b>2</b>	<b>2</b>	<b>1). Impuesto a la Renta</b>
Personas Naturales	1	1	1	1	1	1	1	1	1	1	1	1	1	Personas Naturales
Personas Jurídicas	2	2	3	2	1	1	1	1	1	1	1	2	1	Personas Jurídicas
Regularización	0	0	0	0	1	1	1	0	0	0	0	0	0	Regularización
<b>2). Impuesto a las Importaciones</b>	<b>0</b>	<b>0</b>	<b>0</b>	<b>0</b>	<b>0</b>	<b>0</b>	<b>0</b>	<b>0</b>	<b>0</b>	<b>0</b>	<b>0</b>	<b>0</b>	<b>0</b>	<b>2). Impuesto a las Importaciones</b>
<b>3). Impuesto General a las Ventas</b>	<b>4</b>	<b>5</b>	<b>5</b>	<b>4</b>	<b>3</b>	<b>2</b>	<b>3</b>	<b>5</b>	<b>3</b>	<b>4</b>	<b>4</b>	<b>3</b>	<b>5</b>	<b>3). Impuesto General a las Ventas</b>
<b>4). Imp. Selectivo al Consumo (ISC)</b>	<b>0</b>	<b>0</b>	<b>0</b>	<b>0</b>	<b>0</b>	<b>0</b>	<b>0</b>	<b>0</b>	<b>0</b>	<b>0</b>	<b>0</b>	<b>0</b>	<b>0</b>	<b>4). Imp. Selectivo al Consumo (ISC)</b>
<b>5). Otros Ingresos Tributarios</b>	<b>1</b>	<b>1</b>	<b>1</b>	<b>1</b>	<b>1</b>	<b>1</b>	<b>1</b>	<b>1</b>	<b>1</b>	<b>1</b>	<b>1</b>	<b>1</b>	<b>1</b>	<b>5). Otros Ingresos Tributarios</b>
<b>II. INGRESOS NO TRIBUTARIOS</b>	<b>0</b>	<b>0</b>	<b>0</b>	<b>0</b>	<b>0</b>	<b>0</b>	<b>0</b>	<b>0</b>	<b>0</b>	<b>0</b>	<b>0</b>	<b>0</b>	<b>0</b>	<b>II. INGRESOS NO TRIBUTARIOS</b>
<b>TOTAL INGRESOS (I+II)</b>	<b>7</b>	<b>8</b>	<b>10</b>	<b>7</b>	<b>7</b>	<b>6</b>	<b>7</b>	<b>9</b>	<b>6</b>	<b>7</b>	<b>6</b>	<b>7</b>	<b>8</b>	<b>TOTAL INGRESOS (I+II)</b>

Fuente: SUNAT.

Elaboración: BCRP - Sucursal Huancayo. Departamento de Estudios Económicos.



**ANEXO 6**

**PASCO: EJECUCIÓN DEL PRESUPUESTO DE GASTOS DEL GOBIERNO NACIONAL 1/**

(Millones de soles)

	2016		2017											
	NOV	DIC	ENE	FEB	MAR	ABR	MAY	JUN	JUL	AGO	SET	OCT		NOV
<b>GASTOS NO FINANCIEROS</b>	<b>35</b>	<b>71</b>	<b>21</b>	<b>25</b>	<b>27</b>	<b>32</b>	<b>35</b>	<b>28</b>	<b>49</b>	<b>44</b>	<b>30</b>	<b>37</b>	<b>46</b>	<b>GASTOS NO FINANCIEROS</b>
<b>a. GASTOS CORRIENTES</b>	<b>22</b>	<b>40</b>	<b>15</b>	<b>21</b>	<b>24</b>	<b>29</b>	<b>23</b>	<b>24</b>	<b>41</b>	<b>24</b>	<b>20</b>	<b>25</b>	<b>22</b>	<b>a. GASTOS CORRIENTES</b>
1. Personal y Obligaciones Sociales	9	10	8	8	8	7	8	7	8	7	8	7	8	1. Personal y Obligaciones Sociales
2. Pensiones y Otras Prest. Sociales	5	9	5	6	5	7	5	6	14	5	6	7	4	2. Pensiones y Otras Prest. Sociales
3. Bienes y Servicios	4	14	1	3	5	3	5	4	10	6	5	4	5	3. Bienes y Servicios
4. Donaciones y Transferencias 2/	0	0	0	0	0	5	0	0	0	0	0	0	0	4. Donaciones y Transferencias
5. Otros Gastos Corrientes	4	7	0	5	5	7	6	7	8	7	2	6	5	5. Otros Gastos Corrientes
<b>b. GASTOS DE CAPITAL</b>	<b>13</b>	<b>31</b>	<b>5</b>	<b>5</b>	<b>3</b>	<b>3</b>	<b>12</b>	<b>4</b>	<b>8</b>	<b>19</b>	<b>10</b>	<b>13</b>	<b>24</b>	<b>b. GASTOS DE CAPITAL</b>
1. Adquisición de Activos No Financieros	13	31	5	4	3	3	12	4	8	19	10	13	24	1. Adquisición de Activos No Financieros
2. Otros gastos de capital 3/	0	0	0	0	0	0	0	0	0	0	0	0	0	2. Otros gastos de capital

1/ Información actualizada al 30 de noviembre de 2017.

2/ Neto de transferencias intergubernamentales.

3/ Incluye donaciones y transferencias.

Fuente: MEF.

Elaboración: BCRP - Sucursal Huancayo. Departamento de Estudios Económicos.

**ANEXO 7**

**PASCO: EJECUCIÓN DEL PRESUPUESTO DE GASTOS DEL GOBIERNO REGIONAL 1/**

(Millones de soles)

	2016		2017											
	NOV	DIC	ENE	FEB	MAR	ABR	MAY	JUN	JUL	AGO	SET	OCT		NOV
<b>GASTOS NO FINANCIEROS</b>	<b>52</b>	<b>67</b>	<b>26</b>	<b>46</b>	<b>50</b>	<b>32</b>	<b>43</b>	<b>39</b>	<b>52</b>	<b>49</b>	<b>43</b>	<b>34</b>	<b>62</b>	<b>GASTOS NO FINANCIEROS</b>
<b>a. GASTOS CORRIENTES</b>	<b>23</b>	<b>26</b>	<b>25</b>	<b>26</b>	<b>24</b>	<b>25</b>	<b>32</b>	<b>27</b>	<b>25</b>	<b>31</b>	<b>27</b>	<b>26</b>	<b>30</b>	<b>a. GASTOS CORRIENTES</b>
1. Personal y Obligaciones Sociales	12	14	22	22	18	19	24	19	18	24	21	16	23	1. Personal y Obligaciones Sociales
2. Pensiones y Otras Prest. Sociales	1	1	2	1	1	1	2	1	1	1	1	1	1	2. Pensiones y Otras Prest. Sociales
3. Bienes y Servicios	9	11	2	3	6	4	5	7	6	6	6	6	6	3. Bienes y Servicios
4. Otros Gastos Corrientes	2	0	0	0	0	0	0	0	0	0	0	2	0	4. Otros Gastos Corrientes
<b>b. GASTOS DE CAPITAL</b>	<b>29</b>	<b>41</b>	<b>0</b>	<b>20</b>	<b>25</b>	<b>7</b>	<b>11</b>	<b>12</b>	<b>27</b>	<b>17</b>	<b>16</b>	<b>8</b>	<b>32</b>	<b>b. GASTOS DE CAPITAL</b>
1. Adquisición de Activos No Financieros	29	41	0	20	25	7	11	12	27	14	16	8	32	1. Adquisición de Activos No Financieros
2. Otros gastos de capital 2/	0	0	0	0	0	0	0	0	0	3	0	0	0	2. Otros gastos de capital

1/ Información actualizada al 30 de noviembre de 2017.

2/ Incluye donaciones y transferencias.

Fuente: MEF.

Elaboración: BCRP - Sucursal Huancayo. Departamento de Estudios Económicos.



**ANEXO 8**

**PASCO: EJECUCIÓN DEL PRESUPUESTO DE GASTOS DE LOS GOBIERNOS LOCALES 1/**  
(Millones de soles)

	2016		2017											
	NOV	DIC	ENE	FEB	MAR	ABR	MAY	JUN	JUL	AGO	SET	OCT	NOV	
<b>GASTOS NO FINANCIEROS</b>	<b>32</b>	<b>74</b>	<b>2</b>	<b>15</b>	<b>25</b>	<b>18</b>	<b>21</b>	<b>21</b>	<b>29</b>	<b>24</b>	<b>41</b>	<b>18</b>	<b>30</b>	<b>GASTOS NO FINANCIEROS</b>
<b>a. GASTOS CORRIENTES</b>	<b>10</b>	<b>23</b>	<b>2</b>	<b>7</b>	<b>10</b>	<b>8</b>	<b>9</b>	<b>11</b>	<b>12</b>	<b>12</b>	<b>14</b>	<b>8</b>	<b>11</b>	<b>a. GASTOS CORRIENTES</b>
1. Personal y Obligaciones Sociales	2	3	0	2	2	2	2	2	3	2	2	2	2	2
2. Pensiones y Otras Prest. Sociales	1	1	0	0	0	0	0	1	1	1	1	1	1	1
3. Bienes y Servicios	7	15	2	5	7	5	7	7	7	7	7	7	7	7
4. Donaciones y Transferencias	0	5	0	0	0	0	0	2	1	2	4	-2	1	1
5. Otros Gastos Corrientes	0	0	0	0	0	0	0	0	0	0	0	0	0	0
<b>b. GASTOS DE CAPITAL</b>	<b>21</b>	<b>51</b>	<b>0</b>	<b>8</b>	<b>15</b>	<b>10</b>	<b>11</b>	<b>10</b>	<b>18</b>	<b>12</b>	<b>27</b>	<b>11</b>	<b>19</b>	<b>b. GASTOS DE CAPITAL</b>
1. Adquisición de Activos No Financieros	21	51	0	8	15	10	11	10	18	12	27	11	19	19
2. Otros gastos de capital 2/	0	0	0	0	0	0	0	0	0	0	0	0	0	0

1/ Información actualizada al 30 de noviembre de 2017.

2/ Incluye donaciones y transferencias.

Fuente: MEF.

Elaboración: BCRP - Sucursal Huancayo. Departamento de Estudios Económicos.



**ANEXO 9**

**PASCO: MOROSIDAD 1/**  
(En porcentajes)

ENTIDADES FINANCIERAS	2 016			2 017										ENTIDADES FINANCIERAS
	OCT	NOV	DIC	ENE	FEB	MAR	ABR	MAY	JUN	JUL	AGO	SET	OCT	
<b>I. BANCA MÚLTIPLE</b>	<b>4,2</b>	<b>4,5</b>	<b>4,5</b>	<b>4,2</b>	<b>6,3</b>	<b>5,1</b>	<b>5,2</b>	<b>5,3</b>	<b>5,6</b>	<b>5,3</b>	<b>5,8</b>	<b>6,6</b>	<b>6,7</b>	<b>I. BANCA MÚLTIPLE</b>
<b>II. INSTITUCIONES NO BANCARIAS</b>														<b>II. INSTITUCIONES NO BANCARIAS</b>
Financieras	3,4	3,3	3,3	3,6	3,9	3,8	4,1	3,8	3,5	3,5	3,4	2,6	2,6	Financieras
Cajas Municipales	3,4	3,6	3,2	4,1	4,0	4,2	4,5	4,1	3,6	3,8	3,7	3,3	3,3	Cajas Municipales
EDPYMEs	11,8	12,0	13,0	13,4	13,7	12,4	12,0	12,0	-	-	-	-	-	EDPYMEs
<b>III. ENTIDADES ESTATALES</b>														<b>III. ENTIDADES ESTATALES</b>
Banco de la Nación 2/	1,8	1,8	1,7	1,7	1,8	1,7	1,7	1,8	1,9	1,9	1,9	1,7	1,7	Banco de la Nación 2/
Agrobanco 3/	1,9	3,5	4,3	1,7	2,6	1,8	1,9	1,9	3,4	7,7	8,6	11,7	30,9	Agrobanco 3/
<b>TOTAL</b>	<b>3,7</b>	<b>4,0</b>	<b>4,0</b>	<b>3,8</b>	<b>4,9</b>	<b>4,3</b>	<b>4,5</b>	<b>4,4</b>	<b>4,4</b>	<b>4,7</b>	<b>4,9</b>	<b>5,3</b>	<b>6,5</b>	<b>TOTAL</b>

1/ Cifras preliminares.

2/ Sólo considera los créditos de consumo e hipotecario.

3/ No considera los créditos a las demás empresas del sector.

Fuente: SBS y AFP.

Elaboración: BCRP - Sucursal Huancayo. Departamento de Estudios Económicos.