

BANCO CENTRAL DE RESERVA DEL PERÚ
SUCURSAL HUANCAYO



PASCO: Síntesis de Actividad Económica
Agosto 2017¹

Departamento de Estudios Económicos

¹ En el presente informe participaron Francisco Callupe Casaño y Joel Jovani Turco Quinto.

ÍNDICE

Página

RESUMEN EJECUTIVO.....	3
I. ACTIVIDAD PRODUCTIVA.....	5
1. Actividad primaria.....	5
1.1 Sector agropecuario.....	5
1.2 Sector minería.....	7
2. Otros indicadores sectoriales.....	8
2.1 Sector construcción.....	8
2.2 Arribos a los establecimientos de hospedaje.....	8
II. SECTOR EXTERNO.....	9
1. Exportaciones.....	9
III. CRÉDITOS Y DEPÓSITOS.....	10
1. Créditos.....	10
2. Depósitos.....	12
IV. EJECUCIÓN DEL PRESUPUESTO PÚBLICO.....	13
1. Ejecución del Presupuesto Público de Gastos Corrientes.....	13
2. Ejecución del Presupuesto Público de Inversiones.....	13
V. ANEXOS.....	16



RESUMEN EJECUTIVO

Principales hechos de importancia

- En agosto, el **sector minero** creció ligeramente en 0,1 por ciento interanual, explicado por la mayor producción de cobre, plomo, oro y plata, no obstante la reducción de zinc. Contrariamente, la **producción agropecuaria** declinó en 8,3 por ciento, influenciado por resultados adversos en el subsector agrícola (-12,8 por ciento).
- En cuanto a los **otros indicadores de actividad económica**, destacó en agosto, el incremento de los despachos de cemento (8,1 por ciento); crédito directo total (6,4 por ciento); crédito de consumo (11,6 por ciento); y los arribos a establecimiento de hospedaje (9,8 por ciento).

Actividad primaria

- El **sector agropecuario** decreció en 8,3 por ciento interanual en agosto, sustentado en la reducción de las actividades agrícola (-12,8 por ciento), contrarrestado por el incremento del subsector pecuario (10,6 por ciento). Entre enero y agosto, aumentó en 12,5 por ciento respecto a similar periodo de 2016, ante los resultados positivos de los subsectores agrícola (13,9 por ciento) y pecuario (6,3 por ciento).
- La **actividad minera** registró una ligera recuperación luego de tres meses de disminución. En agosto, creció ligeramente en 0,1 por ciento interanual, debido a la mayor producción de cobre (4,2 por ciento), plomo (14,2 por ciento), oro (84,1 por ciento) y plata (3,9 por ciento). Entre enero y agosto, disminuyó en 1,6 por ciento, explicado por las reducciones de cobre (-3,6 por ciento) y zinc (-6,6 por ciento), no obstante la mayor producción de plomo (6,4 por ciento), plata (2,7 por ciento) y oro (38,4 por ciento).

Otros indicadores de actividad económica

- Los **despachos de cemento** continuaron creciendo, sumando así veinte meses consecutivos. En agosto, se incrementó en 8,1 por ciento interanual, debido principalmente al mayor desempeño de la inversión privada y pública. Entre enero y agosto, crecieron en 10,9 por ciento comparado a similar periodo de 2016, asociado al mayor desempeño de la inversión pública, principalmente de los gobiernos, Nacional y Regional; además de una recuperación de la inversión minera, después de registrar un decrecimiento durante el 2016.
- Los **arribos a los establecimientos de hospedaje** aumentaron en 9,8 por ciento interanual, por la mayor afluencia de visitantes nacionales (10,0 por ciento), no obstante los menores arribos de extranjeros (-17,6 por ciento). Entre enero y agosto, sumó 194 miles de arribos, registrando un incremento de 6,0 por ciento respecto de similar periodo de 2016, sostenido en los mayores arribos de visitantes nacionales (6,1 por ciento), contrarrestado parcialmente por el menor flujo de visitantes extranjeros (-13,7 por ciento) hacia las provincias de Oxapampa y Pasco.
- El **crédito directo total** en la región (S/ 658 millones) creció en 6,4 por ciento interanual con respecto de agosto 2016, sobresaliendo los mayores montos otorgados por el Banco de la Nación, Banca Múltiple e instituciones no bancarias. Asimismo, los créditos de **consumo** crecieron en 11,6 por ciento y a **empresas** en 5,1 por ciento.
- La **inversión pública** del mes (S/ 46 millones) disminuyó en 41,4 por ciento interanual, ante el menor monto ejecutado en el Gobierno Regional. Entre enero y agosto, acumuló una ejecución de S/ 262 millones, superior en 10,4 por ciento respecto a similar periodo de 2016, influenciado por todos los niveles de gobierno. En el avance, los tres principales proyectos con mayor monto ejecutado fueron: "Mejoramiento y ampliación de la capacidad resolutoria de los servicios de salud

del Hospital Daniel Alcides Carrión” con un gasto devengado de S/ 57 millones, a cargo del Gobierno Regional; “Rehabilitación y mejoramiento de la Carretera Puerto Bermúdez - San Alejandro” con un gasto de S/ 47 millones, a cargo del Gobierno Nacional; y “Reconstrucción de la infraestructura de saneamiento de Villa Rica, provincia de Oxapampa” con un gasto de S/ 8 millones, a cargo del Gobierno Regional.

CUADRO N° 1
PASCO: OTROS INDICADORES DE ACTIVIDAD ECONÓMICA
 (Variación % respecto a similar mes del año anterior)

	Mar.17	Abr.17	May.17	Jun.17	Jul.17	Ago.17
Despachos de cemento 1/	16,8	6,6	12,3	20,5	13,9	8,1
Arribos a los establecimientos de hospedaje	10,3	5,9	12,2	31,0	6,1	9,8
Crédito total 2/	10,5	10,2	11,7	9,3	7,1	6,4
Crédito de consumo 2/	14,1	12,2	10,6	10,7	14,9	11,6
Crédito hipotecario 2/	2,1	-2,4	-6,5	-7,9	-9,0	-6,6
Inversión pública 1/	108,5	-33,3	53,9	-24,0	53,1	-41,4

1/ En términos reales.

2/ En términos nominales.

Fuentes: UNACEM, MINCETUR, MTPE, SBS y MEF.



I. ACTIVIDAD PRODUCTIVA

1. Actividad primaria

1.1 Sector agropecuario

- La actividad agropecuaria decreció en 8,3 por ciento interanual en agosto, sustentado en la reducción de las actividades agrícola (-12,8 por ciento), contrarrestado por el incremento del subsector pecuario (10,6 por ciento). Entre enero y agosto, aumentó en 12,5 por ciento respecto a similar periodo de 2016, ante los resultados positivos de los subsectores agrícola (13,9 por ciento) y pecuario (6,3 por ciento).
- El subsector agrícola decreció en 12,8 por ciento interanual en el mes, explicado por la menor oferta al mercado externo y agroindustria (-34,4 por ciento), contrarrestado parcialmente por la mayor oferta para el mercado interno (5,0 por ciento); destacando en el primer caso, la menor producción de café y cacao; y en el segundo, por los incrementos de yuca, plátano, rocoto, alfalfa y palta. Entre enero y agosto, aumentó en 13,9 por ciento, debido a la mayor producción para el mercado interno (14,9 por ciento) y al mercado externo y agroindustria (10,4 por ciento); destacando en el primer caso, los incrementos en papa, rocoto, alfalfa, plátano, yuca, olluco, maíz choclo, zapallo, palta, papaya y arroz cáscara; y en el segundo, influenciado por la mayor oferta de cacao y café.

CUADRO N° 2
PASCO: SECTOR AGROPECUARIO 1/
(Miles de Toneladas)

Subsectores	Estructura Porcentual 2015 /2	Agosto			Enero - Agosto		
		2 016	2 017	Var. %	2 016	2 017	Var. %
AGRÍCOLA	74,9			-12,8			13,9
Orientada al mercado interno 2/	62,1			5,0			14,9
Papa	18,0	1,1	0,1	-94,4	145,1	170,2	17,3
Plátano	8,5	6,8	7,7	13,1	60,3	64,2	6,5
Yuca	6,1	5,4	7,0	30,2	39,0	42,7	9,5
Rocoto	4,4	2,1	3,0	41,0	12,9	20,2	56,3
Granadilla	9,3	2,3	2,2	-1,0	15,2	14,0	-8,2
Maíz Choclo	1,4	0,0	0,1	-	12,1	13,7	13,6
Olluco	0,9	0,0	0,0	-	7,3	9,0	22,9
Zapallo	1,2	0,9	0,7	-21,4	5,8	7,3	26,4
Orientada al mercado externo y agroindustria 2/	12,8			-34,4			10,4
Café	8,6	2,1	1,4	-32,9	9,4	10,4	10,1
Maíz A. Duro	1,4	0,5	0,6	18,0	5,9	5,6	-4,5
Cacao	1,5	0,2	0,1	-63,2	0,6	0,8	34,8
PECUARIO	25,1			10,6			6,3
Carne de vacuno 3/	6,4	0,3	0,3	13,5	2,3	2,4	1,4
Carne de ave 3/	1,4	0,1	0,0	-71,9	0,8	0,3	-59,7
Carne de ovino 3/	3,6	0,1	0,1	19,8	0,9	1,0	5,2
Leche	5,7	2,0	2,4	20,6	16,8	21,5	27,9
SECTOR AGROPECUARIO	100,0			-8,3			12,5

1/ Cifras preliminares.

2/ A precios de 2007.

3/ Peso neto.

Fuente: MINAGRI.

Elaboración: BCRP - Sucursal Huancayo. Departamento de Estudios Económicos.

- La producción pecuaria creció en 10,6 por ciento interanual en el mes, debido a la mayor producción de leche y carnes de, vacuno, ovino, llama y porcino. Entre enero y agosto, se incrementó en 6,3 por ciento, influenciado por la mayor oferta de leche, lana, además de carnes de porcino, ovino, alpaca y llama. La mayor producción de leche y, carnes de vacuno y porcino, se concentran en la provincia de Oxapampa por ostentar un clima adecuado y disponibilidad de pastos; mientras que la oferta de lana y, carnes de ovino y alpaca, provienen de las provincias de Pasco y Daniel Alcides Carrión.
- En cuanto al avance de las siembras, correspondiente a la actual campaña agrícola (2017-2018), se instalaron 5 268 hectáreas, menor en 755 hectáreas (-12,5 por ciento) respecto a su similar de la campaña anterior (2016-2017), debido a menores instalaciones de cultivos transitorios (1 190 hectáreas o 20,2 por ciento menos), contrarrestado por las mayores siembras de cultivos permanentes (435 hectáreas o 293,6 por ciento de aumento); destacando en el primero, las reducciones en papa, maíz amarillo duro, olluco, oca, haba grano seco, maíz amiláceo, arroz cáscara y maíz choclo; y en el segundo, por mayores siembras de plátano, achiote, rocoto y granadilla. Las reducciones de siembras de papa tienen la influencia de los menores precios de mercado.

CUADRO N° 3
PASCO: SUPERFICIE SEMBRADA 1/
(Hectáreas)

	Campaña Agrícola 2/		Variación	
	2016-2017	2017-2018	Absoluta	Porcentual
Cultivos Transitorios	5 875	4 686	-1 190	-20,2
Papa	2 460	1 900	-560	-22,8
Yuca	756	829	73	9,7
Maíz A. Duro	831	664	-167	-20,1
Olluco	323	316	-7	-2,2
Oca	240	226	-14	-5,8
Haba Grano Seco	215	188	-27	-12,6
Maíz Amiláceo	211	116	-95	-45,0
Arroz Cáscara	343	90	-253	-73,8
Maíz Choclo	81	76	-5	-6,2
Zapallo	57	60	3	5,3
Otros	358	221	-138	-38,4
Cultivos Permanentes	148	583	435	293,6
Plátano	7	221	214	3 057,1
Achiote	7	110	103	1 471,4
Rocoto	83	96	13	15,7
Granadilla	47	67	20	42,6
Cacao	0	60	60	-
Otros	4	29	25	612,5
TOTAL	6 023	5 268	-755	-12,5

1/ Cifras preliminares.

2/ Agosto.

Fuente: Dirección Regional de Agricultura - Pasco.

Elaboración: BCRP - Sucursal Huancayo. Departamento de Estudios Económicos.

1.2 Sector minería

- La producción minera registró una recuperación luego de tres meses de disminución. En agosto, creció ligeramente en 0,1 por ciento interanual, debido a la mayor producción de cobre (4,2 por ciento), plomo (14,2 por ciento), oro (84,1 por ciento) y plata (3,9 por ciento). En cobre, por los resultados favorables en las mineras El Brocal, Administradora Cerro, Administradora Chungar y Pan American Silver; en plomo, en Administradora Chungar y El Brocal; en oro, principalmente en Atacocha; y en plata, en las mineras El Brocal y Pan American Silver. El resultado del mes se contrarrestó parcialmente por la menor producción de zinc (-9,9 por ciento).
- Entre enero y agosto, disminuyó en 1,6 por ciento, explicado por las reducciones de cobre (-3,6 por ciento) y zinc (-6,6 por ciento), no obstante la mayor producción de plomo (6,4 por ciento), plata (2,7 por ciento) y oro (38,4 por ciento). Los decrecimientos en cobre se explicaron por la minera El Brocal; y en zinc, por Milpo, Atacocha y Pan American Silver.
- Entre enero y agosto, a precios de 2007, la producción de zinc significó el 41 por ciento del VBP minero, seguido por cobre (24 por ciento), plata (19 por ciento), plomo (13 por ciento) y oro (3 por ciento).

CUADRO N° 4
PASCO: SECTOR MINERÍA 1/
(Variación % real respecto a similar periodo del año anterior)

Estructura	Porcentual 2015 2/	Agosto			Enero - Agosto		
		2 016	2 017	Var. %	2 016	2 017	Var. %
Cobre (TMF)	19,8	4 756	4 954	4,2	39 179	37 769	-3,6
Plomo (TMF)	12,9	6 834	7 802	14,2	57 584	61 294	6,4
Zinc (TMF)	45,3	22 706	20 465	-9,9	173 547	162 141	-6,6
Oro (Grs.f)	1,8	79 010	145 481	84,1	877 177	1 213 955	38,4
Plata (Kg.f)	20,1	51 083	53 056	3,9	413 490	424 608	2,7
TOTAL 1/				0,1			-1,6

1/ Cifras preliminares.

2/ A precios de 2007.

Fuente: MINEM.

Elaboración: BCRP - Sucursal Huancayo. Departamento de Estudios Económicos.

GRÁFICO N° 1
PASCO: CRECIMIENTO DE LA PRODUCCIÓN MINERA
(Variación % real respecto a similar mes del año anterior)

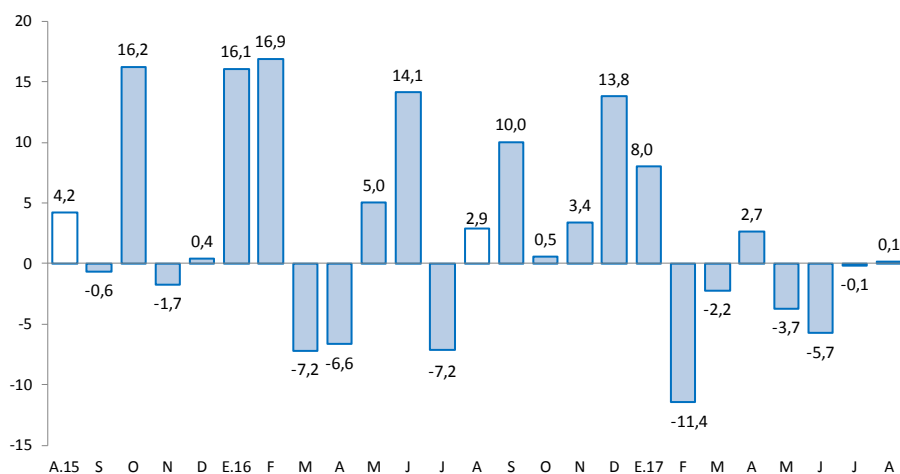

Fuente: MINEM.

Elaboración: BCRP - Sucursal Huancayo. Departamento de Estudios Económicos.

2. Otros indicadores sectoriales

2.1 Sector construcción

- Los despachos de cemento por la empresa UNACEM continuaron creciendo, sumando así veinte meses consecutivos. En agosto, se incrementó en 8,1 por ciento interanual, ante el mayor dinamismo de la inversión privada y pública.
- Entre enero y agosto, los despachos de cemento crecieron en 10,9 por ciento respecto a similar periodo de 2016, asociado al mayor desempeño de la inversión pública, principalmente de los gobiernos, Nacional y Regional; además de una recuperación de la inversión minera, después de registrar un decrecimiento durante el 2016.

GRÁFICO N° 2
PASCO: CRECIMIENTO DE LOS DESPACHOS DE CEMENTO
(Variación % real respecto a similar mes del año anterior)

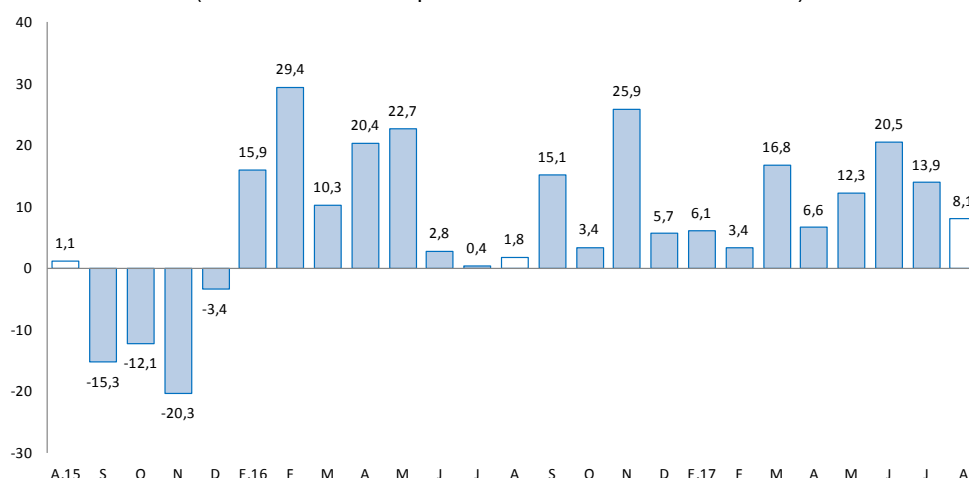

Fuente: UNACEM (Plantas Condorcocha y Atocongo).

Elaboración: BCRP - Sucursal Huancayo. Departamento de Estudios Económicos.

2.2 Arribos a los establecimientos de hospedaje

- En agosto, los arribos a los establecimientos de hospedaje (29 miles) crecieron en 9,8 por ciento interanual, por la mayor afluencia de visitantes nacionales (10,0 por ciento), no obstante los menores arribos de extranjeros (-17,6 por ciento). Entre enero y agosto, sumó 194 miles de arribos, registrando un incremento de 6,0 por ciento respecto de similar periodo de 2016, influenciado por el mayor flujo de visitantes nacionales (6,1 por ciento), contrarrestado parcialmente por la menor afluencia de visitantes extranjeros (-13,7 por ciento) hacia las provincias de Oxapampa y Pasco. El departamento cuenta con importantes atractivos turísticos ubicados en la zona ceja de selva y selva (provincia de Oxapampa), así como en la localidad de Huayllay, provincia de Pasco, en la que se encuentra los atractivos turísticos del Bosque de Piedras y los Baños Terales de Calera.
- Del total de arribos entre enero y agosto, el 99,4 por ciento fueron nacionales, de los cuales el 40 por ciento procedió del propio departamento, seguido de Lima Metropolitana (23 por ciento), Junín (12 por ciento), Lima Provincias (10 por ciento) y Huánuco (7 por ciento). Asimismo, del total de visitantes extranjeros, el 23 por ciento procedió de España, seguido de Alemania (17 por ciento), Estados Unidos (11 por ciento), Chile (6 por ciento), Francia (5 por ciento), China (4 por ciento) y Suiza (4 por ciento), entre los principales.



GRÁFICO N° 3
PASCO: CRECIMIENTO DE ARRIBOS A ESTABLECIMIENTOS DE HOSPEDAJE
(Variación %)

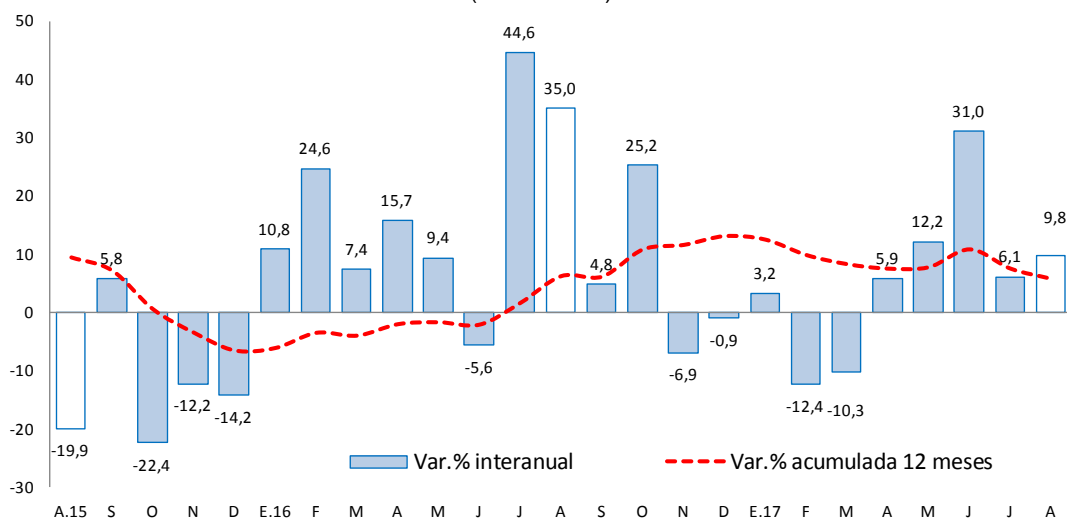

Fuente: MINCETUR.

Elaboración: BCRP - Sucursal Huancayo. Departamento de Estudios Económicos.

II. SECTOR EXTERNO

1. Exportaciones

- Las exportaciones de Pasco totalizaron US\$ 4 millones en agosto, menor en US\$ 3 millones (-36,6 por ciento) respecto a similar mes de 2016, sustentado en menores envíos de productos no tradicionales en US\$ 4 millones (-67,2 por ciento), contrarrestado parcialmente por la mayor oferta de productos tradicionales en US\$ 1 millón (132,7 por ciento). La disminución de envíos de **productos no tradicionales** se debió a la reducción de la oferta de productos sidero-metalúrgicos; mientras que, en los **tradicionales**, el incremento se debió a mayores envíos de productos mineros de cobre y oro, además de productos agrícolas, principalmente de café.

CUADRO N° 5
PASCO: EXPORTACIONES POR GRUPO DE PRODUCTOS 1/
(Valor FOB en millones de US\$)

	Estructura % 2 015	Agosto			Enero - Agosto		
		2 016	2 017	Var. %	2 016	2 017	Var. %
Productos Tradicionales	95,1	1	2	132,7	183	91	-50,1
Agrícolas	0,4	0	1	207,7	3	4	55,8
Mineros	94,7	1	1	67,3	180	87	-51,7
Productos No Tradicionales	4,9	6	2	-67,2	44	12	-72,5
Agropecuarios	0,2	0	0	-	0	0	-98,4
Textil	0,0	0	0	-	0	0	-
Maderas y papeles, y sus manuf.	0,0	0	0	-	0	0	-
Químicos	0,0	0	0	-	0	0	-
Minerales no metálicos	0,0	0	0	-	0	0	-
Sidero-Metalúrgico y joyerías	4,7	5	2	-67,0	44	12	-72,3
Metal-Mecánicos	0,0	0	0	-86,7	0	0	-85,8
Resto de otros no tradicionales	0,0	0	0	-	0	0	-
Total Exportaciones	100	7	4	-36,6	227	103	-54,4

1/ Cifras Preliminares.

Fuente: SUNAT.

Elaboración: BCRP - Sucursal Huancayo. Departamento de Estudios Económicos.

- Entre enero y agosto, las ventas totalizaron US\$ 103 millones, menor en US\$ 123 millones (-54,4 por ciento) respecto de similar periodo de 2016, explicado por las reducciones de envíos de productos tradicionales en US\$ 92 millones (-50,1 por ciento) y de no tradicionales en US\$ 32 millones (-72,5 por ciento). Respecto a la reducción de los **tradicionales**, que significaron el 88,3 por ciento del total, se debió a la menor oferta de productos mineros (-51,7 por ciento), principalmente de plata, oro, plomo y zinc. Respecto a los **no tradicionales**, la disminución se relacionó a menores envíos de productos sidero-metalúrgicos.
- Entre enero y agosto, los principales destinos de exportación fueron Corea del Sur (28 por ciento), China (21 por ciento), Estados Unidos (10 por ciento) y Brasil (3 por ciento). Por productos, los mayores envíos se registraron en concentrados de, cobre (47 por ciento), zinc (26 por ciento) y plomo (11 por ciento), además de plata en bruto aleada (12 por ciento), café (3 por ciento) y lana (1 por ciento).

III. CRÉDITOS Y DEPÓSITOS

1. Créditos

- Los créditos en Pasco, al finalizar agosto, registraron un aumento de 6,4 por ciento, comparado a igual mes de 2016 y de 0,7 por ciento respecto al mes anterior. El incremento interanual se debió a los mayores montos otorgados a empresas (5,1 por ciento) y para consumo (11,6 por ciento), no obstante los menores montos en créditos hipotecarios (-6,6 por ciento); en empresas, sustentado por los mayores créditos de las Cajas Municipales y Financieras a las micro y pequeñas empresas de los sectores comercio y servicio, además de los mayores montos de la Banca Múltiple a empresas contratistas del sector minero; y en créditos hipotecarios, asociado a una menor demanda. Respecto al mes previo, la reducción de 0,7 por ciento se debió a menores créditos a empresas por parte de Agrobanco; y por la disminución de créditos hipotecarios en la Banca Múltiple.

CUADRO N° 6
PASCO: CRÉDITO DIRECTO
(Saldos en millones de soles)

	Saldos en millones de soles		Tasas de crecimiento (%)	
	jul-17	ago-17	Mes	12 Meses
Banco de la Nación 1/	35	36	2,0	10,0
Agrobanco 2/	44	42	-5,4	-26,0
Banca Múltiple	312	315	1,2	5,7
Instituciones No Bancarias	262	264	1,0	14,9
Financieras	88	88	0,3	5,0
Cajas Municipales	168	170	1,4	21,5
Cajas Rurales	7	7	-0,1	-
Edpymes	0	0	-	-100,0
Total	653	658	0,7	6,4
Empresas	378	373	-1,1	5,1
Personas	275	284	3,2	8,3
Consumo	232	240	3,6	11,6
Hipotecario	44	44	1,0	-6,6
En MN	597	602	1,0	7,7
En ME	57	55	-2,4	-5,5

1/ Considera sólo los créditos de consumo e hipotecario.

2/ No considera los créditos a las demás empresas del sistema financiero.

Fuente: SBS y AFP.

Elaboración: BCRP - Sucursal Huancayo. Departamento de Estudios Económicos.

- Por **tipo de moneda**, los créditos estuvieron conformados en un 91,6 por ciento por moneda nacional, los que interanualmente crecieron en 7,7 por ciento, debido a mayores montos otorgados para empresas y consumo. En moneda extranjera, que representó el 8,4 por ciento restante, interanualmente registró una reducción de 5,5 por ciento, influenciado por menores créditos a empresas.

GRÁFICO Nº 4
PASCO: CRECIMIENTO DEL CRÉDITO DIRECTO
 (Variación % respecto a similar mes del año anterior)

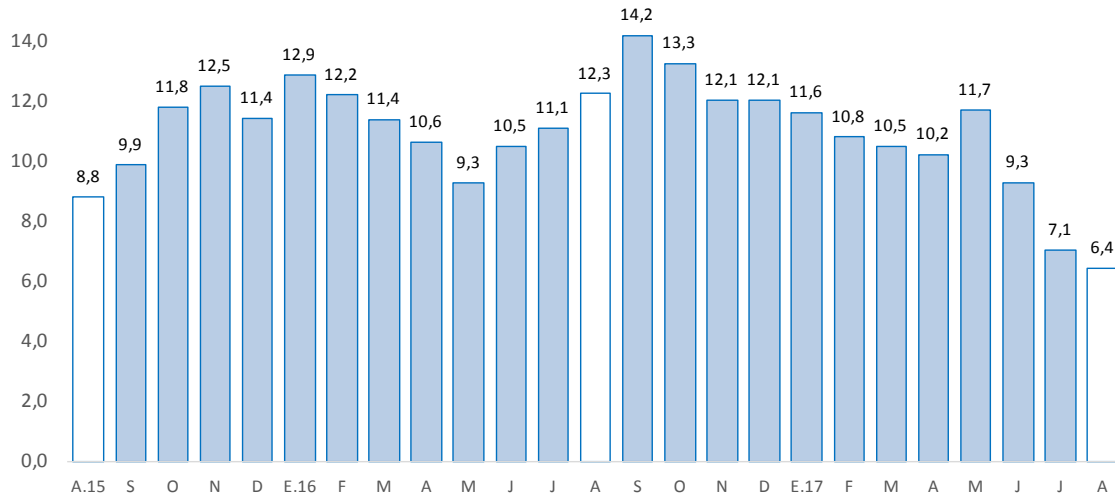

Fuente: SBS y AFP.

Elaboración: BCRP - Sucursal Huancayo. Departamento de Estudios Económicos.

- La **cartera morosa** al mes de julio alcanzó 4,7 por ciento, mayor en 0,6 de punto porcentual respecto a similar mes de 2016. Los mayores ratios se registraron en Agrobanco (7,7 por ciento), Banca Múltiple (5,3 por ciento), Cajas Municipales (3,8 por ciento), Financieras (3,5 por ciento) y Banco de la Nación (1,9 por ciento).

GRÁFICO Nº 5
PASCO: TASA DE MOROSIDAD 1/ 2/
 (En porcentaje)

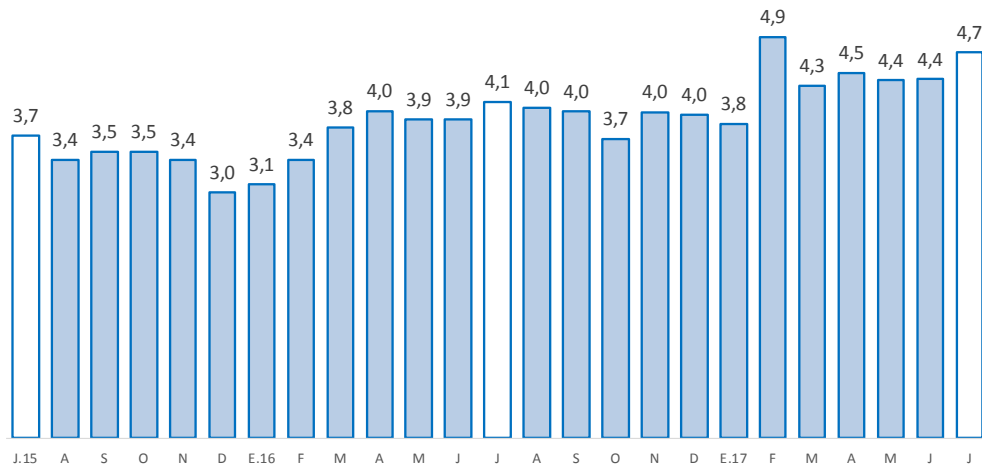

1/ Morosidad = (créditos vencidos + créditos en cobranza judicial) / colocaciones brutas.

2/ Preliminar.

Fuente: SBS y AFP.

Elaboración: BCRP - Sucursal Huancayo. Departamento de Estudios Económicos.



2. Depósitos

- En cuanto a los depósitos, aumentaron en 4,7 por ciento respecto de agosto 2016, y en 0,8 por ciento comparado al mes previo. El incremento interanual se debió a los mayores montos en depósitos en ahorro (11,1 por ciento) y a plazo (20,3 por ciento); destacando en el primer caso, los incrementos en la Banca Múltiple y Cajas Municipales; mientras que, en el segundo, se debió a las mayores tasas de interés en las Cajas Municipales. Respecto al mes previo, el crecimiento se asoció a mayores depósitos a la vista (1,0 por ciento) en las Cajas Municipales; en ahorro (0,8 por ciento) en el Banco de la Nación; y a plazo (0,6 por ciento) en las Cajas Municipales. Según composición, los depósitos en ahorro concentraron el 44,1 por ciento del total, seguido por los depósitos a la vista (28,2 por ciento) y a plazo (27,7 por ciento).

CUADRO Nº 7
PASCO: DEPÓSITOS
(Saldos en millones de soles)

	Saldos en millones de soles		Tasas de crecimiento (%)	
	jul-17	ago-17	Mes	12 Meses
Banco de la Nación	172	177	2,8	-6,3
Banca Múltiple	269	268	-0,5	8,0
Instituciones No Bancarias	104	105	0,8	18,9
Financieras	16	15	-3,3	9,9
Cajas Municipales	88	90	1,4	20,4
Cajas Rurales	0	0	151,7	-
TOTAL	546	550	0,8	4,7
Vista	154	155	1,0	-14,0
Ahorro	241	243	0,8	11,1
A plazo	151	152	0,6	20,3
En MN	478	486	1,6	7,8
En ME	67	64	-5,2	-14,3

Fuente: SBS y AFP.

Elaboración: BCRP - Sucursal Huancayo. Departamento de Estudios Económicos.

GRÁFICO Nº 6
PASCO: CRECIMIENTO DE LOS DEPÓSITOS
(Variación % respecto a similar mes del año anterior)

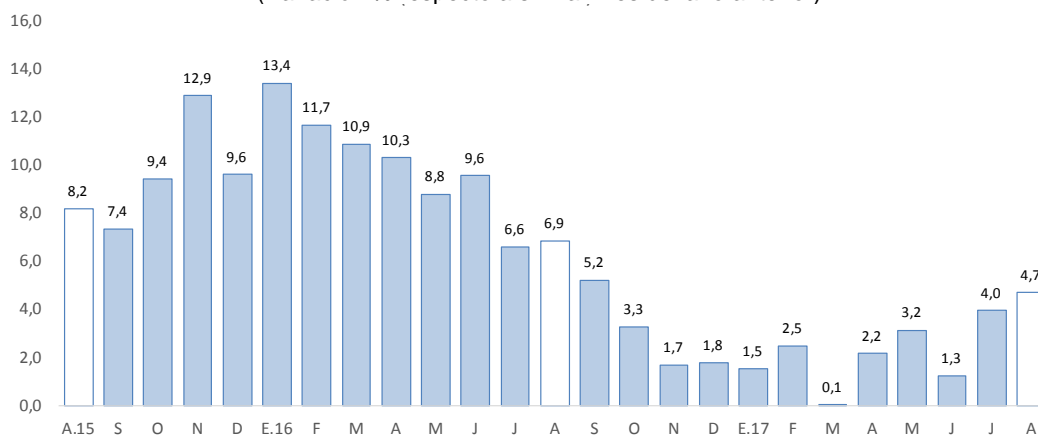

Fuente: SBS y AFP.

Elaboración: BCRP - Sucursal Huancayo. Departamento de Estudios Económicos.

- Por **institución financiera**, destacó la Banca Múltiple con una participación de 48,7 por ciento de los depósitos; seguido del Banco de la Nación (32,2 por ciento) y las empresas no bancarias (19,1 por ciento).
- Por **tipo de moneda**, los depósitos en moneda nacional, que conformaron un 88,4 por ciento de participación, registraron un crecimiento de 7,8 por ciento interanual; mientras que, en moneda extranjera, con un 11,6 por ciento, disminuyó en 14,3 por ciento.

IV. EJECUCIÓN DEL PRESUPUESTO PÚBLICO

1. Ejecución del Presupuesto Público de Gastos Corrientes

- La ejecución presupuestal del gasto corriente no financiero del mes (S/ 68 millones), neto de transferencias intergubernamentales, creció en 6,3 por ciento interanual (S/ 6 millones más), influenciado por el Gobierno Regional (2,9 por ciento) y los municipios (53,1 por ciento); en el primer caso, por mayores remuneraciones; y en el segundo, por el incremento de compras de bienes y servicios. El resultado del mes se contrarrestó parcialmente por los menores gastos en el Gobierno Nacional (-3,8 por ciento), sustentado en la reducción de devengados en remuneraciones y transferencias.
- Entre enero y agosto, sumó S/ 488 millones, registrando un ligero crecimiento de 0,7 por ciento respecto a similar periodo de 2016, ante los mayores montos devengados en el Gobierno Regional (5,6 por ciento), explicado por las mayores transferencias, y compras de bienes y servicios. El resultado del acumulado disminuyó parcialmente por los menores gastos del Gobierno Nacional (-3,7 por ciento), sustentado en los menores devengados en compra de bienes y servicios.

CUADRO Nº 8
PASCO: EJECUCIÓN DEL PRESUPUESTO PÚBLICO DE GASTOS CORRIENTES 1/ 2/
(Millones de soles)

	Agosto			Enero - Agosto		
	2 016	2 017	Var.% real	2 016	2 017	Var.% real
Gobierno Nacional	25	24	-3,8	202	201	-3,7
Gobierno Regional	30	31	2,9	196	214	5,6
Gobiernos locales	7	12	53,1	71	73	-0,1
Total	62	68	6,3	469	488	0,7

1/ Información actualizada al 31 de agosto de 2017.

2/ Neto de transferencias intergubernamentales. Comprende pensiones y otros gastos corrientes.

Fuente: MEF.

Elaboración: BCRP - Sucursal Huancayo. Departamento de Estudios Económicos.

2. Ejecución del Presupuesto Público de Inversiones

- La inversión pública en Pasco, correspondiente a los tres niveles de gobierno, sumó S/ 46 millones en el mes, menor en S/ 30 millones (-41,4 por ciento) comparado a similar mes de 2016, ante la reducción de devengados en el Gobierno Regional (-73,4 por ciento), debido a las menores inversiones en los sectores transportes, saneamiento y salud. El resultado del mes se incrementó parcialmente por los mayores devengados del Gobierno Nacional (49,4 por ciento) y los municipios (6,7 por ciento); en el primer caso, justificado por el sector transporte; en el segundo, por los rubros de transporte, cultura y deporte.

- Entre enero y agosto, la inversión pública acumuló una ejecución de S/ 262 millones, mayor en 10,4 por ciento respecto a similar periodo de 2016, ante los mayores desembolsos en todos los niveles de gobierno. En el Gobierno Nacional (20,5 por ciento), explicado por los sectores de turismo, transporte y ambiente; en el Gobierno Regional (11,4 por ciento), por los rubros de salud y ambiente; y en los municipios (3,3 por ciento), por mayores inversiones en los sectores transporte, agropecuario, saneamiento y salud.
- Respecto al avance de la inversión pública, lo ejecutado entre enero y agosto representó en la región el 38,2 por ciento de su Presupuesto Institucional Modificado (PIM) que sumó S/ 685 millones. El Gobierno Regional registró un avance de 45,7 por ciento, seguido del Gobierno Nacional (35,9 por ciento) y los municipios (32,4 por ciento).

CUADRO Nº 9
PASCO: EJECUCIÓN DEL PRESUPUESTO PÚBLICO DE INVERSIONES 1/ 2/
 (Millones de soles)

	Agosto			Enero - Agosto		
	2 016	2 017	Var.% real	2 016	2 017	Var.% real
Gobierno Nacional	12	19	49,4	47	59	20,5
Gobierno Regional	52	14	-73,4	102	117	11,4
Gobiernos locales	11	12	6,7	80	86	3,3
Total	76	46	-41,4	230	262	10,4

1/ Información actualizada al 31 de agosto de 2017.

2/ Comprende la adquisición de activos no financieros

Fuente: MEF.

Elaboración: BCRP - Sucursal Huancayo. Departamento de Estudios Económicos.

GRÁFICO Nº 7
PASCO: CRECIMIENTO DE LA EJECUCIÓN DEL PRESUPUESTO PÚBLICO DE INVERSIONES
 (Variación % real)

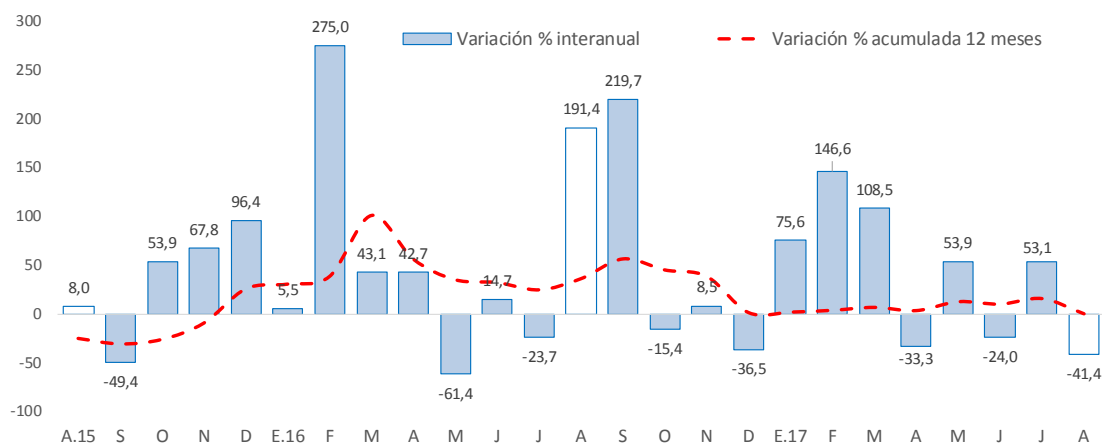

Fuente: MEF.

Elaboración: BCRP - Sucursal Huancayo. Departamento de Estudios Económicos.

- Entre los principales proyectos que se ejecutaron entre enero y agosto, destacaron en el Gobierno Nacional la “Rehabilitación y mejoramiento de la Carretera Puerto Bermúdez - San Alejandro” con un gasto de S/ 47 millones; “Mejoramiento de los servicios turísticos públicos de la ruta del café: Chanchamayo - Villa Rica, sector Villa Rica, provincia de Oxapampa” con un gasto devengado de S/ 4 millones; y “Ampliación y mejoramiento del servicio de internamiento penitenciario en la jurisdicción de la Oficina Regional Oriente Pucallpa” con un gasto devengado de S/ 1 millón.

- En el Gobierno Regional, sobresalieron los proyectos de “Mejoramiento y ampliación de la capacidad resolutive de los servicios de salud del Hospital Daniel Alcides Carrión” con un gasto devengado de S/ 57 millones; “Reconstrucción de la infraestructura de saneamiento de Villa Rica, provincia de Oxapampa” con un gasto de S/ 8 millones; y “Mejoramiento del sistema de referencia y contrareferencia de los establecimientos de salud de la región Pasco” con un gasto de S/ 6 millones.
- Por su parte, en los gobiernos locales, los mayores desembolsos se registraron en el “Mejoramiento de la carretera Lucmapampa - San Pedro de Pillao, distrito de San Pedro de Pillao, provincia de Daniel Alcides Carrión” con un gasto de S/ 5 millones; “Instalación del polideportivo en el A.A.H.H. José Carlos Mariátegui Sector 1, distrito de Simón Bolívar, provincia de Pasco” con un gasto de S/ 3 millones; y “Mejoramiento y ampliación del sistema de drenaje pluvial en la localidad de Chacayán, distrito de Chacayán, provincia de Daniel Alcides Carrión” con un gasto de S/ 3 millones.



V. ANEXOS



ANEXO 1

PASCO: PRODUCCIÓN AGROPECUARIA 1/
(En toneladas métricas)

CULTIVOS	2 016					2 017								CULTIVOS
	AGO	SET	OCT	NOV	DIC	ENE	FEB	MAR	ABR	MAY	JUN	JUL	AGO	
AGRÍCOLA														AGRÍCOLA
CONSUMO INTERNO														CONSUMO INTERNO
Aji	172	172	222	196	229	143	167	256	351	404	389	256	239	Aji
Alfalfa	248	212	195	242	196	223	268	334	378	368	4 330	438	411	Alfalfa
Arroz Cáscara	351	160	141	159	318	776	794	541	199	0	220	346	246	Arroz Cáscara
Aneja Grano Seco	0	0	0	0	0	0	0	0	0	51	44	8	0	Aneja Grano Seco
Aneja Grano Verde	76	0	0	0	0	0	54	128	360	147	1 110	609	132	Aneja Grano Verde
Caigua	112	187	189	208	202	195	141	249	297	316	222	231	157	Caigua
Cebada Grano	0	0	0	0	0	0	0	0	0	0	0	173	11	Cebada Grano
Frijol Grano Seco	155	0	0	72	246	294	150	0	0	67	220	246	117	Frijol Grano Seco
Granadilla	2 263	1 708	1 480	1 783	1 987	1 388	1 638	1 799	1 315	1 860	1 956	1 754	2 241	Granadilla
Haba Grano Seco	0	0	0	0	0	0	0	0	0	238	389	251	29	Haba Grano Seco
Haba Grano Verde	0	0	0	0	0	0	86	658	976	516	0	0	0	Haba Grano Verde
Limón	0	0	0	10	0	0	0	0	0	0	87	0	0	Limón
Maíz Amiláceo	23	0	0	0	0	0	0	0	0	0	685	1 685	0	Maíz Amiláceo
Maíz Choclo	0	0	0	0	90	150	258	1 053	2 987	8 529	425	195	128	Maíz Choclo
Mandarina	11	10	0	0	0	0	0	12	39	52	64	42	15	Mandarina
Naranja	24	0	0	0	0	0	0	12	75	169	193	86	41	Naranja
Olluco	0	0	0	0	0	0	0	0	0	2 516	5 677	832	0	Olluco
Palta	36	39	58	66	76	221	424	926	609	346	188	156	66	Palta
Papa	1 094	19	20	1 155	612	14 007	15 406	12 993	22 049	44 527	53 355	7 827	61	Papa
Papaya	327	303	290	252	286	276	285	637	691	529	265	258	218	Papaya
Piña	37	22	34	38	54	22	33	19	34	58	43	51	30	Piña
Plátano	6 834	7 777	8 286	8 184	8 693	6 880	7 003	7 840	8 155	8 493	8 531	9 574	7 731	Plátano
Rocoto	2 100	1 842	1 946	2 012	2 508	1 932	2 178	2 718	2 605	2 462	2 737	2 590	2 962	Rocoto
Trigo	11	0	0	0	0	0	0	0	0	0	0	191	100	Trigo
Yuca	5 411	4 833	5 446	5 358	6 466	2 936	4 639	4 802	4 758	5 813	6 190	6 532	7 043	Yuca
Zapallo	878	988	411	689	598	624	485	463	1 124	1 649	1 141	1 122	690	Zapallo
Otros Cons. Interno	0	0	0	0	0	0	3	3	4	1 907	4 036	1 544	6	Otros Cons. Interno
INDUSTRIAL Y/O EXP.														INDUSTRIAL Y/O EXP.
Cacao	226	288	259	65	61	42	27	41	105	114	315	92	83	Cacao
Café	2 060	663	0	0	0	0	0	79	407	842	4 920	2 751	1 383	Café
Maíz A. Duro	499	24	0	0	623	1 229	1 518	765	261	110	482	695	589	Maíz A. Duro
Otros Industrial y/o Exp.	1 375	1 181	146	0	0	60	0	0	58	0	62	603	972	Otros Industrial y/o Exp.
PECUARIO														PECUARIO
CARNE 2/														CARNE 2/
Carne Ave	84	53	58	106	76	94	54	50	21	20	22	24	24	Carne Ave
Carne Ovino	124	72	62	93	150	61	71	93	128	156	150	172	148	Carne Ovino
Carne Porcino	99	94	70	63	117	61	67	90	111	136	139	145	106	Carne Porcino
Carne Vacuno	296	223	195	249	425	187	179	170	294	358	412	422	336	Carne Vacuno
Carne Caprino	1	1	1	1	2	1	1	1	1	1	1	2	1	Carne Caprino
Carne Alpaca	26	15	16	26	42	18	19	25	30	34	35	36	30	Carne Alpaca
Carne Llama	9	5	5	7	13	6	6	8	11	13	13	14	11	Carne Llama
Huevo	16	17	16	15	18	12	12	13	13	14	15	16	16	Huevo
Leche	2 030	1 955	2 142	2 167	2 224	2 836	2 535	2 761	2 732	2 808	2 750	2 633	2 447	Leche
Lana	0	0	0	0	0	352	232	96	0	0	0	0	0	Lana
FIBRA														FIBRA
Fibra de Alpaca	0	0	26	111	40	0	0	0	0	0	0	0	0	Fibra de Alpaca
Fibra de Llama	0	0	2	5	2	0	0	0	0	0	0	0	0	Fibra de Llama

1/ Cifras preliminares.

2/ Peso Neto, no de animales en pie.

Fuente: MINAGRI.

Elaboración: BCRP - Sucursal Huancayo. Departamento de Estudios Económicos.



ANEXO 2

PASCO: PRODUCCIÓN MINERA METÁLICA 1/
(Contenido fino)

Producción Metálica Concentración	2 016					2 017								Producción Metálica Concentración
	AGO	SET	OCT	NOV	DIC	ENE	FEB	MAR	ABR	MAY	JUN	JUL	AGO	
COBRE (TMF)	4 756	6 099	5 552	5 296	5 866	4 574	4 541	5 143	3 810	4 958	4 952	4 836	4 954	COBRE (TMF)
PLATA (Kg.f)	51 083	52 105	54 411	55 752	63 056	55 086	39 462	52 816	53 302	53 991	64 341	52 554	53 056	PLATA (Kg.f)
ZINC (TMF)	22 706	23 594	24 745	23 757	25 583	23 726	18 112	19 765	20 604	21 332	18 851	19 285	20 465	ZINC (TMF)
PLOMO (TMF)	6 834	6 903	7 658	7 444	7 827	7 789	5 735	8 572	7 861	8 037	8 150	7 346	7 802	PLOMO (TMF)
ORO (Grs.f)	79 010	89 326	112 080	84 814	88 006	167 063	118 262	151 968	157 019	194 516	144 903	134 744	145 481	ORO (Grs.f)

1/ Cifras preliminares.

Fuente: MINEM.

Elaboración: BCRP - Sucursal Huancayo. Departamento de Estudios Económicos.

ANEXO 3

PASCO: EXPORTACIONES FOB POR TIPO DE PRODUCTOS 1/
(Millones US\$)

TIPO	2 016					2 017								TIPO
	AGO	SET	OCT	NOV	DIC	ENE	FEB	MAR	ABR	MAY	JUN	JUL	AGO	
Productos Tradicionales	1	23	28	25	18	21	4	6	3	14	17	24	2	Productos Tradicionales
Agrícolas	0	0	0	0	0	0	0	0	0	0	1	1	1	Agrícolas
Mineros	1	23	27	24	18	21	4	6	3	14	16	23	1	Mineros
Productos No Tradicionales	6	8	6	5	7	2	0	2	0	1	2	2	2	Productos No Tradicionales
Agropecuarios	0	0	0	0	0	0	0	0	0	0	0	0	0	Agropecuarios
Textil	0	0	0	0	0	0	0	0	0	0	0	0	0	Textil
Maderas y papeles, y sus manuf.	0	0	0	0	0	0	0	0	0	0	0	0	0	Maderas y papeles, y sus manuf.
Quimicos	0	0	0	0	0	0	0	0	0	0	0	0	0	Quimicos
Minerales no metálicos	0	0	0	0	0	0	0	0	0	0	0	0	0	Minerales no metálicos
Sidero-Metalúrgico y joyerías	5	8	6	5	7	2	0	2	0	1	2	2	2	Sidero-Metalúrgico y joyerías
Metal-Mecánicos	0	0	0	0	0	0	0	0	0	0	0	0	0	Metal-Mecánicos
Resto de otros no tradicionales	0	0	0	0	0	0	0	0	0	0	0	0	0	Resto de otros no tradicionales
TOTAL EXPORTACIONES	7	31	33	30	25	23	4	8	3	15	19	26	4	TOTAL EXPORTACIONES

1/ Cifras Preliminares.

Fuente: SUNAT.

Elaboración: BCRP - Sucursal Huancayo. Departamento de Estudios Económicos.



ANEXO 4

PASCO: EXPORTACIONES FOB DE PRODUCTOS TRADICIONALES 1/
(Millones US\$ valor FOB)

TIPO	2 016					2 017								TIPO
	AGO	SET	OCT	NOV	DIC	ENE	FEB	MAR	ABR	MAY	JUN	JUL	AGO	
AGROPECUARIO	0	0	0	0	0	0	0	0	0	0	1	1	1	AGROPECUARIO
Café														Café
Volúmen (TM)	106	57	59	116	81	70	20	7	0	38	193	210	325	Volúmen (TM)
Valor (Millones US\$)	0	0	0	0	0	0	0	0	0	0	1	1	1	Valor (Millones US\$)
Lana														Lana
Volúmen (TM)	11	0	0	0	50	0	26	51	50	101	52	52	70	Volúmen (TM)
Valor (Millones US\$)	0	0	0	0	0	0	0	0	0	0	0	0	0	Valor (Millones US\$)
MINEROS	1	23	27	24	18	21	4	6	3	14	16	23	1	MINEROS
Plata														Plata
Volúmen (TM)	0	0	756	0	296	0	0	0	0	0	0	0	0	Volúmen (TM)
Valor (Millones US\$)	0	0	3	0	1	0	0	0	0	0	0	0	0	Valor (Millones US\$)
Oro														Oro
Volúmen (TM)	0	0	0	0	0	0	0	0	0	0	0	0	0	Volúmen (TM)
Valor (Millones US\$)	0	1	0	0	1	0	0	0	0	0	0	0	0	Valor (Millones US\$)
Cobre														Cobre
Volúmen (TM)	367	780	18 188	400	404	23 683	641	661	3 169	2 101	3 227	22 962	418	Volúmen (TM)
Valor (Millones US\$)	0	1	12	0	0	19	1	0	3	2	3	19	0	Valor (Millones US\$)
Plomo														Plomo
Volúmen (TM)	0	4 842	1 041	9 522	2 888	0	0	0	0	0	4 760	346	197	Volúmen (TM)
Valor (Millones US\$)	0	11	2	21	5	0	0	0	0	0	10	1	0	Valor (Millones US\$)
Zinc														Zinc
Volúmen (TM)	156	13 346	14 297	2 244	9 513	1 146	3 244	5 160	0	11 171	2 428	4 971	0	Volúmen (TM)
Valor (Millones US\$)	0	11	10	2	10	1	3	5	0	12	2	3	0	Valor (Millones US\$)
Otros														Otros
Valor (Millones US\$)	0	0	0	0	0	0	0	0	0	0	0	0	0	Valor (Millones US\$)
TOTAL	1	23	28	25	18	21	4	6	3	14	17	24	2	TOTAL

1/ Cifras Preliminares.

Fuente: SUNAT.

Elaboración: BCRP. Sucursal Huancayo. Departamento de Estudios Económicos.



ANEXO 5

PASCO: INGRESOS CORRIENTES DEL GOBIERNO CENTRAL

(Millones de soles)

	2 016					2 017								
	AGO	SET	OCT	NOV	DIC	ENE	FEB	MAR	ABR	MAY	JUN	JUL	AGO	
I. INGRESOS TRIBUTARIOS	7	7	7	7	8	10	7	7	6	7	9	6	7	I. INGRESOS TRIBUTARIOS
1). Impuesto a la Renta	3	2	2	2	3	3	2	3	3	3	2	2	2	1). Impuesto a la Renta
Personas Naturales	1	1	1	1	1	1	1	1	1	1	1	1	1	Personas Naturales
Personas Jurídicas	2	2	2	2	2	3	2	1	1	1	1	1	1	Personas Jurídicas
Regularización	0	0	0	0	0	0	0	1	1	1	0	0	0	Regularización
2). Impuesto a las Importaciones	0	0	0	0	0	0	0	0	0	0	0	0	0	2). Impuesto a las Importaciones
3). Impuesto General a las Ventas	3	4	4	4	5	5	4	3	2	3	5	3	4	3). Impuesto General a las Ventas
4). Imp. Selectivo al Consumo (ISC)	0	0	0	0	0	0	0	0	0	0	0	0	0	4). Imp. Selectivo al Consumo (ISC)
5). Otros Ingresos Tributarios	1	1	1	1	1	1	1	1	1	1	1	1	1	5). Otros Ingresos Tributarios
II. INGRESOS NO TRIBUTARIOS	0	0	0	0	0	0	0	0	0	0	0	0	0	II. INGRESOS NO TRIBUTARIOS
TOTAL INGRESOS (I+II)	7	7	7	7	8	10	7	7	6	7	9	6	7	TOTAL INGRESOS (I+II)

Fuente: SUNAT.

Elaboración: BCRP - Sucursal Huancayo. Departamento de Estudios Económicos.



ANEXO 6

PASCO: EJECUCIÓN DEL PRESUPUESTO DE GASTOS DEL GOBIERNO NACIONAL 1/

(Millones de soles)

	2016					2017								
	AGO	SET	OCT	NOV	DIC	ENE	FEB	MAR	ABR	MAY	JUN	JUL	AGO	
GASTOS NO FINANCIEROS	37	38	39	35	71	21	25	27	32	35	28	49	44	GASTOS NO FINANCIEROS
a. GASTOS CORRIENTES	25	21	23	22	40	15	21	24	29	23	24	41	24	a. GASTOS CORRIENTES
1. Personal y Obligaciones Sociales	7	8	7	9	10	8	8	8	7	8	7	8	7	1. Personal y Obligaciones Sociales
2. Pensiones y Otras Prest. Sociales	5	5	6	5	9	5	6	5	7	5	6	14	5	2. Pensiones y Otras Prest. Sociales
3. Bienes y Servicios	4	5	4	4	14	1	3	5	3	5	4	10	6	3. Bienes y Servicios
4. Donaciones y Transferencias 2/	0	0	0	0	0	0	0	0	5	0	0	0	0	4. Donaciones y Transferencias
5. Otros Gastos Corrientes	8	4	5	4	7	0	5	5	7	6	7	8	7	5. Otros Gastos Corrientes
b. GASTOS DE CAPITAL	13	16	17	13	31	5	5	3	3	12	4	8	19	b. GASTOS DE CAPITAL
1. Adquisición de Activos No Financieros	12	16	16	13	31	5	4	3	3	12	4	8	19	1. Adquisición de Activos No Financieros
2. Otros gastos de capital 3/	0	1	1	0	0	0	0	0	0	0	0	0	0	2. Otros gastos de capital

1/ Información actualizada al 31 de agosto de 2017.

2/ Neto de transferencias intergubernamentales.

3/ Incluye donaciones y transferencias.

Fuente: MEF.

Elaboración: BCRP - Sucursal Huancayo. Departamento de Estudios Económicos.

ANEXO 7

PASCO: EJECUCIÓN DEL PRESUPUESTO DE GASTOS DEL GOBIERNO REGIONAL 1/
(Millones de soles)

	2016					2017								
	AGO	SET	OCT	NOV	DIC	ENE	FEB	MAR	ABR	MAY	JUN	JUL	AGO	
GASTOS NO FINANCIEROS	82	71	73	52	67	23	46	50	32	43	39	52	49	GASTOS NO FINANCIEROS
a. GASTOS CORRIENTES	30	30	42	23	26	23	26	24	25	32	27	25	31	a. GASTOS CORRIENTES
1. Personal y Obligaciones Sociales	19	20	33	12	14	19	22	18	19	24	19	18	24	1. Personal y Obligaciones Sociales
2. Pensiones y Otras Prest. Sociales	1	1	2	1	1	2	1	1	1	2	1	1	1	2. Pensiones y Otras Prest. Sociales
3. Bienes y Servicios	9	8	7	9	11	2	3	6	4	5	7	6	6	3. Bienes y Servicios
4. Otros Gastos Corrientes	0	0	0	2	0	0	0	0	0	0	0	0	0	4. Otros Gastos Corrientes
b. GASTOS DE CAPITAL	52	41	31	29	41	0	20	25	7	11	12	27	17	b. GASTOS DE CAPITAL
1. Adquisición de Activos No Financieros	52	41	31	29	41	0	20	25	7	11	12	27	14	1. Adquisición de Activos No Financieros
2. Otros gastos de capital 2/	0	0	0	0	0	0	0	0	0	0	0	0	3	2. Otros gastos de capital

1/ Información actualizada al 31 de agosto de 2017.

2/ Incluye donaciones y transferencias.

Fuente: MEF.

Elaboración: BCRP - Sucursal Huancayo. Departamento de Estudios Económicos.



ANEXO 8

PASCO: EJECUCIÓN DEL PRESUPUESTO DE GASTOS DE LOS GOBIERNOS LOCALES 1/

(Millones de soles)

	2016					2017								
	AGO	SET	OCT	NOV	DIC	ENE	FEB	MAR	ABR	MAY	JUN	JUL	AGO	
GASTOS NO FINANCIEROS	19	27	20	32	74	4	15	25	18	21	21	29	24	GASTOS NO FINANCIEROS
a. GASTOS CORRIENTES	7	11	10	10	23	4	7	10	8	9	11	12	12	a. GASTOS CORRIENTES
1. Personal y Obligaciones Sociales	2	2	2	2	3	2	2	2	2	2	2	3	2	1. Personal y Obligaciones Sociales
2. Pensiones y Otras Prest. Sociales	1	1	1	1	1	0	0	0	0	0	1	1	1	2. Pensiones y Otras Prest. Sociales
3. Bienes y Servicios	6	7	7	7	15	2	5	7	5	7	7	7	7	3. Bienes y Servicios
4. Donaciones y Transferencias	-1	1	0	0	5	0	0	0	0	0	2	1	2	4. Donaciones y Transferencias
5. Otros Gastos Corrientes	0	0	0	0	0	0	0	0	0	0	0	0	0	5. Otros Gastos Corrientes
b. GASTOS DE CAPITAL	11	16	10	21	51	0	8	15	10	11	10	18	12	b. GASTOS DE CAPITAL
1. Adquisición de Activos No Financieros	11	16	10	21	51	0	8	15	10	11	10	18	12	1. Adquisición de Activos No Financieros
2. Otros gastos de capital 2/	0	0	0	0	0	0	0	0	0	0	0	0	0	2. Otros gastos de capital

1/ Información actualizada al 31 de agosto de 2017.

2/ Incluye donaciones y transferencias.

Fuente: MEF.

Elaboración: BCRP - Sucursal Huancayo. Departamento de Estudios Económicos.

ANEXO 9

PASCO: MOROSIDAD 1/
(En porcentajes)

ENTIDADES FINANCIERAS	2 016						2 017							ENTIDADES FINANCIERAS
	JUL	AGO	SET	OCT	NOV	DIC	ENE	FEB	MAR	ABR	MAY	JUN	JUL	
I. BANCA MÚLTIPLE	5,2	5,0	4,9	4,2	4,5	4,5	4,2	6,3	5,1	5,2	5,3	5,6	5,3	I. BANCA MÚLTIPLE
II. INSTITUCIONES NO BANCARIAS														II. INSTITUCIONES NO BANCARIAS
Financieras	3,8	3,6	3,5	3,4	3,3	3,3	3,6	3,9	3,8	4,1	3,8	3,5	3,5	Financieras
Cajas Municipales	3,6	3,7	3,4	3,4	3,6	3,2	4,1	4,0	4,2	4,5	4,1	3,6	3,8	Cajas Municipales
EDPYMEs	10,6	10,3	11,2	11,8	12,0	13,0	13,4	13,7	12,4	12,0	12,0	-	-	EDPYMEs
III. ENTIDADES ESTATALES														III. ENTIDADES ESTATALES
Banco de la Nación 2/	1,9	1,8	1,9	1,8	1,8	1,7	1,7	1,8	1,7	1,7	1,8	1,9	1,9	Banco de la Nación 2/
Agrobanco 3/	1,2	1,4	1,5	1,9	3,5	4,3	1,7	2,6	1,8	1,9	1,9	3,4	7,7	Agrobanco 3/
TOTAL	4,1	4,0	4,0	3,7	4,0	4,0	3,8	4,9	4,3	4,5	4,4	4,4	4,7	TOTAL

1/ Cifras preliminares.

2/ Sólo considera los créditos de consumo e hipotecario.

3/ No considera los créditos a las demás empresas del sector.

Fuente: SBS y AFP.

Elaboración: BCRP - Sucursal Huancayo. Departamento de Estudios Económicos.