

BANCO CENTRAL DE RESERVA DEL PERÚ
SUCURSAL HUANCAYO



PASCO: Síntesis de Actividad Económica
Junio 2017¹

Departamento de Estudios Económicos

¹ En el presente informe participaron Francisco Callupe Casaño y Joel Jovani Turco Quinto.

ÍNDICE

Página

RESUMEN EJECUTIVO	3
I. ACTIVIDAD PRODUCTIVA	5
1. Actividad primaria.....	5
1.1 Sector agropecuario.....	5
1.2 Sector minería.....	7
2. Otros indicadores sectoriales.....	8
2.1 Sector construcción.....	8
2.2 Arribos a los establecimientos de hospedaje.....	8
II. SECTOR EXTERNO	9
1. Exportaciones.....	9
III. CRÉDITOS Y DEPÓSITOS	10
1. Créditos.....	10
2. Depósitos.....	12
IV. EJECUCIÓN DEL PRESUPUESTO PÚBLICO	13
1. Ejecución del Presupuesto Público de Gastos Corrientes.....	13
2. Ejecución del Presupuesto Público de Inversiones.....	13
V. ANEXOS	16



RESUMEN EJECUTIVO

Principales hechos de importancia

- En junio, el **sector minero** decreció en 5,7 por ciento interanual, explicado por la menor producción de cobre y zinc, no obstante el ligero incremento en plomo, plata y oro. Contrariamente, la **producción agropecuaria** creció en 50,8 por ciento, influenciado por el incremento de los subsectores agrícola (58,7 por ciento) y pecuario (2,6 por ciento).
- En cuanto a los **otros indicadores de actividad económica**, destacó en junio el incremento de los despachos de cemento (20,5 por ciento); crédito directo total (9,3 por ciento); crédito de consumo (10,7 por ciento); y los arribos a establecimiento de hospedaje (31,0 por ciento).

Actividad primaria

- El **sector agropecuario** creció en 50,8 por ciento interanual en junio, sustentado en el incremento de las actividades agrícola (58,7 por ciento) y pecuaria (2,6 por ciento). Entre enero y junio, aumentó en 16,4 por ciento respecto a similar periodo de 2016, ante los resultados positivos de los subsectores agrícola (18,7 por ciento) y pecuario (6,1 por ciento).
- La **actividad minera** registró un resultado negativo por segundo mes consecutivo. En junio, decreció en 5,7 por ciento interanual, debido a la menor producción de cobre (-5,0 por ciento) y zinc (-20,6 por ciento), contrarrestado parcialmente por la mayor producción de plomo (5,0 por ciento), oro (41,4 por ciento) y plata (17,6 por ciento). Entre enero y junio, disminuyó en 2,2 por ciento, explicado por las reducciones de cobre (-6,2 por ciento) y zinc (-5,8 por ciento), no obstante la mayor producción de plomo (5,8 por ciento), plata (2,0 por ciento) y oro (35,5 por ciento).

Otros indicadores de actividad económica

- Los **despachos de cemento** crecieron por dieciocho meses consecutivos, luego de registrar cuatro meses de resultados negativos. En junio, se incrementó en 20,5 por ciento interanual, explicado principalmente por el mayor desempeño de la inversión privada y pública. Entre enero y junio, crecieron en 10,9 por ciento respecto a similar periodo de 2016, asociado al mayor dinamismo de la inversión pública, principalmente de los gobiernos, Nacional y Regional; además de la ligera recuperación de la inversión minera, después de registrar un decrecimiento en el 2016.
- Los **arribos a los establecimientos de hospedaje** aumentaron en 31,0 por ciento interanual, explicado por la mayor afluencia de visitantes nacionales (31,0 por ciento) y extranjeros (29,1 por ciento). Entre enero y junio, sumó 132 miles de arribos, registrando un incremento de 5,1 por ciento respecto de similar periodo de 2016, influenciado por los mayores arribos de visitantes nacionales (5,3 por ciento), contrarrestado parcialmente por los menores arribos de visitantes extranjeros (-18,5 por ciento) hacia las provincias de Oxapampa y Pasco.
- El **crédito directo total** en la región (S/ 658 millones) creció en 9,3 por ciento interanual con respecto de junio 2016, sobresaliendo los mayores montos otorgados por el Banco de la Nación, Banca Múltiple e instituciones no bancarias. Asimismo, los créditos de **consumo** crecieron en 10,7 por ciento y a **empresas** en 10,9 por ciento.
- La **inversión pública** del mes (S/ 27 millones) disminuyó en 24,0 por ciento interanual, ante los menores montos ejecutados en los gobiernos, Nacional y Regional. Entre enero y junio, acumuló una ejecución de S/ 163 millones, superior en 31,1 por ciento respecto a similar periodo de 2016, influenciado por todos los niveles de gobierno. En el avance, los tres principales proyectos con mayor monto ejecutado fueron: "Mejoramiento y ampliación de la capacidad resolutoria de los servicios de salud del Hospital Daniel Alcides Carrión" con un gasto devengado de S/ 41 millones,

a cargo del Gobierno Regional; “Rehabilitación y mejoramiento de la Carretera Puerto Bermúdez - San Alejandro” con un gasto de S/ 23 millones, a cargo del Gobierno Nacional; y “Mejoramiento de la carretera Lucmapampa - San Pedro de Pillao, distrito de San Pedro de Pillao, provincia de Daniel Alcides Carrión” con un gasto de S/ 5 millones, a cargo de la Municipalidad de San Pedro de Pillao.

CUADRO N° 1
PASCO: OTROS INDICADORES DE ACTIVIDAD ECONÓMICA
 (Variación % respecto a similar mes del año anterior)

	Ene.17	Feb.17	Mar.17	Abr.17	May.17	Jun.17
Despachos de cemento 1/	↑ 6,1	↑ 3,4	↑ 16,8	↑ 6,6	↑ 12,3	↑ 20,5
Arribos a los establecimientos de hospedaje	↑ 3,2	↓ -12,4	↓ -10,3	↑ 5,9	↑ 12,2	↑ 31,0
Crédito total 2/	↑ 11,6	↑ 10,8	↑ 10,5	↑ 10,2	↑ 11,7	↑ 9,3
Crédito de consumo 2/	↑ 19,3	↑ 17,1	↑ 14,1	↑ 12,2	↑ 10,6	↑ 10,7
Crédito hipotecario 2/	↑ 12,5	↑ 7,2	↑ 2,1	↓ -2,4	↓ -6,5	↓ -7,9
Inversión pública 1/	↑ 75,6	↑ 146,6	↑ 108,5	↓ -33,2	↑ 53,9	↓ -24,0

1/ En términos reales.

2/ En términos nominales.

Fuentes: UNACEM, MINCETUR, MTPE, SBS y MEF.



I. ACTIVIDAD PRODUCTIVA

1. Actividad primaria

1.1 Sector agropecuario

- La actividad agropecuaria creció en 50,8 por ciento interanual en junio, sustentado en el incremento de las actividades agrícola (58,7 por ciento) y pecuaria (2,6 por ciento). Entre enero y junio, aumentó en 16,4 por ciento respecto a similar periodo de 2016, ante los resultados positivos de los subsectores agrícola (18,7 por ciento) y pecuario (6,1 por ciento).
- El subsector agrícola creció en 58,7 por ciento interanual en el mes, explicado por la mayor oferta al mercado interno (46,8 por ciento) y al mercado externo y agroindustria (85,0 por ciento); destacando en el primer caso, los incrementos de papa, alfalfa, olluco, rocoto, plátano, granadilla, maíz choclo, palta y zapallo; mientras que en el segundo, por la mayor producción de cacao y café. En papa y maíz choclo, la mayor producción se debió al incremento de siembras, ante normalización de lluvias durante los primeros meses del año en las provincias de Pasco y Daniel Alcides Carrión. Entre enero y junio, aumentó en 18,7 por ciento, debido a la mayor producción para el mercado interno (18,7 por ciento) y al mercado externo y agroindustria (18,6 por ciento); destacando en el primer caso, los incrementos en papa, rocoto, alfalfa, plátano, olluco, maíz choclo, zapallo, papaya, arroz cáscara y palta; y en el segundo, influenciado por la mayor oferta de cacao y café.

CUADRO N° 2
PASCO: SECTOR AGROPECUARIO 1/
(Miles de Toneladas)

Subsectores	Estructura Porcentual 2015 /2	Junio			Enero - Junio		
		2 016	2 017	Var. %	2 016	2 017	Var. %
AGRÍCOLA	74,9			58,7			18,7
Orientada al mercado interno 2/	62,1			46,8			18,7
Papa	18,0	32,1	53,4	66,2	130,1	162,3	24,8
Plátano	8,5	8,1	8,9	10,1	45,6	47,3	3,7
Yuca	6,1	6,9	6,2	-10,7	29,2	29,1	-0,3
Rocoto	4,4	1,7	2,7	60,6	8,6	14,6	69,9
Maíz Choclo	1,4	0,1	0,4	183,8	12,0	13,4	12,1
Granadilla	9,3	1,3	2,0	51,0	10,7	10,0	-7,2
Olluco	0,9	3,8	5,7	50,8	6,7	8,2	21,6
Alfalfa	0,1	0,2	4,3	2 303,8	0,9	5,9	560,6
Orientada al mercado externo y agroindustria 2/	12,8			85,0			18,6
Café	8,6	2,7	4,9	82,8	5,5	6,2	13,9
Maíz A. Duro	1,4	0,5	0,5	-10,5	4,7	4,4	-8,0
Cacao	1,5	0,1	0,3	204,5	0,2	0,6	220,9
PECUARIO	25,1			2,6			6,1
Carne de vacuno 3/	6,4	0,4	0,4	6,4	1,6	1,6	-1,7
Carne de ave 3/	1,4	0,1	0,0	-77,8	0,6	0,3	-53,5
Carne de ovino 3/	3,6	0,2	0,1	-9,5	0,6	0,7	2,2
Leche	5,7	2,2	2,7	27,1	12,7	16,4	29,4
SECTOR AGROPECUARIO	100,0			50,8			16,4

1/ Cifras preliminares.

2/ Aprecios de 2007.

3/ Peso neto.

Fuente: MINAGRI.

Elaboración: BCRP - Sucursal Huancayo. Departamento de Estudios Económicos.

- La producción pecuaria creció en 2,6 por ciento interanual en el mes, debido a la mayor producción de leche y carnes de, vacuno y porcino. Entre enero y junio, se incrementó en 6,1 por ciento, influenciado por la mayor oferta de leche, lana, además de carnes de porcino, ovino, alpaca, caprino y llama. La mayor producción de leche y, carnes de vacuno y porcino, se concentran en la provincia de Oxapampa por ostentar un clima adecuado y disponibilidad de pastos; mientras que la oferta de lana y, carnes de ovino y alpaca, provienen de las provincias de Pasco y Daniel Alcides Carrión.
- En cuanto al avance de las siembras, correspondiente a la actual campaña agrícola (2016-2017), se instalaron 44 576 hectáreas, superior en 14 387 hectáreas (47,7 por ciento) respecto a su similar de la campaña anterior (2015-2016), debido a mayores instalaciones de cultivos permanentes (11 934 hectáreas o 571,7 por ciento más) y transitorios (2 453 hectáreas o 8,7 por ciento de aumento); destacando en el primero, los incrementos de café, cacao, achiote, rocoto, granadilla y plátano; y en el segundo, por siembras de papa, yuca, maíz amiláceo, maíz amarillo duro, frijol grano seco, maíz choclo, olluco y oca. En papa, se explicaron por los mayores precios de mercado; y en cacao, por una demanda favorable y mayores precios de mercado.

CUADRO N° 3
PASCO: SUPERFICIE SEMBRADA 1/
(Hectáreas)

	Campaña Agrícola 2/		Variación	
	2015-2016	2016-2017	Absoluta	Porcentual
Cultivos Transitorios	28 102	30 554	2 453	8,7
Papa	8 605	8 734	129	1,5
Yuca	3 570	6 467	2 897	81,1
Maíz A. Duro	3 674	3 718	44	1,2
Arroz Cáscara	2 717	2 099	-618	-22,7
Maíz Amiláceo	1 568	1 785	217	13,8
Maca	1 827	1 001	-826	-45,2
Frijol Grano Seco	835	995	160	19,2
Maíz Choclo	797	829	32	4,0
Olluco	693	800	107	15,4
Oca	616	656	40	6,5
Otros	3 200	3 471	271	8,5
Cultivos Permanentes	2 088	14 022	11 934	571,7
Café	309	4 278	3 969	1 284,5
Plátano	283	3 059	2 776	980,9
Cacao	94	2 610	2 516	2 676,6
Achiote	121	2 137	2 016	1 666,1
Rocoto	562	972	410	73,0
Otros	719	966	247	34,4
TOTAL	30 189	44 576	14 387	47,7

1/ Cifras preliminares.

2/ De agosto a junio.

Fuente: Dirección Regional de Agricultura - Pasco.

Elaboración: BCRP - Sucursal Huancayo. Departamento de Estudios Económicos.



1.2 Sector minería

- La producción minera registró un resultado negativo por segundo mes consecutivo. En junio, decreció en 5,7 por ciento interanual, debido a la menor producción de cobre (-5,0 por ciento) en las mineras Atacocha y Pan American Silver; y zinc (-20,6 por ciento) en Atacocha, Milpo, Administradora Chungar, Pan American Silver y El Brocal. El resultado del mes se contrarrestó parcialmente por la mayor producción de plomo (5,0 por ciento), oro (41,4 por ciento) y plata (17,6 por ciento).
- Entre enero y junio, disminuyó en 2,2 por ciento, explicado por las reducciones de cobre (-6,2 por ciento) y zinc (-5,8 por ciento), no obstante la mayor producción de plomo (5,8 por ciento), plata (2,0 por ciento) y oro (35,5 por ciento). Los decrecimientos en cobre y zinc se registraron en las mineras Pan American Silver, El Brocal, Atacocha y Milpo.
- Entre enero y junio, a precios de 2007, la producción de zinc significó el 41 por ciento del VBP minero, seguido por cobre (24 por ciento), plata (19 por ciento), plomo (13 por ciento) y oro (3 por ciento).

CUADRO N° 4
PASCO: SECTOR MINERÍA 1/
(Variación % real respecto a similar periodo del año anterior)

Estructura	Porcentual 2015 2/	Junio			Enero - Junio		
		2 016	2 017	Var. %	2 016	2 017	Var. %
Cobre (TMF)	19,8	5 212	4 952	-5,0	29 816	27 979	-6,2
Plomo (TMF)	12,9	7 760	8 150	5,0	43 627	46 145	5,8
Zinc (TMF)	45,3	23 754	18 851	-20,6	129 978	122 390	-5,8
Oro (Grs.f)	1,8	102 513	144 903	41,4	689 073	933 731	35,5
Plata (Kg.f)	20,1	54 720	64 341	17,6	312 598	318 997	2,0
TOTAL 1/				-5,7			-2,2

1/ Cifras preliminares.

2/ A precios de 2007.

Fuente: MINEM.

Elaboración: BCRP - Sucursal Huancayo. Departamento de Estudios Económicos.

GRÁFICO N° 1
PASCO: CRECIMIENTO DE LA PRODUCCIÓN MINERA
(Variación % real respecto a similar mes del año anterior)

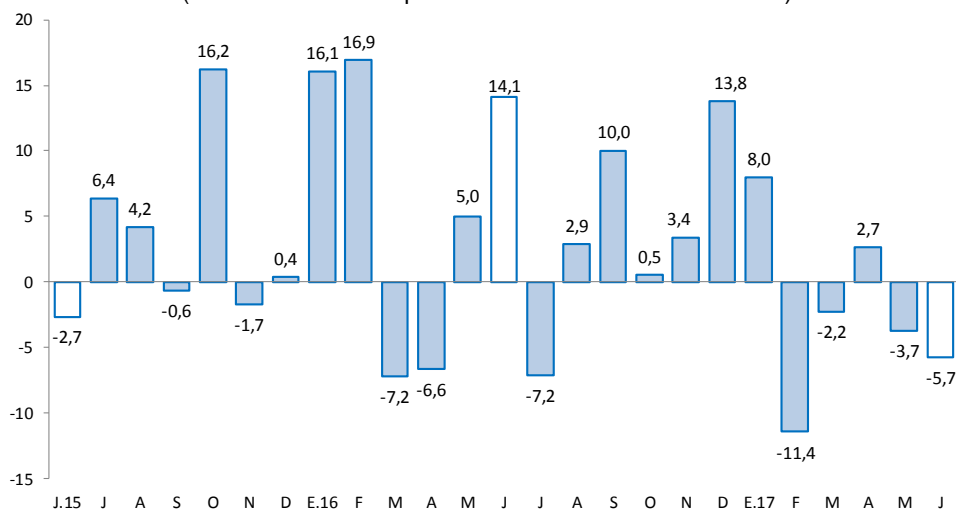

Fuente: MINEM.

Elaboración: BCRP - Sucursal Huancayo. Departamento de Estudios Económicos.

2. Otros indicadores sectoriales

2.1 Sector construcción

- Los despachos de cemento por la empresa UNACEM crecieron por dieciocho meses consecutivos, luego de registrar cuatro meses de resultados negativos. En junio, se incrementó en 20,5 por ciento interanual, explicado principalmente por el mayor desempeño de la inversión privada y pública.
- Entre enero y junio, los despachos de cemento crecieron en 10,9 por ciento respecto a similar periodo de 2016, asociado al mayor desempeño de la inversión pública, principalmente de los gobiernos, Nacional y Regional; además de una recuperación de la inversión minera, después de registrar un decrecimiento en el 2016.

GRÁFICO N° 2
PASCO: CRECIMIENTO DE LOS DESPACHOS DE CEMENTO
(Variación % real respecto a similar mes del año anterior)

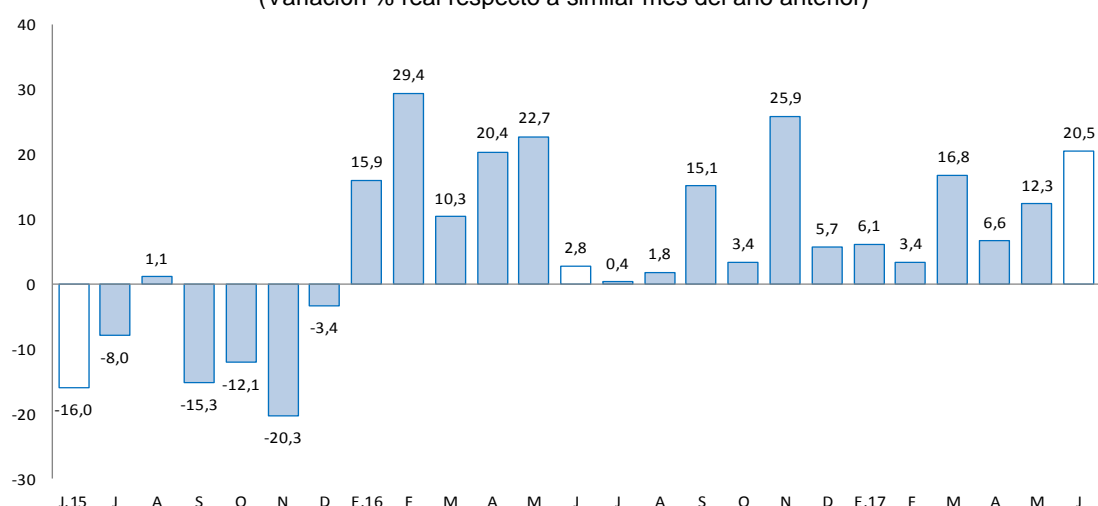

Fuente: UNACEM (Plantas Condorcocha y Atocongo).
Elaboración: BCRP - Sucursal Huancayo. Departamento de Estudios Económicos.

2.2 Arribos a los establecimientos de hospedaje

- En junio, el número de arribos a los establecimientos de hospedaje (27 miles) creció en 31,0 por ciento interanual, explicado por la mayor afluencia de visitantes nacionales (31,0 por ciento) y extranjeros (29,1 por ciento). Entre enero y junio, sumó 132 miles de arribos, registrando un incremento de 5,1 por ciento respecto de similar periodo de 2016, influenciado por los mayores arribos de visitantes nacionales (5,3 por ciento), contrarrestado parcialmente por los menores arribos de visitantes extranjeros (-18,5 por ciento) hacia las provincias de Oxapampa y Pasco. El departamento cuenta con importantes atractivos turísticos ubicados en la zona ceja de selva y selva (provincia de Oxapampa), así como en la localidad de Huayllay, provincia de Pasco, en la que se encuentra los atractivos turísticos del Bosque de Piedras y los Baños Termales de Calera.
- Del total de arribos entre enero y junio, el 99,4 por ciento fueron nacionales, de los cuales el 41 por ciento procedió del propio departamento, seguido de Lima Metropolitana (22 por ciento), Junín (12 por ciento), Lima Provincias (9 por ciento) y Huánuco (7 por ciento). Asimismo, del total de visitantes extranjeros, el 21 por ciento procedió de España, seguido de Alemania (20 por ciento), Estados Unidos (10 por ciento), Francia (5 por ciento), Chile (5 por ciento) y Corea del Sur (5 por ciento) y Suiza (4 por ciento), entre los principales.



GRÁFICO N° 3
PASCO: CRECIMIENTO DE ARRIBOS A ESTABLECIMIENTOS DE HOSPEDAJE
 (Variación %)

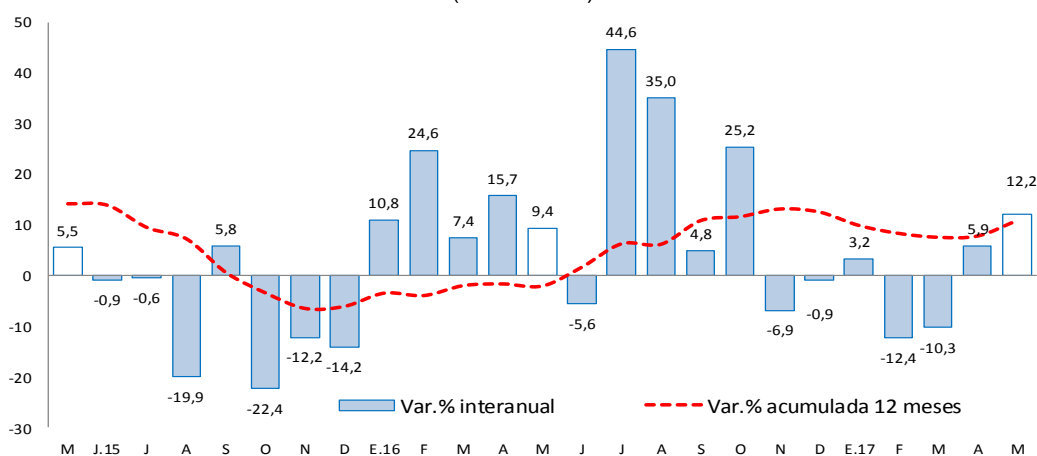

Fuente: MINCETUR.

Elaboración: BCRP - Sucursal Huancayo. Departamento de Estudios Económicos.

II. SECTOR EXTERNO

1. Exportaciones

- Las exportaciones de Pasco totalizaron US\$ 9 millones en junio, menor en US\$ 17 millones (-66,2 por ciento) respecto a similar mes de 2016, sustentado en la reducción de envíos de productos tradicionales en US\$ 14 millones (-69,1 por ciento) y de productos no tradicionales en US\$ 3 millones (-54,6 por ciento). Los menores envíos de **productos tradicionales** se explicaron por la menor oferta de productos mineros en US\$ 15 millones (-73,3 por ciento), principalmente de los concentrados de cobre y zinc; mientras que, en los **no tradicionales**, la disminución se debió a menores envíos de productos sidero-metalúrgicos.

CUADRO N° 5
PASCO: EXPORTACIONES POR GRUPO DE PRODUCTOS 1/
 (Valor FOB en millones de US\$)

	Estructura % 2 015	Junio			Enero - Junio		
		2 016	2 017	Var. %	2 016	2 017	Var. %
Productos Tradicionales	95,1	21	7	-69,1	167	54	-67,4
Agrícolas	0,4	0	1	-	2	2	16,6
Mineros	94,7	21	6	-73,3	165	52	-68,3
Productos No Tradicionales	4,9	5	2	-54,6	33	8	-74,3
Agropecuarios	0,2	0	0	-	0	0	-98,4
Textil	0,0	0	0	-	0	0	-
Maderas y papeles, y sus manuf.	0,0	0	0	-	0	0	-
Químicos	0,0	0	0	-	0	0	-
Minerales no metálicos	0,0	0	0	-	0	0	-
Sidero-Metalúrgico y joyerías	4,7	5	2	-54,7	33	8	-74,1
Metal-Mecánicos	0,0	0	0	-	0	0	-82,6
Resto de otros no tradicionales	0,0	0	0	-	0	0	-
Total Exportaciones	100	26	9	-66,2	200	63	-68,6

1/ Cifras Preliminares.

Fuente: SUNAT.

Elaboración: BCRP - Sucursal Huancayo. Departamento de Estudios Económicos.

- Entre enero y junio, las ventas totalizaron US\$ 63 millones, menor en US\$ 137 millones (-68,6 por ciento) respecto de similar periodo de 2016, explicado por las reducciones de envíos de productos tradicionales en US\$ 113 millones (-67,4 por ciento) y de no tradicionales en US\$ 25 millones (-74,3 por ciento). En relación a la reducción de los **tradicionales**, que significaron el 86,5 por ciento del total, se explicó por la menor oferta de productos mineros (-68,3 por ciento), principalmente de plata, oro, plomo y zinc. Respecto a los **no tradicionales**, la disminución se relacionó a menores envíos de productos sidero-metalúrgicos.
- Entre enero y junio, los principales destinos de exportación fueron Corea del Sur (28 por ciento), China (21 por ciento) y Estados Unidos (10 por ciento). Por productos, los mayores envíos se registraron en concentrados de, cobre (45 por ciento) y zinc (37 por ciento), además de plata en bruto aleada (13,5 por ciento), café (2 por ciento) y lana (1 por ciento).

III. CRÉDITOS Y DEPÓSITOS

1. Créditos

- Los créditos en Pasco, al término de junio registraron un incremento de 9,3 por ciento comparado a igual mes de 2016, y se redujeron en 0,8 por ciento respecto al mes anterior. El incremento interanual se explicó por mayores montos otorgados a empresas (10,9 por ciento) y para consumo (10,7 por ciento), no obstante los menores montos en créditos hipotecarios (-7,9 por ciento); en empresas, sustentado por los mayores créditos de las Cajas Municipales y Financieras a las micro y pequeñas empresas de los sectores comercio y servicio, además de los mayores montos de la Banca Múltiple a empresas contratistas del sector minero; y en créditos hipotecarios, asociado a una menor demanda. Respecto al mes previo, la reducción de 0,8 por ciento se debió a menores créditos a empresas por parte de Agrobanco; y por incremento de créditos hipotecarios en las Cajas Municipales y la Banca Múltiple.

CUADRO N° 6
PASCO: CRÉDITO DIRECTO
(Saldos en millones de soles)

	Saldos en millones de soles		Tasas de crecimiento (%)	
	may-17	jun-17	Mes	12 Meses
Banco de la Nación 1/	35	35	1,3	6,9
Agrobanco 2/	56	44	-19,9	-20,2
Banca Múltiple	314	317	1,0	10,8
Instituciones No Bancarias	259	261	0,7	15,0
Financieras	89	89	0,0	4,7
Cajas Municipales	164	166	1,2	22,4
Cajas Rurales	0	6	-	-
Edpymes	7	0	-100,0	-100,0
Total	663	658	-0,8	9,3
Empresas	385	380	-1,3	10,9
Personas	278	278	-0,2	7,2
Consumo	233	233	0,1	10,7
Hipotecario	45	44	-1,7	-7,9
En MN	604	599	-0,8	10,1
En ME	60	59	-0,8	1,7

1/ Considera sólo los créditos de consumo e hipotecario.

2/ No considera los créditos a las demás empresas del sistema financiero.

Fuente: SBS y AFP.

Elaboración: BCRP - Sucursal Huancayo. Departamento de Estudios Económicos.

- Por **tipo de moneda**, los créditos estuvieron conformados en un 91,0 por ciento por moneda nacional, los que interanualmente crecieron en 10,1 por ciento, debido a mayores montos otorgados para empresas y consumo. En moneda extranjera (que representó el 9,0 por ciento restante), interanualmente registró un aumento de 1,7 por ciento, influenciado por los mayores créditos a empresas.

GRÁFICO Nº 4
PASCO: CRECIMIENTO DEL CRÉDITO DIRECTO
(Variación % respecto a similar mes del año anterior)

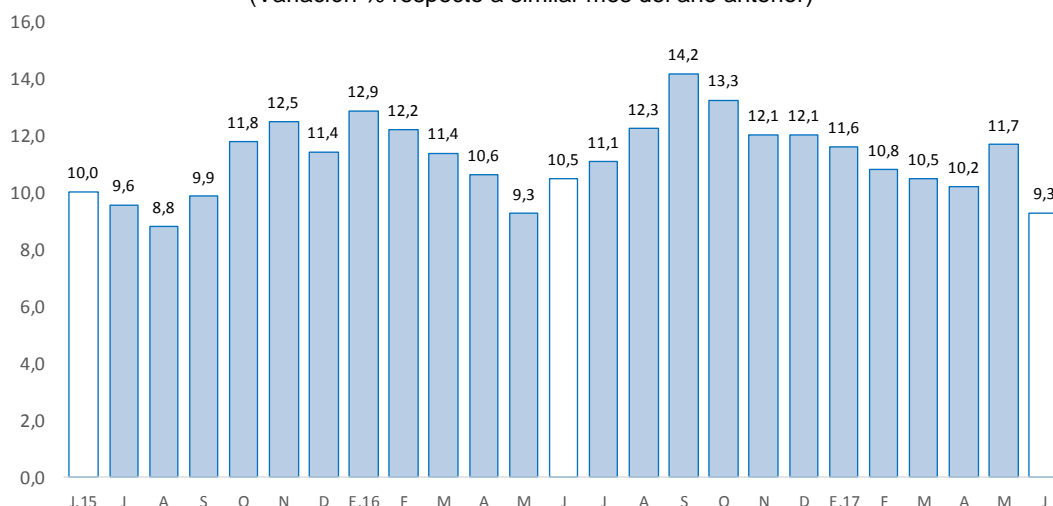

Fuente: SBS y AFP.

Elaboración: BCRP - Sucursal Huancayo. Departamento de Estudios Económicos.

- La **cartera morosa** al mes de mayo alcanzó 4,4 por ciento, mayor en 0,5 de punto porcentual respecto a similar mes de 2016. Los mayores ratios se registraron en las Edpymes (12,0 por ciento), Banca Múltiple (5,3 por ciento), Cajas Municipales (4,1 por ciento), Financieras (3,8 por ciento), Agrobanco (1,9 por ciento) y Banco de la Nación (1,8 por ciento).

GRÁFICO Nº 5
PASCO: TASA DE MOROSIDAD 1/ 2/
(En porcentaje)

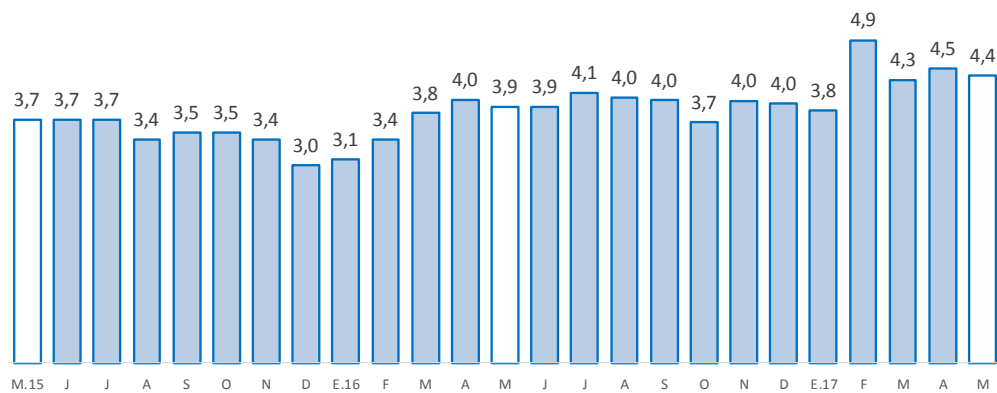

1/ Morosidad = (créditos vencidos + créditos en cobranza judicial) / colocaciones brutas.

2/ Preliminar.

Fuente: SBS y AFP.

Elaboración: BCRP - Sucursal Huancayo. Departamento de Estudios Económicos.



2. Depósitos

- En cuanto a los depósitos, aumentaron en 1,3 por ciento respecto de junio 2016, y se redujo en 1,1 por ciento comparado al mes previo. El incremento interanual se debió a los mayores montos en depósitos en ahorro (11,2 por ciento) y a plazo (12,5 por ciento); destacando en el primer caso, los incrementos en la Banca Múltiple y Cajas Municipales; mientras que, en el segundo, se debió a las mayores tasas de interés en las Cajas Municipales. Respecto al mes previo, el decrecimiento se asoció a menores depósitos a la vista (-5,8 por ciento) en la Banca Múltiple. Según composición, los depósitos en ahorro concentraron el 44,5 por ciento del total, seguido por los depósitos a la vista (27,9 por ciento) y a plazo (27,5 por ciento).

CUADRO Nº 7
PASCO: DEPÓSITOS
(Saldos en millones de soles)

	Saldos en millones de soles		Tasas de crecimiento (%)	
	may-17	jun-17	Mes	12 Meses
Banco de la Nación	172	171	-0,4	-9,1
Banca Múltiple	261	253	-3,0	1,9
Instituciones No Bancarias	100	102	3,0	22,8
Financieras	15	16	5,7	24,0
Cajas Municipales	85	87	2,3	22,3
Cajas Rurales	0	0	-	-
TOTAL	532	527	-1,1	1,3
Vista	156	147	-5,8	-18,4
Ahorro	234	234	0,3	11,2
A plazo	142	145	1,9	12,5
En MN	460	462	0,5	3,2
En ME	73	65	-10,7	-10,9

Fuente: SBS y AFP.

Elaboración: BCRP - Sucursal Huancayo. Departamento de Estudios Económicos.

GRÁFICO Nº 6
PASCO: CRECIMIENTO DE LOS DEPÓSITOS
(Variación % respecto a similar mes del año anterior)

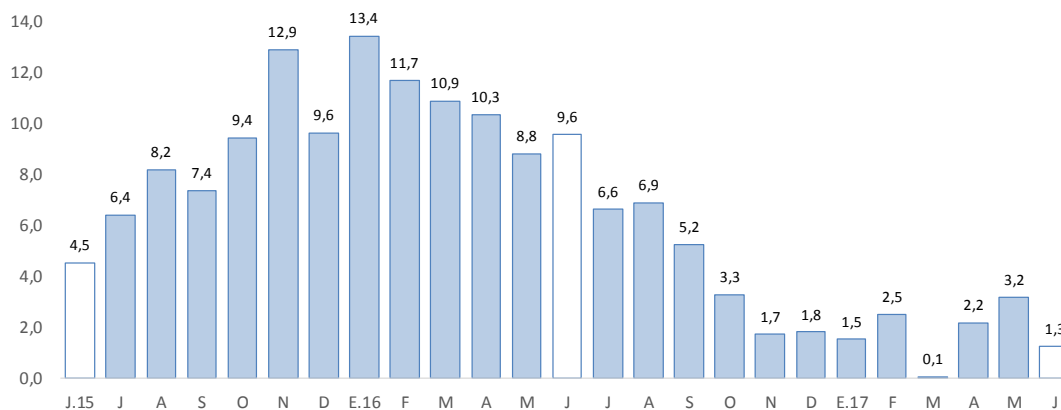

Fuente: SBS y AFP.

Elaboración: BCRP - Sucursal Huancayo. Departamento de Estudios Económicos.



- Por **institución financiera**, destacó la Banca Múltiple con una participación de 48,0 por ciento de los depósitos; seguido del Banco de la Nación (32,5 por ciento) y las empresas no bancarias (19,5 por ciento).
- Por **tipo de moneda**, los depósitos en moneda nacional, que conformaron un 87,7 por ciento de participación, registraron un crecimiento de 3,2 por ciento interanual; mientras que, en moneda extranjera, con un 12,3 por ciento, disminuyó en 10,9 por ciento.

IV. EJECUCIÓN DEL PRESUPUESTO PÚBLICO

1. Ejecución del Presupuesto Público de Gastos Corrientes

- La ejecución presupuestal del gasto corriente no financiero del mes (S/ 62 millones), neto de transferencias intergubernamentales, creció en 2,5 por ciento interanual (S/ 3 millones más), influenciado por el Gobierno Regional (2,5 por ciento) y los municipios (17,6 por ciento); en el primer caso, por mayores devengados en remuneraciones; y en el segundo caso, por transferencias, y compra de bienes y servicios. El resultado del mes se contrarrestó parcialmente por los menores gastos del Gobierno Nacional (-3,2 por ciento), sustentado en menores remuneraciones.
- Entre enero y junio, sumó S/ 343 millones, registrando un decrecimiento de 0,9 por ciento respecto a similar periodo de 2016, ante los menores montos devengados en el Gobierno Nacional (-6,3 por ciento) y las municipalidades (-3,3 por ciento); en el primer caso, explicado por las menores compras de bienes y servicios; mientras que en el segundo, por remuneraciones, y compra de bienes y servicios. El resultado del acumulado se incrementó parcialmente por los mayores gastos del Gobierno Regional (5,0 por ciento), sustentado en los mayores devengados en remuneraciones.

CUADRO Nº 8
PASCO: EJECUCIÓN DEL PRESUPUESTO PÚBLICO DE GASTOS CORRIENTES 1/ 2/
(Millones de soles)

	Junio			Enero - Junio		
	2 016	2 017	Var.% real	2 016	2 017	Var.% real
Gobierno Nacional	24	24	-3,2	140	136	-6,3
Gobierno Regional	26	27	2,5	145	157	5,0
Gobiernos locales	9	11	17,6	50	50	-3,3
Total	59	62	2,5	335	343	-0,9

1/ Información actualizada al 30 de junio de 2017.

2/ Neto de transferencias intergubernamentales. Comprende pensiones y otros gastos corrientes.

Fuente: MEF.

Elaboración: BCRP - Sucursal Huancayo. Departamento de Estudios Económicos.

2. Ejecución del Presupuesto Público de Inversiones

- La inversión pública en Pasco, correspondiente a los tres niveles de gobierno, sumó S/ 27 millones en el mes, menor en S/ 7 millones (-24,0 por ciento) comparado a similar mes de 2016, ante los menores devengados en los gobiernos, Nacional (-32,6 por ciento) y Regional (-40,5 por ciento); en el primer caso, por la menor inversión en el sector justicia; mientras que, en el segundo, por el rubro de transportes. El resultado del mes se incrementó parcialmente por los mayores devengados de los municipios (20,9 por ciento), justificado por el sector salud.

- Entre enero y junio, la inversión pública acumuló una ejecución de S/ 163 millones, mayor en 31,1 por ciento respecto a similar periodo de 2016, ante los mayores desembolsos en todos los niveles de gobierno. En el Gobierno Nacional (4,6 por ciento), explicado por los sectores de turismo, transporte y ambiente; en el Gobierno Regional (81,4 por ciento), por los rubros de salud, ambiente, saneamiento y educación; y en los municipios (6,3 por ciento), por mayores inversiones en los sectores transporte y saneamiento.
- Respecto al avance de la inversión pública, lo ejecutado entre enero y junio representó en la región el 25,5 por ciento de su Presupuesto Institucional Modificado (PIM) que sumó S/ 641 millones. El Gobierno Regional registró un avance de 30,3 por ciento, seguido de las municipalidades (25,8 por ciento) y el Gobierno Nacional (18,1 por ciento).

CUADRO Nº 9
PASCO: EJECUCIÓN DEL PRESUPUESTO PÚBLICO DE INVERSIONES 1/ 2/
(Millones de soles)

	Junio			Enero - Junio		
	2 016	2 017	Var.% real	2 016	2 017	Var.% real
Gobierno Nacional	6	4	-32,6	29	32	4,6
Gobierno Regional	20	12	-40,5	41	76	81,4
Gobiernos locales	8	10	20,9	51	56	6,3
Total	34	27	-24,0	121	163	31,1

1/ Información actualizada al 30 de junio de 2017.

2/ Comprende la adquisición de activos no financieros

Fuente: MEF.

Elaboración: BCRP - Sucursal Huancayo. Departamento de Estudios Económicos.

GRÁFICO Nº 7
PASCO: CRECIMIENTO DE LA EJECUCIÓN DEL PRESUPUESTO PÚBLICO DE INVERSIONES
(Variación % real)

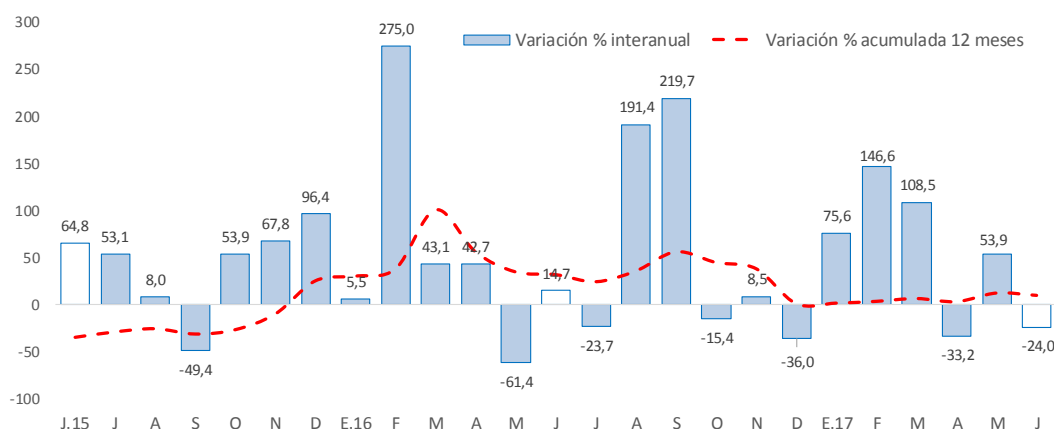

Fuente: MEF.

Elaboración: BCRP - Sucursal Huancayo. Departamento de Estudios Económicos.

- Entre los principales proyectos que se ejecutaron entre enero y junio, destacaron en el Gobierno Nacional la “Rehabilitación y mejoramiento de la Carretera Puerto Bermúdez - San Alejandro” con un gasto de S/ 23 millones; “Mejoramiento de los servicios turísticos públicos de la ruta del café: Chanchamayo - Villa Rica, sector Villa Rica, provincia de Oxapampa” con un gasto devengado de S/ 3 millones; y “Ampliación y mejoramiento del servicio de internamiento penitenciario en la jurisdicción de la Oficina Regional Oriente Pucallpa” con un gasto devengado de S/ 1 millón.



- En el Gobierno Regional, sobresalieron los proyectos de “Mejoramiento y ampliación de la capacidad resolutive de los servicios de salud del Hospital Daniel Alcides Carrión” con un gasto devengado de S/ 41 millones; “Mejoramiento y ampliación de los servicios de saneamiento y fortalecimiento institucional integral de la EMAPA Pasco” con un gasto de S/ 3 millones; y “Reforestación con fines de protección de suelo en 42 comunidades campesinas de la provincia de Pasco” con un gasto de S/ 3 millones.
- Por su parte, en los gobiernos locales, los mayores desembolsos se registraron en el “Mejoramiento de la carretera Lucmapampa - San Pedro de Pillao, distrito de San Pedro de Pillao, provincia de Daniel Alcides Carrión” con un gasto de S/ 5 millones; “Ampliación y mejoramiento del sistema de agua potable, alcantarillado y tratamiento de aguas residuales en el Centro Poblado San Agustín de Huaychao, distrito de Huayllay” con un gasto de S/ 2 millones; y “Mejoramiento de las calles de la localidad de Yurajhuanca, distrito de Simon Bolivar, provincia de Pasco” con un gasto de S/ 2 millones.

V. ANEXOS



ANEXO 1

PASCO: PRODUCCIÓN AGROPECUARIA 1/
(En toneladas métricas)

CULTIVOS	2 016							2 017						CULTIVOS
	JUN	JUL	AGO	SET	OCT	NOV	DIC	ENE	FEB	MAR	ABR	MAY	JUN	
AGRÍCOLA														AGRÍCOLA
CONSUMO INTERNO														CONSUMO INTERNO
Ají	212	183	172	172	222	196	229	143	167	256	351	404	389	Ají
Alfalfa	180	200	243	212	195	242	196	223	268	334	378	368	4 330	Alfalfa
Arroz Cáscara	338	459	351	160	141	159	318	776	794	541	199	0	220	Arroz Cáscara
Arveja Grano Seco	45	11	0	0	0	0	0	0	0	0	0	51	44	Arveja Grano Seco
Arveja Grano Verde	1 196	610	76	0	0	0	0	0	54	128	360	147	1 110	Arveja Grano Verde
Caigua	218	217	112	187	189	208	202	195	141	249	297	316	222	Caigua
Cebada Grano	0	182	0	0	0	0	0	0	0	0	0	0	0	Cebada Grano
Frijol Grano Seco	202	215	155	0	0	72	246	294	150	0	0	67	220	Frijol Grano Seco
Granadilla	1 296	2 206	2 263	1 708	1 480	1 783	1 987	1 388	1 638	1 799	1 315	1 860	1 956	Granadilla
Haba Grano Seco	331	248	0	0	0	0	0	0	0	0	0	238	389	Haba Grano Seco
Haba Grano Verde	107	0	0	0	0	0	0	0	86	658	976	516	0	Haba Grano Verde
Limón	40	0	0	0	0	10	0	0	0	0	0	0	0	Limón
Maíz Amiláceo	460	1 207	23	0	0	0	0	0	0	0	0	0	685	Maíz Amiláceo
Maíz Choclo	150	123	0	0	0	0	90	150	258	1 053	2 987	8 529	425	Maíz Choclo
Mandarina	48	36	11	10	0	0	0	0	0	12	39	52	64	Mandarina
Naranja	204	87	24	0	0	0	0	0	0	12	75	169	193	Naranja
Olluco	3 764	610	0	0	0	0	0	0	0	0	0	2 516	5 677	Olluco
Palta	80	43	36	39	58	66	76	221	424	926	609	346	188	Palta
Papa	32 103	13 909	1 094	19	20	1 155	612	14 007	15 406	12 993	22 049	44 527	53 355	Papa
Papaya	268	330	327	303	290	252	286	276	285	637	691	529	265	Papaya
Piña	36	41	37	22	34	38	54	22	33	19	34	58	43	Piña
Plátano	8 085	7 858	6 834	7 777	8 286	8 184	8 693	6 880	7 003	7 840	8 155	8 493	8 903	Plátano
Rocoto	1 704	2 202	2 100	1 842	1 946	2 012	2 508	1 932	2 178	2 718	2 605	2 462	2 737	Rocoto
Trigo	0	236	11	0	0	0	0	0	0	0	0	0	0	Trigo
Yuca	6 929	4 371	5 411	4 833	5 446	5 358	6 466	2 936	4 639	4 802	4 758	5 813	6 190	Yuca
Zapallo	1 047	604	878	988	411	689	598	624	485	463	1 124	1 649	1 141	Zapallo
Otros Cons. Interno	2 882	334	0	0	0	0	0	0	3	3	4	1 907	4 036	Otros Cons. Interno
INDUSTRIAL Y/O EXP.														INDUSTRIAL Y/O EXP.
Cacao	103	180	226	288	259	65	61	42	27	41	105	114	315	Cacao
Café	2 692	1 887	2 060	663	0	0	0	0	0	79	407	842	4 920	Café
Maíz A. Duro	538	671	499	24	0	0	623	1 229	1 518	765	261	110	482	Maíz A. Duro
Otros Industrial y/o Exp.	33	787	1 377	1 181	146	0	0	0	0	0	0	0	2	Otros Industrial y/o Exp.
PECUARIO														PECUARIO
CARNE 2/														CARNE 2/
Carne Ave	98	120	84	53	58	106	76	94	54	50	21	20	22	Carne Ave
Carne Ovino	165	162	124	72	62	93	150	61	71	93	128	156	150	Carne Ovino
Carne Porcino	131	137	99	94	70	63	117	61	67	90	111	136	139	Carne Porcino
Carne Vacuno	387	401	296	223	195	249	425	187	179	170	294	358	412	Carne Vacuno
Carne Caprino	2	2	1	1	1	1	2	1	1	1	1	1	1	Carne Caprino
Carne Alpaca	36	38	26	15	16	26	42	18	19	25	30	34	35	Carne Alpaca
Carne Llama	14	13	9	5	5	7	13	6	6	8	11	13	13	Carne Llama
Huevo	16	17	16	17	16	15	18	12	12	13	13	14	15	Huevo
Leche	2 164	2 085	2 030	1 955	2 142	2 167	2 224	2 836	2 535	2 761	2 732	2 808	2 750	Leche
Lana	0	0	0	0	0	0	0	352	232	96	0	0	0	Lana
FIBRA														FIBRA
Fibra de Alpaca	0	0	0	0	26	111	40	0	0	0	0	0	0	Fibra de Alpaca
Fibra de Llama	0	0	0	0	2	5	2	0	0	0	0	0	0	Fibra de Llama

1/ Cifras preliminares.

2/ Peso Neto, no de animales en pie.

Fuente: MINAGRI.

Elaboración: BCRP - Sucursal Huancayo. Departamento de Estudios Económicos.



ANEXO 2

PASCO: PRODUCCIÓN MINERA METÁLICA 1/
(Contenido fino)

Producción Metálica Concentración	2 016							2 017						Producción Metálica Concentración
	JUN	JUL	AGO	SET	OCT	NOV	DIC	ENE	FEB	MAR	ABR	MAY	JUN	
COBRE (TMF)	5 212	4 608	4 756	6 099	5 552	5 296	5 866	4 574	4 541	5 143	3 810	4 958	4 952	COBRE (TMF)
PLATA (Kg.f)	54 720	49 809	51 083	52 105	54 411	55 752	63 056	55 086	39 462	52 816	53 302	53 991	64 341	PLATA (Kg.f)
ZINC (TMF)	23 754	20 863	22 706	23 594	24 745	23 757	25 583	23 726	18 112	19 765	20 604	21 332	18 851	ZINC (TMF)
PLOMO (TMF)	7 760	7 123	6 834	6 903	7 658	7 444	7 827	7 789	5 735	8 572	7 861	8 037	8 150	PLOMO (TMF)
ORO (Grs.f)	102 513	109 093	79 010	89 326	112 080	84 814	88 006	167 063	118 262	151 968	157 019	194 516	144 903	ORO (Grs.f)

1/ Cifras preliminares.

Fuente: MINEM.

Elaboración: BCRP - Sucursal Huancayo. Departamento de Estudios Económicos.

ANEXO 3

PASCO: EXPORTACIONES FOB POR TIPO DE PRODUCTOS 1/
(Millones US\$)

TIPO	2 016							2 017						TIPO
	JUN	JUL	AGO	SET	OCT	NOV	DIC	ENE	FEB	MAR	ABR	MAY	JUN	
Productos Tradicionales	21	15	1	23	28	25	18	21	4	6	3	14	7	Productos Tradicionales
Agrícolas	0	1	0	0	0	0	0	0	0	0	0	0	1	Agrícolas
Mineros	21	14	1	23	27	24	18	21	4	6	3	14	6	Mineros
Productos No Tradicionales	5	5	6	8	6	5	7	2	0	2	0	1	2	Productos No Tradicionales
Agropecuarios	0	0	0	0	0	0	0	0	0	0	0	0	0	Agropecuarios
Textil	0	0	0	0	0	0	0	0	0	0	0	0	0	Textil
Maderas y papeles, y sus manuf.	0	0	0	0	0	0	0	0	0	0	0	0	0	Maderas y papeles, y sus manuf.
Quimicos	0	0	0	0	0	0	0	0	0	0	0	0	0	Quimicos
Minerales no metálicos	0	0	0	0	0	0	0	0	0	0	0	0	0	Minerales no metálicos
Sidero-Metalúrgico y joyerías	5	5	5	8	6	5	7	2	0	2	0	1	2	Sidero-Metalúrgico y joyerías
Metal-Mecánicos	0	0	0	0	0	0	0	0	0	0	0	0	0	Metal-Mecánicos
Resto de otros no tradicionales	0	0	0	0	0	0	0	0	0	0	0	0	0	Resto de otros no tradicionales
TOTAL EXPORTACIONES	26	20	7	31	33	30	25	23	4	8	3	15	9	TOTAL EXPORTACIONES

1/ Cifras Preliminares.

Fuente: SUNAT.

Elaboración: BCRP - Sucursal Huancayo. Departamento de Estudios Económicos.



ANEXO 4

PASCO: EXPORTACIONES FOB DE PRODUCTOS TRADICIONALES 1/
(Millones US\$ valor FOB)

TIPO	2 016							2 017						TIPO	
	JUN	JUL	AGO	SET	OCT	NOV	DIC	ENE	FEB	MAR	ABR	MAY	JUN		
AGROPECUARIO	0	1	0	0	0	0	0	0	0	0	0	0	0	1	AGROPECUARIO
Café															Café
Volúmen (TM)	0	155	106	57	59	116	81	70	20	7	0	38	193	193	Volúmen (TM)
Valor (Millones US\$)	0	1	0	0	0	0	0	0	0	0	0	0	1	1	Valor (Millones US\$)
Lana															Lana
Volúmen (TM)	0	25	11	0	0	0	50	0	26	51	50	101	52	52	Volúmen (TM)
Valor (Millones US\$)	0	0	0	0	0	0	0	0	0	0	0	0	0	0	Valor (Millones US\$)
MINEROS	21	14	1	23	27	24	18	21	4	6	3	14	6	MINEROS	
Plata															Plata
Volúmen (TM)	0	0	0	0	756	0	296	0	0	0	0	0	0	0	Volúmen (TM)
Valor (Millones US\$)	0	0	0	0	3	0	1	0	0	0	0	0	0	0	Valor (Millones US\$)
Oro															Oro
Volúmen (TM)	0	0	0	0	0	0	0	0	0	0	0	0	0	0	Volúmen (TM)
Valor (Millones US\$)	0	0	0	1	0	0	1	0	0	0	0	0	0	0	Valor (Millones US\$)
Cobre															Cobre
Volúmen (TM)	20 354	15 812	367	780	18 188	400	404	23 683	641	661	3 169	2 101	2 826	2 826	Volúmen (TM)
Valor (Millones US\$)	15	11	0	1	12	0	0	19	1	0	3	2	3	3	Valor (Millones US\$)
Plomo															Plomo
Volúmen (TM)	0	0	0	4 842	1 041	9 522	2 888	0	0	0	0	0	97	97	Volúmen (TM)
Valor (Millones US\$)	0	0	0	11	2	21	5	0	0	0	0	0	0	0	Valor (Millones US\$)
Zinc															Zinc
Volúmen (TM)	8 920	4 491	156	13 346	14 297	2 244	9 513	1 146	3 244	5 160	0	11 171	2 428	2 428	Volúmen (TM)
Valor (Millones US\$)	6	3	0	11	10	2	10	1	3	5	0	12	2	2	Valor (Millones US\$)
Otros															Otros
Valor (Millones US\$)	0	0	0	0	0	0	0	0	0	0	0	0	0	0	Valor (Millones US\$)
TOTAL	21	15	1	23	28	25	18	21	4	6	3	14	7	7	TOTAL

1/ Cifras Preliminares.

Fuente: SUNAT.

Elaboración: BCRP. Sucursal Huancayo. Departamento de Estudios Económicos.



ANEXO 5

PASCO: INGRESOS CORRIENTES DEL GOBIERNO CENTRAL

(Millones de soles)

	2 016							2 017						
	JUN	JUL	AGO	SET	OCT	NOV	DIC	ENE	FEB	MAR	ABR	MAY	JUN	
I. INGRESOS TRIBUTARIOS	5	5	7	7	7	7	8	10	7	7	6	7	9	I. INGRESOS TRIBUTARIOS
1). Impuesto a la Renta	2	2	3	2	2	2	3	3	2	3	3	3	2	1). Impuesto a la Renta
Personas Naturales	1	1	1	1	1	1	1	1	1	1	1	1	1	Personas Naturales
Personas Jurídicas	1	1	2	2	2	2	2	3	2	1	1	1	1	Personas Jurídicas
Regularización	0	0	0	0	0	0	0	0	0	1	1	1	0	Regularización
2). Impuesto a las Importaciones	0	0	0	0	0	0	0	0	0	0	0	0	0	2). Impuesto a las Importaciones
3). Impuesto General a las Ventas	2	3	3	4	4	4	5	5	4	3	2	3	5	3). Impuesto General a las Ventas
4). Imp. Selectivo al Consumo (ISC)	0	0	0	0	0	0	0	0	0	0	0	0	0	4). Imp. Selectivo al Consumo (ISC)
5). Otros Ingresos Tributarios	1	1	1	1	1	1	1	1	1	1	1	1	1	5). Otros Ingresos Tributarios
II. INGRESOS NO TRIBUTARIOS	0	0	0	0	0	0	0	0	0	0	0	0	0	II. INGRESOS NO TRIBUTARIOS
TOTAL INGRESOS (I+II)	5	5	7	7	7	7	8	10	7	7	6	7	9	TOTAL INGRESOS (I+II)

Fuente: SUNAT.

Elaboración: BCRP - Sucursal Huancayo. Departamento de Estudios Económicos.



ANEXO 6

PASCO: EJECUCIÓN DEL PRESUPUESTO DE GASTOS DEL GOBIERNO NACIONAL 1/

(Millones de soles)

	2016							2017						
	JUN	JUL	AGO	SET	OCT	NOV	DIC	ENE	FEB	MAR	ABR	MAY	JUN	
GASTOS NO FINANCIEROS	30	43	37	38	39	35	71	21	25	27	32	35	28	GASTOS NO FINANCIEROS
a. GASTOS CORRIENTES	24	37	25	21	23	22	40	15	21	24	29	23	24	a. GASTOS CORRIENTES
1. Personal y Obligaciones Sociales	9	10	7	8	7	9	10	8	8	8	7	8	7	1. Personal y Obligaciones Sociales
2. Pensiones y Otras Prest. Sociales	5	15	5	5	6	5	9	5	6	5	7	5	6	2. Pensiones y Otras Prest. Sociales
3. Bienes y Servicios	4	9	4	5	4	4	14	1	3	5	3	5	4	3. Bienes y Servicios
4. Donaciones y Transferencias 2/	0	0	0	0	0	0	0	0	0	0	5	0	0	4. Donaciones y Transferencias
5. Otros Gastos Corrientes	6	3	8	4	5	4	7	0	5	5	7	6	7	5. Otros Gastos Corrientes
b. GASTOS DE CAPITAL	6	6	13	16	17	13	31	5	5	3	3	12	4	b. GASTOS DE CAPITAL
1. Adquisición de Activos No Financieros	6	6	12	16	16	13	31	5	4	3	3	12	4	1. Adquisición de Activos No Financieros
2. Otros gastos de capital 3/	0	0	0	1	1	0	0	0	0	0	0	0	0	2. Otros gastos de capital

1/ Información actualizada al 30 de junio de 2017.

2/ Neto de transferencias intergubernamentales.

3/ Incluye donaciones y transferencias.

Fuente: MEF.

Elaboración: BCRP - Sucursal Huancayo. Departamento de Estudios Económicos.

ANEXO 7

PASCO: EJECUCIÓN DEL PRESUPUESTO DE GASTOS DEL GOBIERNO REGIONAL 1/
(Millones de soles)

	2016							2017						
	JUN	JUL	AGO	SET	OCT	NOV	DIC	ENE	FEB	MAR	ABR	MAY	JUN	
GASTOS NO FINANCIEROS	46	31	82	71	73	52	68	23	46	50	32	43	39	GASTOS NO FINANCIEROS
a. GASTOS CORRIENTES	26	22	30	30	42	23	27	23	26	24	25	32	27	a. GASTOS CORRIENTES
1. Personal y Obligaciones Sociales	18	14	19	20	33	12	15	19	22	18	19	24	19	1. Personal y Obligaciones Sociales
2. Pensiones y Otras Prest. Sociales	1	1	1	1	2	1	1	2	1	1	1	2	1	2. Pensiones y Otras Prest. Sociales
3. Bienes y Servicios	7	7	9	8	7	9	11	2	3	6	4	5	7	3. Bienes y Servicios
4. Otros Gastos Corrientes	0	0	0	0	0	2	0	0	0	0	0	0	0	4. Otros Gastos Corrientes
b. GASTOS DE CAPITAL	20	9	52	41	31	29	41	0	20	25	7	11	12	b. GASTOS DE CAPITAL
1. Adquisición de Activos No Financieros	20	9	52	41	31	29	41	0	20	25	7	11	12	1. Adquisición de Activos No Financieros
2. Otros gastos de capital 2/	0	0	0	0	0	0	0	0	0	0	0	0	0	2. Otros gastos de capital

1/ Información actualizada al 30 de junio de 2017.

2/ Incluye donaciones y transferencias.

Fuente: MEF.

Elaboración: BCRP - Sucursal Huancayo. Departamento de Estudios Económicos.



ANEXO 8

PASCO: EJECUCIÓN DEL PRESUPUESTO DE GASTOS DE LOS GOBIERNOS LOCALES 1/

(Millones de soles)

	2016							2017						
	JUN	JUL	AGO	SET	OCT	NOV	DIC	ENE	FEB	MAR	ABR	MAY	JUN	
GASTOS NO FINANCIEROS	18	32	19	27	20	32	75	4	15	25	18	21	21	GASTOS NO FINANCIEROS
a. GASTOS CORRIENTES	9	14	7	11	10	10	23	4	7	10	8	9	11	a. GASTOS CORRIENTES
1. Personal y Obligaciones Sociales	2	3	2	2	2	2	3	2	2	2	2	2	2	1. Personal y Obligaciones Sociales
2. Pensiones y Otras Prest. Sociales	1	1	1	1	1	1	1	0	0	0	0	0	0	2. Pensiones y Otras Prest. Sociales
3. Bienes y Servicios	6	6	6	7	7	7	15	2	5	7	5	7	7	3. Bienes y Servicios
4. Donaciones y Transferencias	0	4	-1	1	0	0	5	0	0	0	0	0	2	4. Donaciones y Transferencias
5. Otros Gastos Corrientes	0	0	0	0	0	0	0	0	0	0	0	0	0	5. Otros Gastos Corrientes
b. GASTOS DE CAPITAL	8	19	11	16	10	21	52	0	8	15	10	11	10	b. GASTOS DE CAPITAL
1. Adquisición de Activos No Financieros	8	19	11	16	10	21	51	0	8	15	10	11	10	1. Adquisición de Activos No Financieros
2. Otros gastos de capital 2/	0	0	0	0	0	0	0	0	0	0	0	0	0	2. Otros gastos de capital

1/ Información actualizada al 30 de junio de 2017.

2/ Incluye donaciones y transferencias.

Fuente: MEF.

Elaboración: BCRP - Sucursal Huancayo. Departamento de Estudios Económicos.

ANEXO 9

PASCO: MOROSIDAD 1/
(En porcentajes)

ENTIDADES FINANCIERAS	2 016								2 017					ENTIDADES FINANCIERAS
	MAY	JUN	JUL	AGO	SET	OCT	NOV	DIC	ENE	FEB	MAR	ABR	MAY	
I. BANCA MÚLTIPLE	4,9	5,0	5,2	5,0	4,9	4,2	4,5	4,5	4,2	6,3	5,1	5,2	5,3	I. BANCA MÚLTIPLE
II. INSTITUCIONES NO BANCARIAS														II. INSTITUCIONES NO BANCARIAS
Financieras	3,6	3,9	3,8	3,6	3,5	3,4	3,3	3,3	3,6	3,9	3,8	4,1	3,8	Financieras
Cajas Municipales	3,5	3,2	3,6	3,7	3,4	3,4	3,6	3,2	4,1	4,0	4,2	4,5	4,1	Cajas Municipales
EDPYMEs	7,1	9,0	10,6	10,3	11,2	11,8	12,0	13,0	13,4	13,7	12,4	12,0	12,0	EDPYMEs
III. ENTIDADES ESTATALES														III. ENTIDADES ESTATALES
Banco de la Nación 2/	1,7	1,7	1,9	1,8	1,9	1,8	1,8	1,7	1,7	1,8	1,7	1,7	1,8	Banco de la Nación 2/
Agrobanco 3/	1,1	1,3	1,2	1,4	1,5	1,9	3,5	4,3	1,7	2,6	1,8	1,9	1,9	Agrobanco 3/
TOTAL	3,9	3,9	4,1	4,0	4,0	3,7	4,0	4,0	3,8	4,9	4,3	4,5	4,4	TOTAL

1/ Cifras preliminares.

2/ Sólo considera los créditos de consumo e hipotecario.

3/ No considera los créditos a las demás empresas del sector.

Fuente: SBS y AFP.

Elaboración: BCRP - Sucursal Huancayo. Departamento de Estudios Económicos.