

**BANCO CENTRAL DE RESERVA DEL PERÚ**  
SUCURSAL HUANCAYO



**PASCO: Síntesis de Actividad Económica**  
**Abril 2017<sup>1</sup>**

**Departamento de Estudios Económicos**

---

<sup>1</sup> En el presente informe participaron Francisco Callupe Casaño y Joel Jovani Turco Quinto.

## ÍNDICE

*Página*

<b>RESUMEN EJECUTIVO</b> .....	<b>3</b>
<b>I. ACTIVIDAD PRODUCTIVA</b> .....	<b>5</b>
1. Actividad primaria.....	5
1.1 Sector agropecuario.....	5
1.2 Sector minería.....	7
2. Otros indicadores sectoriales.....	8
2.1 Sector construcción.....	8
2.2 Arribos a los establecimientos de hospedaje.....	8
<b>II. SECTOR EXTERNO</b> .....	<b>9</b>
1. Exportaciones.....	9
<b>III. CRÉDITOS Y DEPÓSITOS</b> .....	<b>10</b>
1. Créditos.....	10
2. Depósitos.....	12
<b>IV. EJECUCIÓN DEL PRESUPUESTO PÚBLICO</b> .....	<b>13</b>
1. Ejecución del Presupuesto de Público de Gastos Corrientes.....	13
2. Ejecución del Presupuesto de Público de Inversiones.....	13
<b>V. ANEXOS</b> .....	<b>16</b>



## RESUMEN EJECUTIVO

---

### Principales hechos de importancia

- En abril, el **sector minero** creció en 2,7 por ciento interanual, explicado por la mayor producción de plomo, oro y plata, no obstante la reducción en cobre y zinc. Contrariamente, la **producción agropecuaria** disminuyó en 4,8 por ciento, influenciado por la reducción del subsector agrícola (-7,0 por ciento), contrarrestado parcialmente por el incremento de la actividad pecuaria (5,6 por ciento).
- En cuanto a los **otros indicadores de actividad económica**, destacó en abril el incremento de los despachos de cemento (6,6 por ciento); crédito directo total (10,2 por ciento); crédito de consumo (12,2 por ciento); y los arribos a establecimientos de hospedaje (5,9 por ciento).

### Actividad primaria

- El **sector agropecuario** decreció en 4,8 por ciento interanual en abril, sustentado en la reducción de la actividad agrícola (-7,0 por ciento), contrarrestado parcialmente por el incremento de la actividad pecuaria (5,6 por ciento). Entre enero y abril, aumentó en 3,2 por ciento respecto a similar periodo de 2016, ante los resultados positivos de los subsectores agrícola (2,9 por ciento) y pecuario (4,6 por ciento).
- La **actividad minera** registró un resultado positivo después de dos meses de reducción. En abril, creció en 2,7 por ciento interanual, debido a la mayor producción de plomo (11,5 por ciento), oro (32,8 por ciento) y plata (7,5 por ciento). Entre enero y abril, disminuyó ligeramente en 0,8 por ciento, explicado por las reducciones de cobre (-3,7 por ciento), zinc (-1,0 por ciento) y plata (-2,9 por ciento), no obstante la mayor producción de plomo (5,1 por ciento) y oro (18,7 por ciento).

### Otros indicadores de actividad económica

- Los **despachos de cemento** crecieron por dieciséis meses consecutivos, luego de registrar cuatro meses de resultados negativos. En abril, se incrementó en 6,6 por ciento interanual, ante el mejor desempeño de la inversión privada y pública. Entre enero y abril, crecieron en 8,1 por ciento respecto a similar periodo de 2016, asociado al mayor dinamismo de la inversión pública, principalmente de los gobiernos, Nacional y Regional; además de la ligera recuperación de la inversión minera, después de registrar un decrecimiento en el 2016.
- Los **arribos a los establecimientos de hospedaje** aumentaron en 5,9 por ciento interanual en abril, explicado por la mayor afluencia de visitantes nacionales (5,9 por ciento) y extranjeros (0,9 por ciento). Entre enero y abril, sumó 80 miles de arribos, registrando un decrecimiento de 3,3 por ciento respecto de similar periodo de 2016, influenciado por las reducciones de visitantes nacionales (-3,0 por ciento) y extranjeros (-36,9 por ciento) hacia las provincias de Oxapampa y Pasco.
- El **crédito directo total** en la región (S/ 655 millones) creció en 10,2 por ciento interanual con respecto de abril 2016, sobresaliendo los mayores montos otorgados por el Banco de la Nación, Banca Múltiple e instituciones no bancarias. Asimismo, los créditos de **consumo** crecieron en 12,2 por ciento.
- La **inversión pública** del mes (S/ 20 millones) disminuyó en 33,2 por ciento interanual, ante los menores montos ejecutados en el Gobierno Nacional y las municipalidades. Entre enero y abril, acumuló una ejecución de S/ 102 millones, superior en 52,5 por ciento respecto a similar periodo de 2016, influenciado por el Gobierno Regional. En el avance, los tres principales proyectos con mayor monto ejecutado fueron: "Mejoramiento y ampliación de la capacidad resolutive de los

servicios de salud del Hospital Daniel Alcides Carrión” con un gasto devengado de S/ 28 millones, a cargo del Gobierno Regional; “Rehabilitación y mejoramiento de la Carretera Puerto Bermúdez - San Alejandro” con un gasto de S/ 12 millones, a cargo del Gobierno Nacional; y “Mejoramiento de la carretera Lucmapampa - San Pedro de Pillao, distrito de San Pedro de Pillao, provincia de Daniel Alcides Carrión” con un gasto de S/ 4 millones, a cargo de la Municipalidad de San Pedro de Pillao.

**CUADRO N° 1**  
**PASCO: OTROS INDICADORES DE ACTIVIDAD ECONÓMICA**  
 (Variación % respecto a similar mes del año anterior)

	Nov.16	Dic.16	Ene.17	Feb.17	Mar.17	Abr.17
Despachos de cemento 1/	↑ 25,9	↑ 5,7	↑ 6,1	↑ 3,4	↑ 16,8	↑ 6,6
Arribos a los establecimientos de hospedaje	↓ -6,9	↓ -0,9	↑ 3,2	↓ -12,4	↓ -10,3	↑ 5,9
Crédito total 2/	↑ 12,1	↑ 12,1	↑ 11,6	↑ 10,8	↑ 10,5	↑ 10,2
Crédito de consumo 2/	↑ 20,7	↑ 19,9	↑ 19,3	↑ 17,1	↑ 14,1	↑ 12,2
Crédito hipotecario 2/	↑ 14,8	↑ 13,5	↑ 12,5	↑ 7,2	↑ 2,1	↓ -2,4
Inversión pública 1/	↑ 8,5	↓ -36,0	↑ 75,6	↑ 146,6	↑ 108,5	↓ -33,2

1/ En términos reales.

2/ En términos nominales.

Fuentes: UNACEM, MINCETUR, MTPE, SBS y MEF.



## I. ACTIVIDAD PRODUCTIVA

### 1. Actividad primaria

#### 1.1 Sector agropecuario

- La actividad agropecuaria decreció en 4,8 por ciento interanual en abril, sustentado en la reducción de la actividad agrícola (-7,0 por ciento), contrarrestado parcialmente por el incremento de la actividad pecuaria (5,6 por ciento). Entre enero y abril, aumentó en 3,2 por ciento respecto a similar periodo de 2016, ante los resultados positivos de los subsectores agrícola (2,9 por ciento) y pecuario (4,6 por ciento).
- El subsector agrícola decreció en 7,0 por ciento interanual en el mes, explicado por la menor oferta al mercado externo y agroindustria (-56,8 por ciento), no obstante el incremento en el dirigido al mercado interno (4,5 por ciento); destacando en el primer caso, las reducciones de maíz amarillo duro y café; mientras que en el segundo, se incrementó por la mayor producción de rocoto, plátano, papaya, haba grano verde, maíz choclo, alfalfa, zapallo, papa y palta. En papa y maíz choclo, la mayor producción se debió al incremento de siembras, ante normalización de lluvias durante los primeros meses del año en las provincias de Pasco y Daniel Alcides Carrión. Entre enero y abril, aumentó en 2,9 por ciento, debido a la mayor producción para el mercado interno (7,0 por ciento), contrarrestado parcialmente por la reducción de la producción del dirigido al mercado externo y agroindustria (-33,4 por ciento); destacando en el primer caso, los incrementos en yuca, rocoto, arroz cáscara, zapallo, alfalfa, papaya, haba grano verde y palta; y en el segundo, influenciado por la menor oferta de maíz amarillo duro y café.

**CUADRO N° 2**  
**PASCO: SECTOR AGROPECUARIO 1/**  
(Miles de Toneladas)

Subsectores	Estructura Porcentual 2015 /2	Abril			Enero - Abril		
		2 016	2 017	Var.%	2 016	2 017	Var.%
<b>AGRÍCOLA</b>	<b>74,9</b>			<b>-7,0</b>			<b>2,9</b>
<b>Orientada al mercado interno 2/</b>	<b>62,1</b>			<b>4,5</b>			<b>7,0</b>
Papa	18,0	21,9	22,0	0,7	64,7	64,5	-0,3
Plátano	8,5	7,5	8,2	8,6	29,7	29,9	0,5
Yuca	6,1	5,1	4,8	-6,5	16,5	20,5	23,7
Rocoto	4,4	1,6	2,6	61,9	5,6	9,4	70,0
Granadilla	9,3	2,2	1,3	-40,7	7,7	6,1	-20,5
Maíz Choclo	1,4	2,7	3,0	9,7	4,8	4,4	-7,5
Zapallo	1,2	1,0	1,1	18,0	2,0	2,7	32,3
Arroz Cáscara	1,0	0,2	0,2	25,4	1,5	2,3	50,1
<b>Orientada al mercado externo y agroindustria 2/</b>	<b>12,8</b>			<b>-56,8</b>			<b>-33,4</b>
Maíz A. Duro	1,4	0,4	0,3	-32,7	4,1	3,8	-7,9
Café	8,6	1,0	0,3	-67,9	1,1	0,4	-62,8
Cacao	1,5	0,0	0,1	427,9	0,1	0,2	207,3
<b>PECUARIO</b>	<b>25,1</b>			<b>5,6</b>			<b>4,6</b>
Carne de vacuno 3/	6,4	0,3	0,3	3,2	0,9	0,9	1,1
Carne de ave 3/	1,4	0,1	0,0	-78,3	0,4	0,2	-41,9
Carne de ovino 3/	3,6	0,1	0,1	8,3	0,3	0,4	5,4
Leche	5,7	2,2	2,7	25,7	8,4	9,9	17,8
<b>SECTOR AGROPECUARIO</b>	<b>100,0</b>			<b>-4,8</b>			<b>3,2</b>

1/ Cifras preliminares.

2/ Aprecios de 2007.

3/ Peso neto.

Fuente: MINAGRI.

Elaboración: BCRP - Sucursal Huancayo. Departamento de Estudios Económicos.

- La producción pecuaria creció en 5,6 por ciento interanual en el mes, debido a la mayor producción de leche y carnes de, porcino, ovino, vacuno, alpaca, llama y caprino. Entre enero y abril, se incrementó en 4,6 por ciento, influenciado por la mayor oferta de leche, lana, además de carnes de porcino, ovino, alpaca, caprino, vacuno y llama. La mayor producción de leche y, carnes de vacuno y porcino, se concentran en la provincia de Oxapampa por ostentar un clima adecuado y disponibilidad de pastos; mientras que la oferta de lana y, carnes de ovino y alpaca, provienen de las provincias de Pasco y Daniel Alcides Carrión.
- En cuanto al avance de las siembras, correspondiente a la actual campaña agrícola (2016-2017), se instalaron 30 594 hectáreas, superior en 1 664 hectáreas (5,8 por ciento) respecto a su similar de la campaña anterior (2015-2016), debido a mayores instalaciones de cultivos permanentes (2 316 hectáreas o 130,7 por ciento más), contrarrestado parcialmente por las menores siembras de cultivos transitorios (652 hectáreas o 2,4 por ciento menos); destacando en el primero, los incrementos de cacao, rocoto, granadilla y plátano; y en el segundo, por las menores siembras de maíz amarillo duro, arroz cáscara y maca. Las mayores siembras de cacao se sustentaron en una demanda favorable y mayores precios de mercado.

**CUADRO N° 3**  
**PASCO: SUPERFICIE SEMBRADA 1/**  
(Hectáreas)

	Campaña Agrícola 2/		Variación	
	2015-2016	2016-2017	Absoluta	Porcentual
<b>Cultivos Transitorios</b>	<b>27 158</b>	<b>26 505</b>	<b>-652</b>	<b>-2,4</b>
Papa	8 569	8 672	103	1,2
Maíz A. Duro	3 575	3 453	-122	-3,4
Yuca	3 018	3 047	29	1,0
Arroz Cáscara	2 667	2 087	-580	-21,7
Maíz Amiláceo	1 568	1 785	217	13,8
Maca	1 827	1 001	-826	-45,2
Frijol Grano Seco	784	875	91	11,6
Maíz Choclo	797	814	17	2,1
Olluco	693	800	107	15,4
Oca	616	656	40	6,5
Otros	3 044	3 316	272	8,9
<b>Cultivos Permanentes</b>	<b>1 773</b>	<b>4 089</b>	<b>2 316</b>	<b>130,7</b>
Cacao	75	1 640	1 565	2 086,7
Rocoto	438	840	402	91,8
Granadilla	527	685	158	30,0
Plátano	199	531	332	166,8
Café	309	278	-31	-10,0
Otros	225	115	-110	-48,8
<b>TOTAL</b>	<b>28 930</b>	<b>30 594</b>	<b>1 664</b>	<b>5,8</b>

1/ Cifras preliminares.

2/ De agosto a abril.

Fuente: Dirección Regional de Agricultura - Pasco.

Elaboración: BCRP - Sucursal Huancayo. Departamento de Estudios Económicos.



## 1.2 Sector minería

- La producción minera registró un resultado positivo después de dos meses de reducción. En abril, creció en 2,7 por ciento interanual, debido a la mayor producción de plomo (11,5 por ciento) en la minera El Brocal; oro (32,8 por ciento) en Atacocha, Milpo y El Brocal; y plata (7,5 por ciento) en las mineras Administradora Cerro y El Brocal. El resultado del mes se contrarrestó parcialmente por la menor producción de cobre (-3,4 por ciento) y zinc (-0,7 por ciento).
- Entre enero y abril, disminuyó ligeramente en 0,8 por ciento, explicado por las reducciones de cobre (-3,7 por ciento), zinc (-1,0 por ciento) y plata (-2,9 por ciento), no obstante la mayor producción de plomo (5,1 por ciento) y oro (18,7 por ciento). Los decrecimientos en cobre y zinc se registraron en las mineras Atacocha, Milpo y Administradora Chungar; y en plata, en Atacocha, Aurífera Aurex, Milpo, Administradora Cerro, Administradora Chungar y Pan American Silver.
- Entre enero y abril, a precios de 2007, la producción de zinc significó el 42 por ciento del VBP minero, seguido por cobre (24 por ciento), plata (18 por ciento), plomo (13 por ciento) y oro (3 por ciento).

**CUADRO N° 4**  
**PASCO: SECTOR MINERÍA 1/**  
(Variación % real respecto a similar periodo del año anterior)

Estructura Porcentual 2015 2/	Abril			Enero - Abril			
	2 016	2 017	Var. %	2 016	2 017	Var. %	
Cobre (TMF)	19,8	3 945	3 810	-3,4	18 763	18 069	-3,7
Plomo (TMF)	12,9	7 049	7 861	11,5	28 511	29 958	5,1
Zinc (TMF)	45,3	20 745	20 604	-0,7	82 997	82 207	-1,0
Oro (Grs.f)	1,8	118 280	157 019	32,8	500 534	594 311	18,7
Plata (Kg.f)	20,1	49 566	53 302	7,5	206 562	200 666	-2,9
<b>TOTAL 1/</b>				<b>2,7</b>			<b>-0,8</b>

1/ Cifras preliminares.

2/ A precios de 2007.

Fuente: MNEM.

Elaboración: BCRP - Sucursal Huancayo. Departamento de Estudios Económicos.

**GRÁFICO N° 1**  
**PASCO: CRECIMIENTO DE LA PRODUCCIÓN MINERA**  
(Variación % real respecto a similar mes del año anterior)

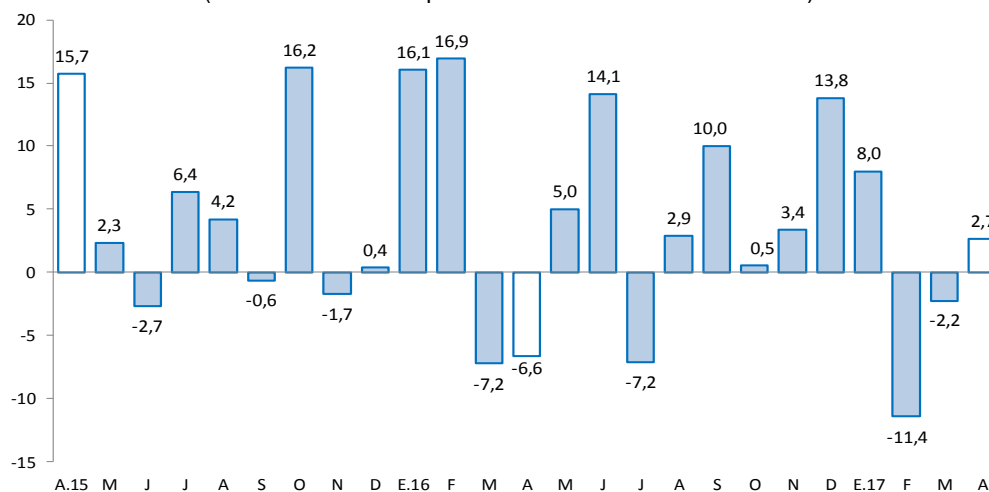

Fuente: MINEM.

Elaboración: BCRP - Sucursal Huancayo. Departamento de Estudios Económicos.

## 2. Otros indicadores sectoriales

### 2.1 Sector construcción

- Los despachos de cemento por la empresa UNACEM crecieron por dieciséis meses consecutivos, luego de registrar cuatro meses de resultados negativos. En abril, se incrementó en 6,6 por ciento interanual, explicado principalmente por el mayor desempeño de la inversión privada y pública.
- Entre enero y abril, los despachos de cemento crecieron en 8,1 por ciento respecto a similar periodo de 2016, asociado al mayor desempeño de la inversión pública, principalmente de los gobiernos, Nacional y Regional; además de la ligera recuperación de la inversión minera, después de registrar un decrecimiento en el 2016.

**GRÁFICO N° 2**  
**PASCO: CRECIMIENTO DE LOS DESPACHOS DE CEMENTO**  
(Variación % real respecto a similar mes del año anterior)

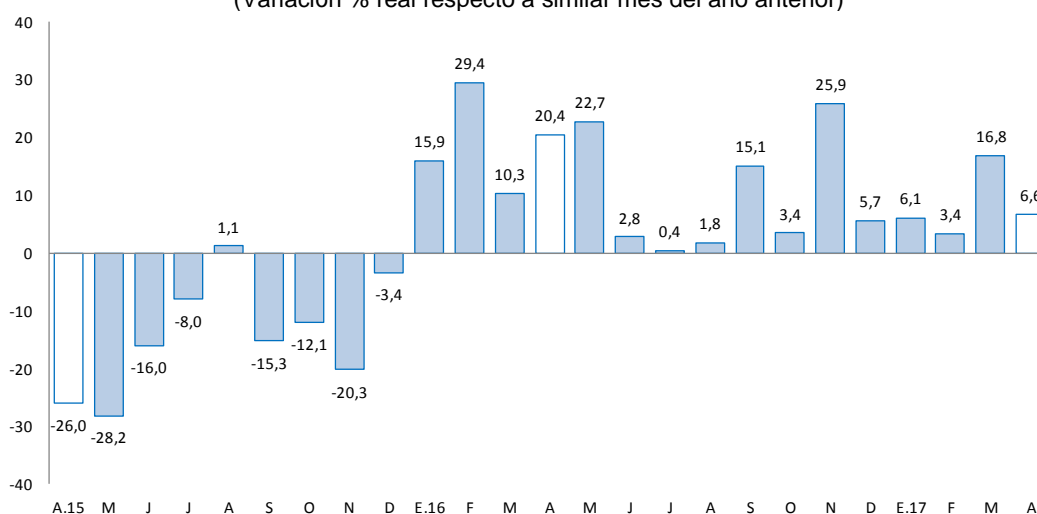

Fuente: UNACEM (Plantas Condorcocha y Atocongo).

Elaboración: BCRP - Sucursal Huancayo. Departamento de Estudios Económicos.

### 2.2 Arribos a los establecimientos de hospedaje

- En abril, el número de arribos a los establecimientos de hospedaje (24 miles) creció en 5,9 por ciento interanual, explicado por la mayor afluencia de visitantes nacionales (5,9 por ciento) y extranjeros (0,9 por ciento). Entre enero y abril, sumó 80 miles de arribos, registrando un decrecimiento de 3,3 por ciento respecto de similar periodo de 2016, influenciado por las reducciones de visitantes nacionales (-3,0 por ciento) y extranjeros (-36,9 por ciento) hacia las provincias de Oxapampa y Pasco. El departamento cuenta con importantes atractivos turísticos ubicados en la zona ceja de selva y selva (provincia de Oxapampa), así como en la localidad de Huayllay, provincia de Pasco, en la que se encuentra los atractivos turísticos del Bosque de Piedras y los Baños Termales de Calera.
- Del total de arribos entre enero y abril, el 99,5 por ciento fueron nacionales, de los cuales el 39 por ciento procedió del propio departamento, seguido de Lima Metropolitana (24 por ciento), Junín (13 por ciento), Lima Provincias (8 por ciento) y Huánuco (8 por ciento). Asimismo, del total de visitantes extranjeros, el 28 por ciento procedió de Alemania, seguido de España (12 por ciento), Estados Unidos (10 por ciento), Chile (7 por ciento), Corea del Sur (6 por ciento) y Francia (6 por ciento), entre los principales.





**GRÁFICO N° 3**  
**PASCO: CRECIMIENTO DE ARRIBOS A ESTABLECIMIENTOS DE HOSPEDAJE**  
(Variación %)

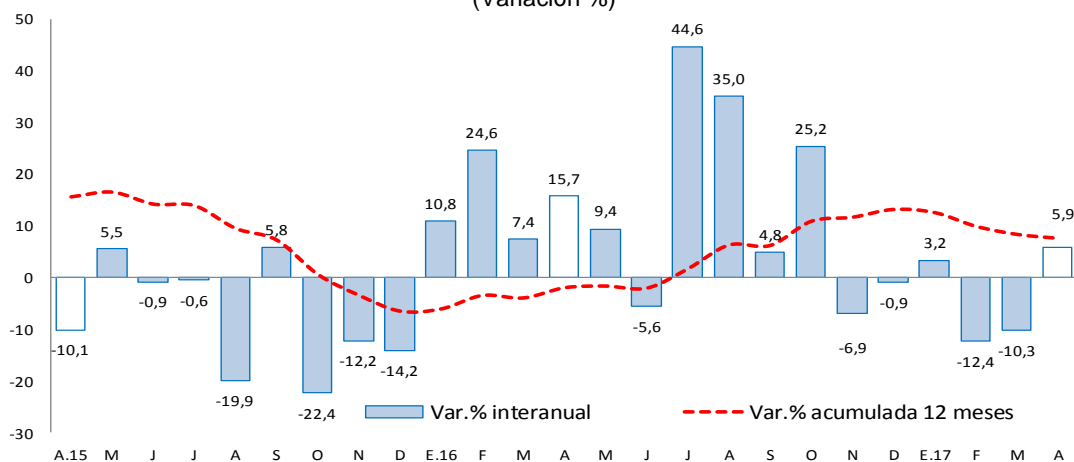

Fuente: MINCETUR.

Elaboración: BCRP - Sucursal Huancayo. Departamento de Estudios Económicos.

## II. SECTOR EXTERNO

### 1. Exportaciones

- Las exportaciones de Pasco totalizaron US\$ 3 millones en abril, menor en US\$ 28 millones (-89,2 por ciento) respecto a similar mes de 2016, sustentado en la disminución de envíos de productos tradicionales en US\$ 21 millones (-86,2 por ciento), además de los no tradicionales en US\$ 7 millones (-100,0 por ciento). Los menores envíos de **productos tradicionales** se explicaron por el decrecimiento de productos mineros en US\$ 21 millones (-86,7 por ciento), principalmente de los concentrados de oro, cobre y zinc; mientras que en los **no tradicionales** se debió a que no se registraron envíos de productos sidero-metalúrgicos.

**CUADRO N° 5**  
**PASCO: EXPORTACIONES POR GRUPO DE PRODUCTOS 1/**  
(Valor FOB en millones de US\$)

	Estructura % 2 015	Abril			Enero - Abril		
		2 016	2 017	Var. %	2 016	2 017	Var. %
<b>Productos Tradicionales</b>	<b>95,1</b>	<b>24</b>	<b>3</b>	<b>-86,2</b>	<b>141</b>	<b>34</b>	<b>-75,9</b>
Agrícolas	0,4	0	0	-34,4	1	1	-45,9
Mineros	94,7	24	3	-86,7	140	33	-76,2
<b>Productos No Tradicionales</b>	<b>4,9</b>	<b>7</b>	<b>0</b>	<b>-100,0</b>	<b>22</b>	<b>5</b>	<b>-79,1</b>
Agropecuarios	0,2	0	0	-	0	0	-100,0
Textil	0,0	0	0	-	0	0	-
Maderas y papeles, y sus manuf.	0,0	0	0	-	0	0	-
Químicos	0,0	0	0	-	0	0	-
Minerales no metálicos	0,0	0	0	-	0	0	-
Sidero-Metalúrgico y joyerías	4,7	7	0	-100,0	22	5	-78,8
Metal-Mecánicos	0,0	0	0	-100,0	0	0	-92,9
Resto de otros no tradicionales	0,0	0	0	-	0	0	-
<b>Total Exportaciones</b>	<b>100</b>	<b>31</b>	<b>3</b>	<b>-89,2</b>	<b>163</b>	<b>39</b>	<b>-76,4</b>

1/ Cifras Preliminares.

Fuente: SUNAT.

Elaboración: BCRP - Sucursal Huancayo. Departamento de Estudios Económicos.

- Entre enero y abril, las ventas totalizaron US\$ 39 millones, menor en US\$ 125 millones (-76,4 por ciento) respecto de similar periodo de 2016, explicado por las reducciones de envíos de productos tradicionales en US\$ 107 millones (-75,9 por ciento) y de no tradicionales en US\$ 18 millones (-79,1 por ciento). En relación a la reducción de los **tradicionales**, que significaron el 87,9 por ciento del total, se explicó por la menor oferta de productos mineros (-76,2 por ciento), principalmente de plata, oro, plomo y zinc. Respecto a los **no tradicionales**, la disminución se relacionó a menores envíos de productos sidero-metalúrgicos.
- Entre enero y abril, los principales destinos de exportación fueron China (26 por ciento), Estados Unidos (13 por ciento) y Corea del Sur (7 por ciento). Por productos, los mayores envíos se registraron en concentrados de, cobre (62 por ciento) y zinc (24 por ciento), además de plata en bruto aleada (12 por ciento) y café (1 por ciento).

### III. CRÉDITOS Y DEPÓSITOS

#### 1. Créditos

- Los créditos en Pasco, al término de abril registraron un incremento de 10,2 por ciento comparado a igual mes de 2016 y de 0,1 por ciento respecto al mes anterior. El incremento interanual se explicó por mayores montos otorgados a empresas (10,8 por ciento) y para consumo (12,2 por ciento), no obstante los menores montos en créditos hipotecarios (-2,4 por ciento); en empresas, sustentado por los mayores créditos de las Cajas Municipales y Financieras a las micro y pequeñas empresas de los sectores comercio y servicio, además de los mayores montos de la Banca Múltiple a empresas contratistas del sector minero; y en créditos hipotecarios, asociado a una menor demanda. Respecto al mes previo, el ligero incremento de 0,1 por ciento se debió a mayores créditos de consumo en las Cajas Municipales y Banco de la Nación.

**CUADRO N° 6**  
**PASCO: CRÉDITO DIRECTO**  
(Saldos en millones de soles)

	Saldos en millones de soles		Tasas de crecimiento (%)	
	mar-17	abr-17	Mes	12 Meses
<b>Banco de la Nación 1/</b>	<b>34</b>	<b>35</b>	<b>0,6</b>	<b>5,5</b>
<b>Agrobanco 2/</b>	<b>55</b>	<b>56</b>	<b>0,1</b>	<b>-7,7</b>
<b>Banca Múltiple</b>	<b>312</b>	<b>310</b>	<b>-0,7</b>	<b>9,9</b>
<b>Instituciones No Bancarias</b>	<b>253</b>	<b>255</b>	<b>1,0</b>	<b>16,3</b>
Financieras	88	88	-0,1	3,7
Cajas Municipales	158	160	1,6	22,3
Cajas Rurales	0	0	-	-
Edpymes	7	7	1,0	108,6
<b>Total</b>	<b>655</b>	<b>655</b>	<b>0,1</b>	<b>10,2</b>
<b>Empresas</b>	<b>380</b>	<b>378</b>	<b>-0,4</b>	<b>10,8</b>
<b>Personas</b>	<b>275</b>	<b>277</b>	<b>0,7</b>	<b>9,5</b>
Consumo	230	232	0,8	12,2
Hipotecario	45	45	0,0	-2,4
En MN	589	591	0,3	10,2
En ME	66	64	-2,3	11,0

1/ Considera sólo los créditos de consumo e hipotecario.

2/ No considera los créditos a las demás empresas del sistema financiero.

Fuente: SBS y AFP.

Elaboración: BCRP - Sucursal Huancayo. Departamento de Estudios Económicos.

- Por **tipo de moneda**, los créditos estuvieron conformados en un 90,2 por ciento por moneda nacional, los que interanualmente crecieron en 10,2 por ciento, debido a mayores montos otorgados para empresas, consumo e hipotecario. En moneda extranjera (que representó el 9,8 por ciento restante), interanualmente registró un aumento de 11,0 por ciento, influenciado por los mayores créditos a empresas.

**GRÁFICO Nº 4**  
**PASCO: CRECIMIENTO DEL CRÉDITO DIRECTO**  
(Variación % respecto a similar mes del año anterior)

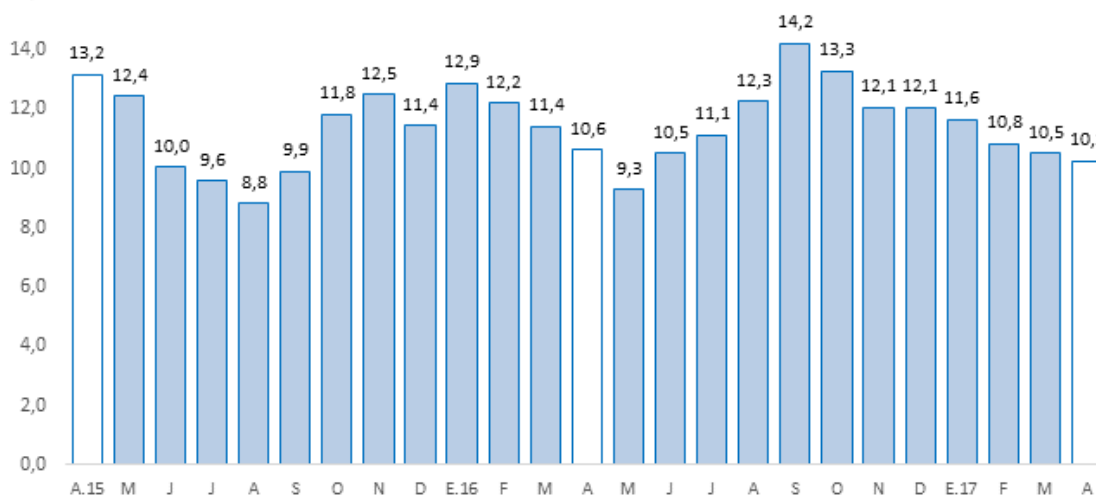

Fuente: SBS y AFP.

Elaboración: BCRP - Sucursal Huancayo. Departamento de Estudios Económicos.

- La **cartera morosa** al mes de marzo alcanzó 4,3 por ciento, mayor en 0,5 de punto porcentual respecto a similar mes de 2016. Los mayores ratios se registraron en las Edpymes (12,4 por ciento), Banca Múltiple (5,1 por ciento), Cajas Municipales (4,2 por ciento), Financieras (3,8 por ciento), Agrobanco (1,8 por ciento) y Banco de la Nación (1,7 por ciento).

**GRÁFICO Nº 5**  
**PASCO: TASA DE MOROSIDAD 1/ 2/**  
(En porcentaje)

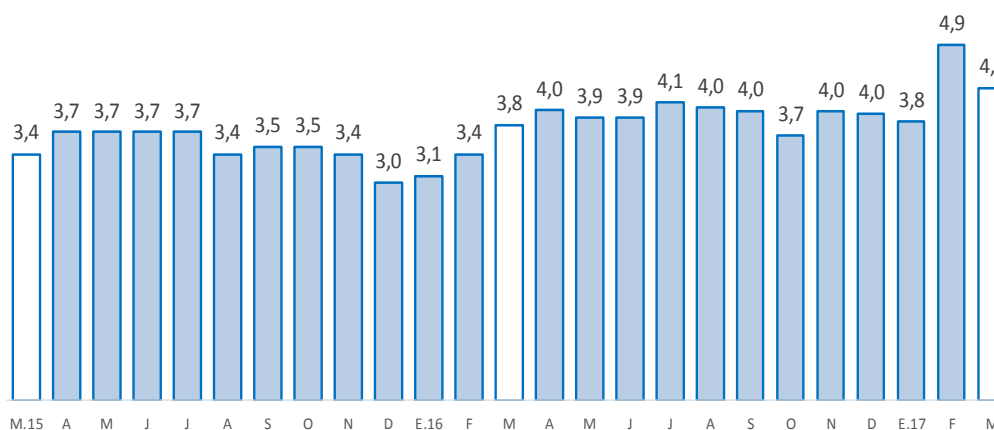

1/ Morosidad = (créditos vencidos + créditos en cobranza judicial) / colocaciones brutas.

2/ Preliminar.

Fuente: SBS y AFP.

Elaboración: BCRP - Sucursal Huancayo. Departamento de Estudios Económicos.



## 2. Depósitos

- En cuanto a los depósitos, aumentaron en 2,2 por ciento respecto de abril 2016, y en 0,9 por ciento comparado al mes previo. El incremento interanual se debió a los mayores montos en depósitos en ahorro (12,9 por ciento) y a plazo (10,1 por ciento); destacando en el primer caso, los incrementos en la Banca Múltiple y Cajas Municipales; mientras que, en el segundo, se debió a las mayores tasas de interés en las Cajas Municipales. Respecto al mes previo, el crecimiento se asoció a mayores depósitos a la vista (1,0 por ciento) en las Financieras, además de depósitos en ahorro (1,3 por ciento) en la Banca Múltiple. Según composición, los depósitos en ahorro concentraron el 44,7 por ciento del total, seguido por los depósitos a la vista (30,1 por ciento) y a plazo (25,2 por ciento).

**CUADRO N° 7**  
**PASCO: DEPÓSITOS**  
(Saldos en millones de soles)

	Saldos en millones de soles		Tasas de crecimiento (%)	
	mar-17	abr-17	Mes	12 Meses
<b>Banco de la Nación</b>	<b>174</b>	<b>175</b>	<b>0,3</b>	<b>-8,8</b>
<b>Banca Múltiple</b>	<b>267</b>	<b>271</b>	<b>1,5</b>	<b>4,2</b>
<b>Instituciones No Bancarias</b>	<b>96</b>	<b>96</b>	<b>0,0</b>	<b>22,0</b>
Financieras	14	14	1,9	14,9
Cajas Municipales	82	82	-0,3	23,3
Cajas Rurales	0	0	-	-
<b>TOTAL</b>	<b>538</b>	<b>542</b>	<b>0,9</b>	<b>2,2</b>
Vista	162	163	1,0	-15,0
Ahorro	239	242	1,3	12,9
A plazo	137	137	0,0	10,1
En MN	464	463	-0,2	3,6
En ME	74	79	7,8	-5,5

Fuente: SBS y AFP.

Elaboración: BCRP - Sucursal Huancayo. Departamento de Estudios Económicos.

**GRÁFICO N° 6**  
**PASCO: CRECIMIENTO DE LOS DEPÓSITOS**  
(Variación % respecto a similar mes del año anterior)

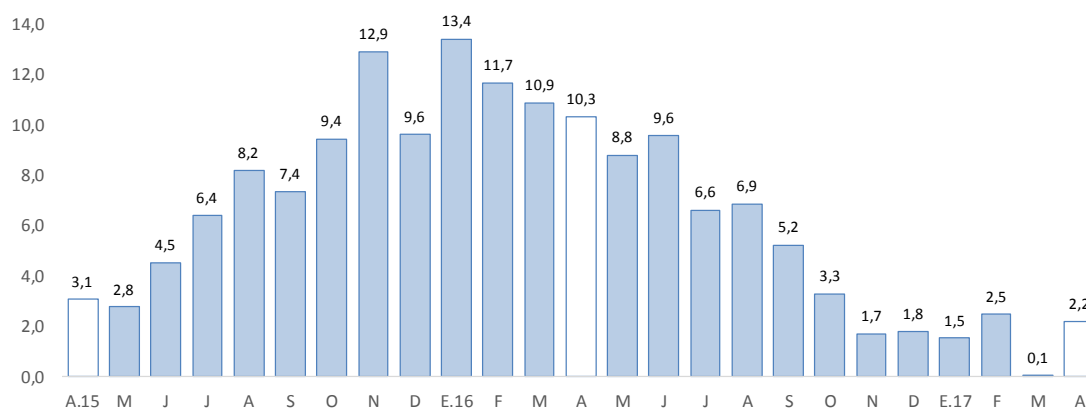

Fuente: SBS y AFP.

Elaboración: BCRP - Sucursal Huancayo. Departamento de Estudios Económicos.



- Por **institución financiera**, destacó la Banca Múltiple con una participación de 50,0 por ciento de los depósitos; seguido del Banco de la Nación (32,2 por ciento) y las empresas no bancarias (17,8 por ciento).
- Por **tipo de moneda**, los depósitos en moneda nacional, que conformaron un 85,4 por ciento de participación, registraron un crecimiento de 3,6 por ciento interanual; mientras que en moneda extranjera, con un 14,6 por ciento, disminuyó en 5,5 por ciento.

#### IV. EJECUCIÓN DEL PRESUPUESTO PÚBLICO

##### 1. Ejecución del Presupuesto Público de Gastos Corrientes

- La ejecución presupuestal del gasto corriente no financiero del mes (S/ 62 millones), neto de transferencias intergubernamentales, creció en 7,4 por ciento interanual (S/ 6 millones más), influenciado por los gobiernos, Nacional (16,7 por ciento) y Regional (8,8 por ciento); en el primer caso, por mayores devengados en remuneraciones; y en el segundo, por remuneraciones y transferencias. El resultado del mes se contrarrestó parcialmente por los menores gastos de las municipalidades (18,4 por ciento), sustentado en remuneraciones, y compras de bienes y servicios.
- Entre enero y abril, sumó S/ 216 millones, registrando un crecimiento de 1,8 por ciento respecto a similar periodo de 2016, ante los mayores montos devengados en el Gobierno Regional (18,0 por ciento), explicado por el incremento de gastos en remuneraciones, transferencias, y compra de bienes y servicios. El resultado del acumulado se redujo parcialmente por los menores gastos del Gobierno Nacional (-8,8 por ciento) y los municipios (-8,3 por ciento); en el primer caso, influenciado por menores compras de bienes y servicios; mientras en el segundo, por remuneraciones, y compra de bienes y servicios.

**CUADRO Nº 8**  
**PASCO: EJECUCIÓN DEL PRESUPUESTO PÚBLICO DE GASTOS CORRIENTES 1/ 2/**  
(Millones de soles)

	Abril			Enero - Abril		
	2 016	2 017	Var.% real	2 016	2 017	Var.% real
Gobierno Nacional	24	29	16,7	94	88	-8,8
Gobierno Regional	22	25	8,8	81	99	18,0
Gobiernos locales	10	8	-18,4	31	29	-8,3
<b>Total</b>	<b>56</b>	<b>62</b>	<b>7,4</b>	<b>205</b>	<b>216</b>	<b>1,8</b>

1/ Información actualizada al 30 de abril de 2017.

2/ Neto de transferencias intergubernamentales. Comprende pensiones y otros gastos corrientes.

Fuente: MEF.

Elaboración: BCRP - Sucursal Huancayo. Departamento de Estudios Económicos.

##### 2. Ejecución del Presupuesto Público de Inversiones

- La inversión pública en Pasco, correspondiente a los tres niveles de gobierno, sumó S/ 20 millones en el mes, menor en S/ 9 millones (-33,2 por ciento) comparado a similar mes de 2016, ante la reducción de los montos ejecutados en el Gobierno Nacional (-80,0 por ciento) y las municipalidades (-4,6 por ciento), no obstante las mayores inversiones en el Gobierno Regional (39,7 por ciento). En el Gobierno Nacional, debido a los menores devengados en los sectores de transporte, energía y agropecuario; mientras que en las municipalidades, por el rubro de vivienda.
- Entre enero y abril, la inversión pública acumuló una ejecución de S/ 102 millones, mayor en 52,5 por ciento respecto a similar periodo de 2016, ante los mayores desembolsos en el Gobierno Regional (286,3 por ciento), explicado por los sectores de salud, saneamiento y educación. En resultado del acumulado se contrarrestó parcialmente por las menores inversiones en el Gobierno Nacional (-19,2 por ciento), debido a los rubros de agropecuario, energía y educación.

- Respecto al avance de la inversión pública, lo ejecutado entre enero y abril representó en la región el 16,4 por ciento de su Presupuesto Institucional Modificado (PIM) que sumó S/ 620 millones. El Gobierno Regional registró un avance de 21,3 por ciento, seguido de las municipalidades (16,7 por ciento) y el Gobierno Nacional (9,0 por ciento).

**CUADRO Nº 9**  
**PASCO: EJECUCIÓN DEL PRESUPUESTO PÚBLICO DE INVERSIONES 1/ 2/**  
(Millones de soles)

	Abril			Enero - Abril		
	2 016	2 017	Var.% real	2 016	2 017	Var.% real
Gobierno Nacional	13	3	-80,0	19	16	-19,2
Gobierno Regional	5	7	39,7	13	52	286,3
Gobiernos locales	10	10	-4,6	33	34	0,1
<b>Total</b>	<b>28</b>	<b>20</b>	<b>-33,2</b>	<b>64</b>	<b>102</b>	<b>52,5</b>

1/ Información actualizada al 30 de abril de 2017.

2/ Comprende la adquisición de activos no financieros

Fuente: MEF.

Elaboración: BCRP - Sucursal Huancayo. Departamento de Estudios Económicos.

**GRÁFICO Nº 7**  
**PASCO: CRECIMIENTO DE LA EJECUCIÓN DEL PRESUPUESTO PÚBLICO DE INVERSIONES**  
(Variación % real)

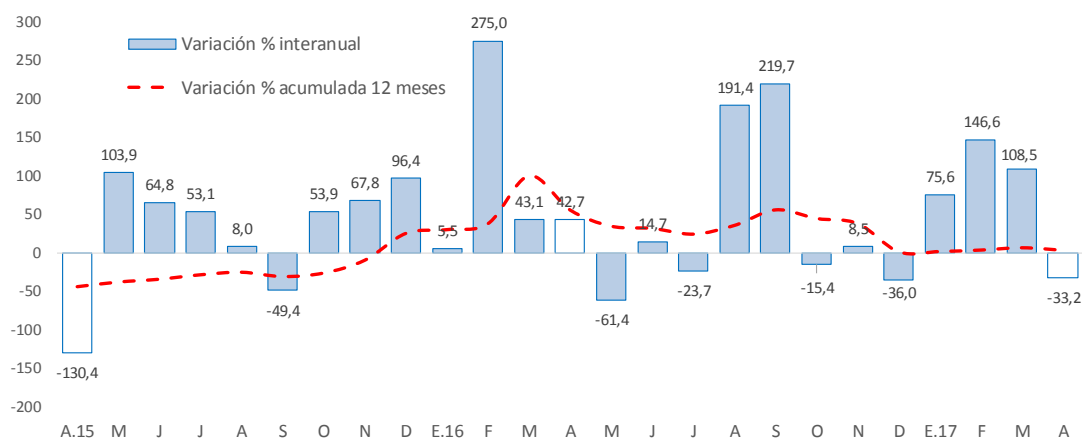

Fuente: MEF.

Elaboración: BCRP - Sucursal Huancayo. Departamento de Estudios Económicos.

- Entre los principales proyectos que se ejecutaron entre enero y abril, destacaron en el Gobierno Nacional la “Rehabilitación y mejoramiento de la Carretera Puerto Bermúdez - San Alejandro” con un gasto de S/ 12 millones; “Sistema Eléctrico Rural Villa Rica, III Etapa” con un gasto devengado de S/ 709 miles; y “Mejoramiento de los servicios turísticos públicos de la ruta del café: Chanchamayo - Villa Rica, sector Villa Rica, provincia de Oxapampa” con un gasto devengado de S/ 688 miles.
- En el Gobierno Regional, sobresalieron los proyectos de “Mejoramiento y ampliación de la capacidad resolutoria de los servicios de salud del Hospital Daniel Alcides Carrión” con un gasto devengado de S/ 28 millones; “Mejoramiento y ampliación de los servicios de saneamiento y fortalecimiento institucional integral de la EMAPA Pasco” con un gasto de S/ 3 millones; y “Reforestación con fines de protección de suelo en 42 comunidades campesinas de la provincia de Pasco” con un gasto de S/ 2 millones.



- Por su parte, en los gobiernos locales, los mayores desembolsos se registraron en el “Mejoramiento de la carretera Lucmapampa - San Pedro de Pillao, distrito de San Pedro de Pillao, provincia de Daniel Alcides Carrión” con un gasto de S/ 4 millones; “Ampliación y mejoramiento del sistema de agua potable, alcantarillado y tratamiento de aguas residuales en el Centro Poblado San Agustín de Huaychao, distrito de Huayllay” con un gasto de S/ 2 millones; e “Instalación del polideportivo en el AA.HH. José Carlos Mariátegui, distrito de Simón Bolívar, provincia de Pasco” con un gasto de S/ 2 millones.

## V. ANEXOS





ANEXO 1

PASCO: PRODUCCIÓN AGROPECUARIA 1/  
(En toneladas métricas)

CULTIVOS	2 016								2 017				CULTIVOS	
	ABR	MAY	JUN	JUL	AGO	SET	OCT	NOV	DIC	ENE	FEB	MAR		ABR
<b>AGRÍCOLA</b>														<b>AGRÍCOLA</b>
<b>CONSUMO INTERNO</b>														<b>CONSUMO INTERNO</b>
Ají	184	177	212	183	172	172	222	196	229	143	167	256	351	Ají
Alfalfa	136	171	180	200	243	212	195	242	196	223	268	334	378	Alfalfa
Arroz Cáscara	159	175	338	459	351	160	141	159	318	776	794	541	199	Arroz Cáscara
Arveja Grano Seco	0	29	45	11	0	0	0	0	0	0	0	0	0	Arveja Grano Seco
Arveja Grano Verde	75	603	1 196	610	76	0	0	0	0	0	54	128	360	Arveja Grano Verde
Caigua	342	250	218	217	112	187	189	208	202	195	141	249	297	Caigua
Cebada Grano	0	0	0	182	0	0	0	0	0	0	0	0	0	Cebada Grano
Frijol Grano Seco	9	26	202	215	155	0	0	72	246	294	150	0	0	Frijol Grano Seco
Granadilla	2 216	1 718	1 296	2 206	2 263	1 708	1 480	1 783	1 987	1 388	1 638	1 799	1 315	Granadilla
Haba Grano Seco	0	177	331	248	0	0	0	0	0	0	0	0	0	Haba Grano Seco
Haba Grano Verde	690	830	107	0	0	0	0	0	0	0	86	658	976	Haba Grano Verde
Limón	0	60	40	0	0	0	0	10	0	0	0	0	0	Limón
Maíz Amiláceo	0	141	460	1 207	23	0	0	0	0	0	0	0	0	Maíz Amiláceo
Maíz Choclo	2 723	7 000	150	123	0	0	0	0	90	150	258	1 053	2 987	Maíz Choclo
Mandarina	36	49	48	36	11	10	0	0	0	0	0	12	39	Mandarina
Naranja	79	193	184	87	24	0	0	30	0	0	0	12	75	Naranja
Olluco	0	2 971	3 764	610	0	0	0	0	0	0	0	0	0	Olluco
Palta	496	18	45	43	36	58	70	51	16	221	424	926	609	Palta
Papa	21 905	33 307	32 103	13 909	1 094	19	20	1 155	612	14 007	15 406	12 993	22 049	Papa
Papaya	342	317	268	330	327	303	290	252	286	276	285	637	691	Papaya
Piña	25	36	36	41	37	22	34	38	54	22	33	19	34	Piña
Plátano	7 509	7 743	8 085	7 858	6 834	7 777	8 286	8 184	8 693	6 880	7 003	7 840	8 155	Plátano
Rocoto	1 609	1 359	1 704	2 202	2 100	1 842	1 946	2 012	2 508	1 932	2 178	2 718	2 605	Rocoto
Trigo	0	0	0	236	11	0	0	0	0	0	0	0	0	Trigo
Yuca	5 088	5 748	6 929	4 371	5 411	4 833	5 446	5 358	6 466	6 266	4 639	4 802	4 758	Yuca
Zapallo	952	1 208	1 047	604	878	988	411	689	598	624	485	463	1 124	Zapallo
Otros Cons. Interno	380	2 703	2 882	334	0	0	0	0	0	0	3	3	4	Otros Cons. Interno
<b>INDUSTRIAL Y/O EXP.</b>														<b>INDUSTRIAL Y/O EXP.</b>
Cacao	20	27	103	180	226	288	259	65	61	42	27	41	105	Cacao
Café	1 018	1 702	2 692	1 887	2 060	663	0	0	0	0	0	79	327	Café
Maíz A. Duro	388	112	538	671	499	24	0	0	623	1 229	1 518	765	261	Maíz A. Duro
Otros Industrial y/o Exp.	0	0	33	787	1 377	1 181	146	0	0	0	0	0	0	Otros Industrial y/o Exp.
<b>PECUARIO</b>														<b>PECUARIO</b>
<b>CARNE 2/</b>														<b>CARNE 2/</b>
Carne Ave	99	85	98	122	84	53	57	105	75	94	54	50	21	Carne Ave
Carne Ovíno	118	145	165	162	124	72	62	91	150	69	71	85	128	Carne Ovíno
Carne Porcino	98	151	151	160	136	130	125	106	117	81	81	85	111	Carne Porcino
Carne Vacuno	285	341	387	401	296	223	195	248	425	179	179	258	294	Carne Vacuno
Carne Caprino	1	2	2	2	2	1	1	1	2	1	1	1	1	Carne Caprino
Carne Alpaca	27	21	26	28	23	21	22	24	21	16	19	23	30	Carne Alpaca
Carne Llama	10	12	14	13	9	5	5	7	13	6	6	8	11	Carne Llama
Huevo	14	15	16	17	16	17	16	15	18	12	12	13	13	Huevo
Leche	2 174	2 090	2 164	2 085	2 030	1 955	2 142	2 158	2 224	2 312	2 559	2 340	2 732	Leche
Lana	0	0	0	0	0	0	0	0	0	332	225	61	0	Lana
<b>FIBRA</b>														<b>FIBRA</b>
Fibra de Alpaca	0	0	0	0	0	0	26	111	40	0	0	0	0	Fibra de Alpaca
Fibra de Llama	0	0	0	0	0	0	2	5	2	0	0	0	0	Fibra de Llama

1/ Cifras preliminares.

2/ Peso Neto, no de animales en pie.

Fuente: MINAGRI.

Elaboración: BCRP - Sucursal Huancayo. Departamento de Estudios Económicos.



**ANEXO 2**

**PASCO: PRODUCCIÓN MINERA METÁLICA 1/**  
(Contenido fino)

Producción Metálica Concentración	2 016									2 017				Producción Metálica Concentración
	ABR	MAY	JUN	JUL	AGO	SET	OCT	NOV	DIC	ENE	FEB	MAR	ABR	
COBRE (TMF)	3 945	5 841	5 212	4 608	4 756	6 099	5 552	5 296	5 866	4 574	4 541	5 143	3 810	COBRE (TMF)
PLATA (Kg.f)	49 566	51 316	54 720	49 809	51 083	52 105	54 411	55 752	63 056	55 086	39 462	52 816	53 302	PLATA (Kg.f)
ZINC (TMF)	20 745	23 227	23 754	20 863	22 706	23 594	24 745	23 757	25 583	23 726	18 112	19 765	20 604	ZINC (TMF)
PLOMO (TMF)	7 049	7 357	7 760	7 123	6 834	6 903	7 658	7 444	7 827	7 789	5 735	8 572	7 861	PLOMO (TMF)
ORO (Grs.f)	118 280	86 026	102 513	109 093	79 010	89 326	112 080	84 814	88 006	167 063	118 262	151 968	157 019	ORO (Grs.f)

1/ Cifras preliminares.

Fuente: MINEM.

Elaboración: BCRP - Sucursal Huancayo. Departamento de Estudios Económicos.

**ANEXO 3**

**PASCO: EXPORTACIONES FOB POR TIPO DE PRODUCTOS 1/**  
(Millones US\$)

TIPO	2 016										2 017				TIPO
	ABR	MAY	JUN	JUL	AGO	SET	OCT	NOV	DIC	ENE	FEB	MAR	ABR		
<b>Productos Tradicionales</b>	<b>24</b>	<b>5</b>	<b>21</b>	<b>15</b>	<b>1</b>	<b>23</b>	<b>28</b>	<b>25</b>	<b>18</b>	<b>21</b>	<b>4</b>	<b>6</b>	<b>3</b>	<b>Productos Tradicionales</b>	
Agrícolas	0	0	0	1	0	0	0	0	0	0	0	0	0	Agrícolas	
Mineros	24	5	21	14	1	23	27	24	18	21	4	6	3	Mineros	
<b>Productos No Tradicionales</b>	<b>7</b>	<b>5</b>	<b>5</b>	<b>5</b>	<b>6</b>	<b>8</b>	<b>6</b>	<b>5</b>	<b>7</b>	<b>2</b>	<b>0</b>	<b>2</b>	<b>0</b>	<b>Productos No Tradicionales</b>	
Agropecuarios	0	0	0	0	0	0	0	0	0	0	0	0	0	Agropecuarios	
Textil	0	0	0	0	0	0	0	0	0	0	0	0	0	Textil	
Maderas y papeles, y sus manuf.	0	0	0	0	0	0	0	0	0	0	0	0	0	Maderas y papeles, y sus manuf.	
Quimicos	0	0	0	0	0	0	0	0	0	0	0	0	0	Quimicos	
Minerales no metálicos	0	0	0	0	0	0	0	0	0	0	0	0	0	Minerales no metálicos	
Sidero-Metalúrgico y joyerías	7	5	5	5	5	8	6	5	7	2	0	2	0	Sidero-Metalúrgico y joyerías	
Metal-Mecánicos	0	0	0	0	0	0	0	0	0	0	0	0	0	Metal-Mecánicos	
Resto de otros no tradicionales	0	0	0	0	0	0	0	0	0	0	0	0	0	Resto de otros no tradicionales	
<b>TOTAL EXPORTACIONES</b>	<b>31</b>	<b>11</b>	<b>26</b>	<b>20</b>	<b>7</b>	<b>31</b>	<b>33</b>	<b>30</b>	<b>25</b>	<b>23</b>	<b>4</b>	<b>8</b>	<b>3</b>	<b>TOTAL EXPORTACIONES</b>	

1/ Cifras Preliminares.

Fuente: SUNAT.

Elaboración: BCRP - Sucursal Huancayo. Departamento de Estudios Económicos.



**ANEXO 4**

**PASCO: EXPORTACIONES FOB DE PRODUCTOS TRADICIONALES 1/**  
(Millones US\$ valor FOB)

TIPO	2 016									2 017				TIPO	
	ABR	MAY	JUN	JUL	AGO	SET	OCT	NOV	DIC	ENE	FEB	MAR	ABR		
<b>AGROPECUARIO</b>	<b>0</b>	<b>0</b>	<b>0</b>	<b>1</b>	<b>0</b>	<b>0</b>	<b>0</b>	<b>0</b>	<b>0</b>	<b>0</b>	<b>0</b>	<b>0</b>	<b>0</b>	<b>0</b>	<b>AGROPECUARIO</b>
Café															Café
Volúmen (TM)	0	60	0	155	106	57	59	116	81	70	20	7	0	0	Volúmen (TM)
Valor (Millones US\$)	0	0	0	1	0	0	0	0	0	0	0	0	0	0	Valor (Millones US\$)
Lana															Lana
Volúmen (TM)	76	51	0	25	11	0	0	0	50	0	26	51	50	0	Volúmen (TM)
Valor (Millones US\$)	0	0	0	0	0	0	0	0	0	0	0	0	0	0	Valor (Millones US\$)
<b>MINEROS</b>	<b>24</b>	<b>5</b>	<b>21</b>	<b>14</b>	<b>1</b>	<b>23</b>	<b>27</b>	<b>24</b>	<b>18</b>	<b>21</b>	<b>4</b>	<b>6</b>	<b>3</b>	<b>MINEROS</b>	
Plata															Plata
Volúmen (TM)	0	0	0	0	0	0	756	0	296	0	0	0	0	0	Volúmen (TM)
Valor (Millones US\$)	0	0	0	0	0	0	3	0	1	0	0	0	0	0	Valor (Millones US\$)
Oro															Oro
Volúmen (TM)	0	0	0	0	0	0	0	0	0	0	0	0	0	0	Volúmen (TM)
Valor (Millones US\$)	0	0	0	0	0	1	0	0	1	0	0	0	0	0	Valor (Millones US\$)
Cobre															Cobre
Volúmen (TM)	10 937	179	20 354	15 812	367	780	18 188	400	404	23 683	641	661	3 169	0	Volúmen (TM)
Valor (Millones US\$)	9	0	15	11	0	1	12	0	0	19	1	0	3	0	Valor (Millones US\$)
Plomo															Plomo
Volúmen (TM)	0	0	0	0	0	4 842	1 041	9 522	2 888	0	0	0	0	0	Volúmen (TM)
Valor (Millones US\$)	0	0	0	0	0	11	2	21	5	0	0	0	0	0	Valor (Millones US\$)
Zinc															Zinc
Volúmen (TM)	23 954	6 896	8 920	4 491	156	13 346	14 297	2 244	9 513	1 146	3 244	5 160	0	0	Volúmen (TM)
Valor (Millones US\$)	15	4	6	3	0	11	10	2	10	1	3	5	0	0	Valor (Millones US\$)
Otros															Otros
Valor (Millones US\$)	0	0	0	0	0	0	0	0	0	0	0	0	0	0	Valor (Millones US\$)
<b>TOTAL</b>	<b>24</b>	<b>5</b>	<b>21</b>	<b>15</b>	<b>1</b>	<b>23</b>	<b>28</b>	<b>25</b>	<b>18</b>	<b>21</b>	<b>4</b>	<b>6</b>	<b>3</b>	<b>TOTAL</b>	

1/ Cifras Preliminares.

Fuente: SUNAT.

Elaboración: BCRP. Sucursal Huancayo. Departamento de Estudios Económicos.



**ANEXO 5**

**PASCO: INGRESOS CORRIENTES DEL GOBIERNO CENTRAL**

(Millones de soles)

	2 016										2 017				
	ABR	MAY	JUN	JUL	AGO	SET	OCT	NOV	DIC	ENE	FEB	MAR	ABR		
<b>I. INGRESOS TRIBUTARIOS</b>	7	7	5	5	7	7	7	7	8	10	7	7	6	<b>I. INGRESOS TRIBUTARIOS</b>	
<b>1). Impuesto a la Renta</b>	4	3	2	2	3	2	2	2	3	3	2	3	3	<b>1). Impuesto a la Renta</b>	
Personas Naturales	1	1	1	1	1	1	1	1	1	1	1	1	1	Personas Naturales	
Personas Jurídicas	2	1	1	1	2	2	2	2	2	3	2	1	1	Personas Jurídicas	
Regularización	1	1	0	0	0	0	0	0	0	0	0	1	1	Regularización	
<b>2). Impuesto a las Importaciones</b>	0	0	0	0	0	0	0	0	0	0	0	0	0	<b>2). Impuesto a las Importaciones</b>	
<b>3). Impuesto General a las Ventas</b>	3	3	2	3	3	4	4	4	5	5	4	3	2	<b>3). Impuesto General a las Ventas</b>	
<b>4). Imp. Selectivo al Consumo (ISC)</b>	0	0	0	0	0	0	0	0	0	0	0	0	0	<b>4). Imp. Selectivo al Consumo (ISC)</b>	
<b>5). Otros Ingresos Tributarios</b>	1	2	1	1	1	1	1	1	1	1	1	1	1	<b>5). Otros Ingresos Tributarios</b>	
<b>II. INGRESOS NO TRIBUTARIOS</b>	0	0	0	0	0	0	0	0	0	0	0	0	0	<b>II. INGRESOS NO TRIBUTARIOS</b>	
<b>TOTAL INGRESOS (I+II)</b>	7	7	5	5	7	7	7	7	8	10	7	7	6	<b>TOTAL INGRESOS (I+II)</b>	

Fuente: SUNAT.

Elaboración: BCRP - Sucursal Huancayo. Departamento de Estudios Económicos.

**ANEXO 6**

**PASCO: EJECUCIÓN DEL PRESUPUESTO DE GASTOS DEL GOBIERNO NACIONAL 1/**

(Millones de soles)

	2016										2017				
	ABR	MAY	JUN	JUL	AGO	SET	OCT	NOV	DIC	ENE	FEB	MAR	ABR		
<b>GASTOS NO FINANCIEROS</b>	<b>38</b>	<b>29</b>	<b>30</b>	<b>43</b>	<b>37</b>	<b>38</b>	<b>39</b>	<b>35</b>	<b>71</b>	<b>21</b>	<b>25</b>	<b>27</b>	<b>32</b>	<b>GASTOS NO FINANCIEROS</b>	
<b>a. GASTOS CORRIENTES</b>	<b>24</b>	<b>22</b>	<b>24</b>	<b>37</b>	<b>25</b>	<b>21</b>	<b>23</b>	<b>22</b>	<b>40</b>	<b>15</b>	<b>21</b>	<b>24</b>	<b>29</b>	<b>a. GASTOS CORRIENTES</b>	
1. Personal y Obligaciones Sociales	7	7	9	10	7	8	7	9	10	8	8	8	7	1. Personal y Obligaciones Sociales	
2. Pensiones y Otras Prest. Sociales	5	5	5	15	5	5	6	5	9	5	6	5	7	2. Pensiones y Otras Prest. Sociales	
3. Bienes y Servicios	5	7	4	9	4	5	4	4	14	1	3	5	3	3. Bienes y Servicios	
4. Donaciones y Transferencias 2/	0	0	0	0	0	0	0	0	0	0	0	0	5	4. Donaciones y Transferencias	
5. Otros Gastos Corrientes	7	4	6	3	8	4	5	4	7	0	5	5	7	5. Otros Gastos Corrientes	
<b>b. GASTOS DE CAPITAL</b>	<b>14</b>	<b>7</b>	<b>6</b>	<b>6</b>	<b>13</b>	<b>16</b>	<b>17</b>	<b>13</b>	<b>31</b>	<b>5</b>	<b>5</b>	<b>3</b>	<b>3</b>	<b>b. GASTOS DE CAPITAL</b>	
1. Adquisición de Activos No Financieros	13	5	6	6	12	16	16	13	31	5	4	3	3	1. Adquisición de Activos No Financieros	
2. Otros gastos de capital 3/	1	2	0	0	0	1	1	0	0	0	0	0	0	2. Otros gastos de capital	

1/ Información actualizada al 30 de abril de 2017.

2/ Neto de transferencias intergubernamentales.

3/ Incluye donaciones y transferencias.

Fuente: MEF.

Elaboración: BCRP - Sucursal Huancayo. Departamento de Estudios Económicos.

**ANEXO 7**

**PASCO: EJECUCIÓN DEL PRESUPUESTO DE GASTOS DEL GOBIERNO REGIONAL 1/**

(Millones de soles)

	2016									2017				
	ABR	MAY	JUN	JUL	AGO	SET	OCT	NOV	DIC	ENE	FEB	MAR	ABR	
<b>GASTOS NO FINANCIEROS</b>	27	46	46	31	82	71	73	52	68	23	46	50	32	<b>GASTOS NO FINANCIEROS</b>
<b>a. GASTOS CORRIENTES</b>	22	39	26	22	30	30	42	23	27	23	26	24	25	<b>a. GASTOS CORRIENTES</b>
1. Personal y Obligaciones Sociales	17	29	18	14	19	20	33	12	15	19	22	18	19	1. Personal y Obligaciones Sociales
2. Pensiones y Otras Prest. Sociales	1	1	1	1	1	1	2	1	1	2	1	1	1	2. Pensiones y Otras Prest. Sociales
3. Bienes y Servicios	5	8	7	7	9	8	7	9	11	2	3	6	4	3. Bienes y Servicios
4. Otros Gastos Corrientes	0	0	0	0	0	0	0	2	0	0	0	0	0	4. Otros Gastos Corrientes
<b>b. GASTOS DE CAPITAL</b>	5	7	20	9	52	41	31	29	41	0	20	25	7	<b>b. GASTOS DE CAPITAL</b>
1. Adquisición de Activos No Financieros	5	7	20	9	52	41	31	29	41	0	20	25	7	1. Adquisición de Activos No Financieros
2. Otros gastos de capital 2/	0	0	0	0	0	0	0	0	0	0	0	0	0	2. Otros gastos de capital

1/ Información actualizada al 30 de abril de 2017.

2/ Incluye donaciones y transferencias.

Fuente: MEF.

Elaboración: BCRP - Sucursal Huancayo. Departamento de Estudios Económicos.



**ANEXO 8**

**PASCO: EJECUCIÓN DEL PRESUPUESTO DE GASTOS DE LOS GOBIERNOS LOCALES 1/**

(Millones de soles)

	2016									2017				
	ABR	MAY	JUN	JUL	AGO	SET	OCT	NOV	DIC	ENE	FEB	MAR	ABR	
<b>GASTOS NO FINANCIEROS</b>	<b>20</b>	<b>19</b>	<b>18</b>	<b>32</b>	<b>19</b>	<b>27</b>	<b>20</b>	<b>32</b>	<b>75</b>	<b>4</b>	<b>15</b>	<b>25</b>	<b>18</b>	<b>GASTOS NO FINANCIEROS</b>
<b>a. GASTOS CORRIENTES</b>	<b>10</b>	<b>10</b>	<b>9</b>	<b>14</b>	<b>7</b>	<b>11</b>	<b>10</b>	<b>10</b>	<b>23</b>	<b>4</b>	<b>7</b>	<b>10</b>	<b>8</b>	<b>a. GASTOS CORRIENTES</b>
1. Personal y Obligaciones Sociales	2	2	2	3	2	2	2	2	3	2	2	2	2	1. Personal y Obligaciones Sociales
2. Pensiones y Otras Prest. Sociales	0	0	1	1	1	1	1	1	1	0	0	0	0	2. Pensiones y Otras Prest. Sociales
3. Bienes y Servicios	7	7	6	6	6	7	7	7	15	2	5	7	5	3. Bienes y Servicios
4. Donaciones y Transferencias	0	0	0	4	-1	1	0	0	5	0	0	0	0	4. Donaciones y Transferencias
5. Otros Gastos Corrientes	0	0	0	0	0	0	0	0	0	0	0	0	0	5. Otros Gastos Corrientes
<b>b. GASTOS DE CAPITAL</b>	<b>10</b>	<b>10</b>	<b>8</b>	<b>19</b>	<b>11</b>	<b>16</b>	<b>10</b>	<b>21</b>	<b>52</b>	<b>0</b>	<b>8</b>	<b>15</b>	<b>10</b>	<b>b. GASTOS DE CAPITAL</b>
1. Adquisición de Activos No Financieros	10	10	8	19	11	16	10	21	51	0	8	15	10	1. Adquisición de Activos No Financieros
2. Otros gastos de capital 2/	0	0	0	0	0	0	0	0	0	0	0	0	0	2. Otros gastos de capital

1/ Información actualizada al 30 de abril de 2017.

2/ Incluye donaciones y transferencias.

Fuente: MEF.

Elaboración: BCRP - Sucursal Huancayo. Departamento de Estudios Económicos.



**ANEXO 9**

**PASCO: MOROSIDAD 1/**  
(En porcentajes)

ENTIDADES FINANCIERAS	2 016										2 017			ENTIDADES FINANCIERAS
	MAR	ABR	MAY	JUN	JUL	AGO	SET	OCT	NOV	DIC	ENE	FEB	MAR	
<b>I. BANCA MÚLTIPLE</b>	4,7	5,4	4,9	5,0	5,2	5,0	4,9	4,2	4,5	4,5	4,2	6,3	5,1	<b>I. BANCA MÚLTIPLE</b>
<b>II. INSTITUCIONES NO BANCARIAS</b>														<b>II. INSTITUCIONES NO BANCARIAS</b>
Financieras	4,0	3,6	3,6	3,9	3,8	3,6	3,5	3,4	3,3	3,3	3,6	3,9	3,8	Financieras
Cajas Municipales	3,2	3,2	3,5	3,2	3,6	3,7	3,4	3,4	3,6	3,2	4,1	4,0	4,2	Cajas Municipales
EDPYMEs	7,5	7,5	7,1	9,0	10,6	10,3	11,2	11,8	12,0	13,0	13,4	13,7	12,4	EDPYMEs
<b>III. ENTIDADES ESTATALES</b>														<b>III. ENTIDADES ESTATALES</b>
Banco de la Nación 2/	1,5	1,4	1,7	1,7	1,9	1,8	1,9	1,8	1,8	1,7	1,7	1,8	1,7	Banco de la Nación 2/
Agrobanco 3/	1,5	1,7	1,1	1,3	1,2	1,4	1,5	1,9	3,5	4,3	1,7	2,6	1,8	Agrobanco 3/
<b>TOTAL</b>	<b>3,8</b>	<b>4,0</b>	<b>3,9</b>	<b>3,9</b>	<b>4,1</b>	<b>4,0</b>	<b>4,0</b>	<b>3,7</b>	<b>4,0</b>	<b>4,0</b>	<b>3,8</b>	<b>4,9</b>	<b>4,3</b>	<b>TOTAL</b>

1/ Cifras preliminares.

2/ Sólo considera los créditos de consumo e hipotecario.

3/ No considera los créditos a las demás empresas del sector.

Fuente: SBS y AFP.

Elaboración: BCRP - Sucursal Huancayo. Departamento de Estudios Económicos.

