

**BANCO CENTRAL DE RESERVA DEL PERÚ**  
SUCURSAL HUANCAYO



**PASCO: Síntesis de Actividad Económica**  
**Marzo 2017<sup>1</sup>**

**Departamento de Estudios Económicos**

---

<sup>1</sup> En el presente informe participaron Francisco Callupe Casaño y Joel Jovani Turco Quinto.

## ÍNDICE

*Página*

<b>RESUMEN EJECUTIVO</b> .....	<b>3</b>
<b>I. ACTIVIDAD PRODUCTIVA</b> .....	<b>5</b>
1. Actividad primaria.....	5
1.1 Sector agropecuario.....	5
1.2 Sector minería.....	7
2. Otros indicadores sectoriales.....	8
2.1 Sector construcción.....	8
2.2 Arribos a los establecimientos de hospedaje.....	8
<b>II. SECTOR EXTERNO</b> .....	<b>9</b>
1. Exportaciones.....	9
<b>III. CRÉDITOS Y DEPÓSITOS</b> .....	<b>10</b>
1. Créditos.....	10
2. Depósitos.....	12
<b>IV. EJECUCIÓN DEL PRESUPUESTO PÚBLICO</b> .....	<b>13</b>
1. Ejecución del Presupuesto de Público de Gastos Corrientes.....	13
2. Ejecución del Presupuesto de Público de Inversiones.....	13
<b>V. ANEXOS</b> .....	<b>16</b>



## RESUMEN EJECUTIVO

---

### Principales hechos de importancia

- En marzo, el **sector minero** decreció en 2,2 por ciento interanual, explicado por la menor producción de cobre, zinc y plata, no obstante el ligero incremento en plomo y oro. Asimismo, la **producción agropecuaria** disminuyó en 2,4 por ciento, influenciado por la reducción de los subsectores agrícola (-1,9 por ciento) y pecuario (-3,9 por ciento).
- En cuanto a los **otros indicadores de actividad económica**, destacó en marzo el incremento de los despachos de cemento (16,8 por ciento); del crédito directo total (10,5 por ciento); crédito de consumo (14,1 por ciento); crédito hipotecario (2,1 por ciento); y la inversión pública (108,5 por ciento).

### Actividad primaria

- El **sector agropecuario** decreció en 2,4 por ciento interanual en marzo, sustentado en la reducción de las actividades agrícola (-1,9 por ciento) y pecuaria (-3,9 por ciento). Entre enero y marzo, aumentó en 7,1 por ciento respecto a similar periodo de 2016, ante los resultados positivos de los subsectores agrícola (8,1 por ciento) y pecuario (4,2 por ciento).
- La **actividad minera** registró un resultado negativo por segundo mes consecutivo. En marzo, decreció en 2,2 por ciento interanual, debido a la menor producción de cobre (-3,3 por ciento), zinc (-8,9 por ciento) y plata (-0,1 por ciento), contrarrestado parcialmente por la mayor producción de plomo (17,7 por ciento) y oro (12,9 por ciento). Entre enero y marzo, disminuyó en 1,8 por ciento, explicado por las reducciones de cobre (-3,8 por ciento), zinc (-1,0 por ciento) y plata (-6,1 por ciento), no obstante la mayor producción de plomo (3,0 por ciento) y oro (14,4 por ciento).

### Otros indicadores de actividad económica

- Los **despachos de cemento** crecieron por quince meses consecutivos, luego de registrar cuatro meses de resultados negativos. En marzo, se incrementó en 16,8 por ciento interanual, ante el mejor desempeño de la inversión privada y pública. Entre enero y marzo, crecieron en 8,6 por ciento respecto a similar periodo de 2016, asociado al mayor dinamismo de la inversión pública, principalmente de los gobiernos, Nacional y Regional; además de la ligera recuperación de la inversión minera, después de registrar un decrecimiento en el 2016.
- El **crédito directo total** en la región (S/ 655 millones) creció en 10,5 por ciento interanual con respecto a marzo de 2016, sobrepasando los mayores montos otorgados por el Banco de la Nación, Banca Múltiple e instituciones no bancarias. Asimismo, los créditos de **consumo e hipotecarios** crecieron en 14,1 y 2,1 por ciento, respectivamente.
- La **inversión pública** del mes (S/ 44 millones) aumentó en 108,5 por ciento interanual, ante los mayores montos ejecutados en el Gobierno Regional y las municipalidades. Entre enero y marzo, acumuló una ejecución de S/ 82 millones, superior en 119,1 por ciento respecto a similar periodo de 2016, influenciado por incrementos de todos los niveles de gobierno. En el avance, los tres principales proyectos con mayor monto ejecutado fueron: “Mejoramiento y ampliación de la capacidad resolutoria de los servicios de salud del Hospital Daniel Alcides Carrión” con un gasto devengado de S/ 28 millones, a cargo del Gobierno Regional; “Rehabilitación y mejoramiento de la Carretera Puerto Bermudez - San Alejandro” con un gasto de S/ 11 millones, a cargo del Gobierno Nacional; y “Mejoramiento y ampliación de los servicios de saneamiento y fortalecimiento institucional integral de la EMAPA Pasco” con un gasto de S/ 3 millones, a cargo del Gobierno Regional.

**CUADRO N° 1**  
**PASCO: OTROS INDICADORES DE ACTIVIDAD ECONÓMICA**  
 (Variación % respecto a similar mes del año anterior)

	Oct.16	Nov.16	Dic.16	Ene.17	Feb.17	Mar.17
Despachos de cemento 1/	↑ 3,4	↑ 25,9	↑ 5,7	↑ 6,1	↑ 3,4	↑ 16,8
Arribos a los establecimientos de hospedaje	↑ 25,2	↓ -6,9	↓ -0,9			
Crédito total 2/	↑ 13,3	↑ 12,1	↑ 12,1	↑ 11,6	↑ 10,8	↑ 10,5
Crédito de consumo 2/	↑ 20,2	↑ 20,7	↑ 19,9	↑ 19,3	↑ 17,1	↑ 14,1
Crédito hipotecario 2/	↑ 14,3	↑ 14,8	↑ 13,5	↑ 12,5	↑ 7,2	↑ 2,1
Inversión pública 1/	↓ -15,4	↑ 8,5	↓ -36,0	↑ 75,6	↑ 146,6	↑ 108,5

1/ En términos reales.

2/ En términos nominales.

Fuentes: UNACEM, MINCETUR, MTPE, SBS y MEF.

## I. ACTIVIDAD PRODUCTIVA

### 1. Actividad primaria

#### 1.1 Sector agropecuario

- La actividad agropecuaria decreció en 2,4 por ciento interanual en marzo, sustentado en la reducción de las actividades agrícola (-1,9 por ciento) y pecuaria (-3,9 por ciento). Entre enero y marzo, aumentó en 7,1 por ciento respecto a similar periodo de 2016, ante los resultados positivos de los subsectores agrícola (8,1 por ciento) y pecuario (4,2 por ciento).
- El subsector agrícola decreció en 1,9 por ciento interanual en el mes, explicado por la menor oferta al mercado interno (-2,9 por ciento), no obstante el incremento en el dirigido al mercado externo y agroindustria (19,0 por ciento); destacando en el primer caso, las reducciones de papa, maíz choclo, granadilla y zapallo; mientras que en el segundo, se incrementó por la mayor producción de maíz amarillo duro, café y cacao. En papa y maíz choclo, la menor producción se debió a la reducción de siembras, ante las menores lluvias registradas en las provincias de Pasco y Daniel Alcides Carrión. Entre enero y marzo, aumentó en 8,1 por ciento, debido a la mayor producción para el mercado interno (8,1 por ciento), además del dirigido al mercado externo y agroindustria (6,9 por ciento); destacando en el primer caso, los incrementos en yuca, rocoto, arroz cáscara, zapallo, alfalfa, papaya, haba grano verde y palta; y en el segundo, influenciado por cacao y café.

**CUADRO N° 2**  
**PASCO: SECTOR AGROPECUARIO 1/**  
(Miles de Toneladas)

Subsectores	Estructura Porcentual 2015 /2	Marzo			Enero - Marzo		
		2 016	2 017	Var.%	2 016	2 017	Var.%
<b>AGRÍCOLA</b>	<b>74,9</b>			<b>-1,9</b>			<b>8,1</b>
<b>Orientada al mercado interno 2/</b>	<b>62,1</b>			<b>-2,9</b>			<b>8,1</b>
Papa	18,0	18,2	13,0	-28,7	42,8	42,4	-0,8
Plátano	8,5	7,8	7,8	0,6	22,2	21,7	-2,3
Yuca	6,1	3,9	4,8	21,7	11,5	15,7	37,1
Rocoto	4,4	1,3	2,7	107,2	3,9	6,8	73,3
Granadilla	9,3	2,2	1,8	-17,8	5,5	4,8	-12,3
Arroz Cáscara	1,0	0,2	0,5	155,8	1,4	2,1	53,0
Zapallo	1,2	0,5	0,5	-6,2	1,1	1,6	44,8
Palta	0,7	0,8	0,9	15,3	1,4	1,6	16,3
<b>Orientada al mercado externo y agroindustria 2/</b>	<b>12,8</b>			<b>19,0</b>			<b>6,9</b>
Maíz A. Duro	1,4	0,7	0,8	3,6	3,7	3,5	-5,3
Cacao	1,5	0,0	0,0	141,2	0,1	0,1	120,0
Café	8,6	0,1	0,1	10,3	0,1	0,1	10,3
<b>PECUARIO</b>	<b>25,1</b>			<b>-3,9</b>			<b>4,2</b>
Carne de vacuno 3/	6,4	0,3	0,3	1,2	0,6	0,6	0,1
Carne de ave 3/	1,4	0,1	0,1	-57,8	0,3	0,2	-28,9
Carne de ovino 3/	3,6	0,1	0,1	-1,1	0,2	0,2	3,7
Leche	5,7	2,1	2,3	9,1	6,3	7,2	15,1
<b>SECTOR AGROPECUARIO</b>	<b>100,0</b>			<b>-2,4</b>			<b>7,1</b>

1/ Cifras preliminares.

2/ A precios de 2007.

3/ Peso neto.

Fuente: MINAGRI.

Elaboración: BCRP - Sucursal Huancayo. Departamento de Estudios Económicos.

- La producción pecuaria decreció en 3,9 por ciento interanual en el mes, debido a la menor producción de huevo, lana y carnes de, ave y ovino. Entre enero y marzo, se incrementó en 4,2 por ciento, influenciado por la mayor oferta de leche, lana, además de carnes de porcino, ovino, alpaca, caprino, vacuno y llama. La mayor producción de leche y, carnes de vacuno y porcino, se concentran en la provincia de Oxapampa por ostentar un clima adecuado y disponibilidad de pastos; mientras que la oferta de lana y, carnes de ovino y alpaca, provienen de las provincias de Pasco y Daniel Alcides Carrión.
- En cuanto al avance de las siembras, correspondiente a la actual campaña agrícola (2016-2017), se instalaron 28 997 hectáreas, superior en 1 328 hectáreas (4,8 por ciento) respecto a su similar de la campaña anterior (2015-2016), debido a mayores instalaciones de cultivos permanentes (2 166 hectáreas o 138,6 por ciento más), contrarrestado parcialmente por las menores siembras de cultivos transitorios (838 hectáreas o 3,2 por ciento menos); destacando en el primero, los incrementos de cacao, rocoto, granadilla y plátano; y en el segundo, por las menores siembras de maíz amarillo duro, yuca, arroz cáscara y maca. Las mayores siembras de cacao se sustentaron en una demanda favorable y mayores precios de mercado.

**CUADRO N° 3**  
**PASCO: SUPERFICIE SEMBRADA 1/**  
(Hectáreas)

	Campaña Agrícola 2/		Variación	
	2015-2016	2016-2017	Absoluta	Porcentual
<b>Cultivos Transitorios</b>	<b>26 107</b>	<b>25 268</b>	<b>-838</b>	<b>-3,2</b>
Papa	8 551	8 669	118	1,4
Maíz A. Duro	3 251	3 136	-115	-3,5
Yuca	2 789	2 605	-184	-6,6
Arroz Cáscara	2 504	1 923	-581	-23,2
Maíz Amiláceo	1 568	1 785	217	13,8
Maca	1 827	1 001	-826	-45,2
Maíz Choclo	797	800	3	0,4
Olluco	693	800	107	15,4
Frijol Grano Seco	657	739	82	12,5
Oca	616	656	40	6,5
Otros	2 854	3 155	301	10,5
<b>Cultivos Permanentes</b>	<b>1 563</b>	<b>3 729</b>	<b>2 166</b>	<b>138,6</b>
Cacao	47	1 640	1 593	3 389,4
Rocoto	370	757	387	104,6
Granadilla	457	600	143	31,3
Plátano	155	452	297	191,6
Café	309	175	-134	-43,4
Otros	225	105	-120	-53,2
<b>TOTAL</b>	<b>27 669</b>	<b>28 997</b>	<b>1 328</b>	<b>4,8</b>

1/ Cifras preliminares.

2/ De agosto a marzo.

Fuente: Dirección Regional de Agricultura - Pasco.

Elaboración: BCRP - Sucursal Huancayo. Departamento de Estudios Económicos.



## 1.2 Sector minería

- La producción minera registró un resultado negativo por segundo mes consecutivo. En marzo, decreció en 2,2 por ciento interanual, debido a la menor producción de cobre (-3,3 por ciento) en las mineras Atacocha, Milpo, Pan American Silver y El Brocal; zinc (-8,9 por ciento) en las mineras Atacocha, Milpo y Administradora Chungar; y plata (-0,1 por ciento) por las mineras Atacocha, Aurífera Aurex, Administradora Chungar, Pan American Silver y El Brocal. El resultado del mes se contrarrestó parcialmente por la ligera mayor producción de plomo (17,7 por ciento) y oro (12,9 por ciento).
- Entre enero y marzo, disminuyó en 1,8 por ciento, explicado por las reducciones de cobre (-3,8 por ciento), zinc (-1,0 por ciento) y plata (-6,1 por ciento), no obstante la mayor producción de plomo (3,0 por ciento) y oro (14,4 por ciento). Los decrecimientos en cobre y zinc se registraron en las mineras Atacocha, Milpo y Administradora Chungar; y en plata, en Atacocha, Aurífera Aurex, Milpo, Administradora Cerro, Administradora Chungar y Pan American Silver.
- Entre enero y marzo, a precios de 2007, la producción de zinc significó el 42 por ciento del VBP minero, seguido por cobre (25 por ciento), plata (18 por ciento), plomo (12 por ciento) y oro (3 por ciento).

**CUADRO N° 4**  
**PASCO: SECTOR MINERÍA 1/**  
(Variación % real respecto a similar periodo del año anterior)

	Estructura Porcentual 2015 2/	Marzo			Enero - Marzo		
		2 016	2 017	Var. %	2 016	2 017	Var. %
Cobre (TMF)	19,8	5 317	5 143	-3,3	14 817	14 259	-3,8
Plomo (TMF)	12,9	7 286	8 572	17,7	21 462	22 097	3,0
Zinc (TMF)	45,3	21 705	19 765	-8,9	62 252	61 603	-1,0
Oro (Grs.f)	1,8	134 590	151 968	12,9	382 254	437 292	14,4
Plata (Kg.f)	20,1	52 894	52 816	-0,1	156 996	147 364	-6,1
<b>TOTAL 1/</b>				<b>-2,2</b>			<b>-1,8</b>

1/ Cifras preliminares.

2/ A precios de 2007.

Fuente: MINEM.

Elaboración: BCRP - Sucursal Huancayo. Departamento de Estudios Económicos.

**GRÁFICO N° 1**  
**PASCO: CRECIMIENTO DE LA PRODUCCIÓN MINERA**  
(Variación % real respecto a similar mes del año anterior)

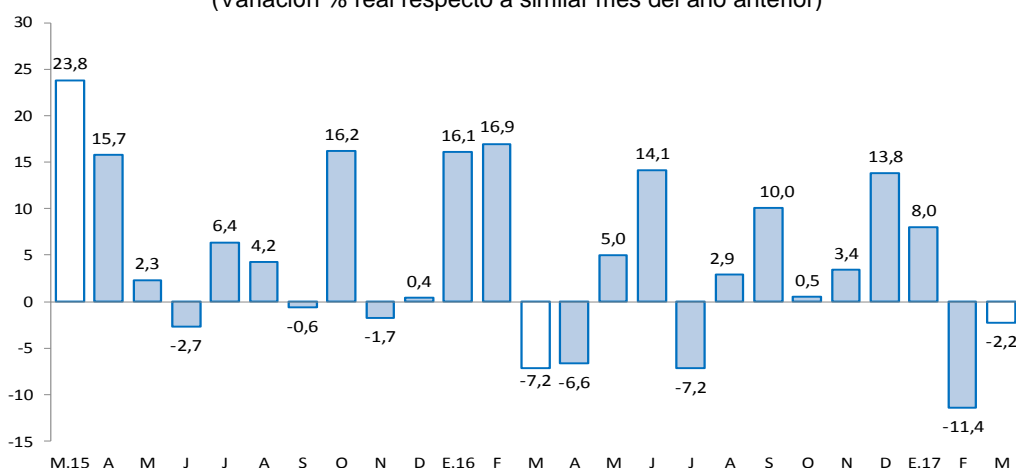

Fuente: MINEM.

Elaboración: BCRP - Sucursal Huancayo. Departamento de Estudios Económicos.

## 2. Otros indicadores sectoriales

### 2.1 Sector construcción

- Los despachos de cemento por la empresa UNACEM crecieron por quince meses consecutivos, luego de registrar cuatro meses de resultados negativos. En marzo, se incrementó en 16,8 por ciento interanual, explicado principalmente por el mayor desempeño de la inversión privada y pública.
- Entre enero y marzo, los despachos de cemento crecieron en 8,6 por ciento respecto a similar periodo de 2016, asociado al mayor desempeño de la inversión pública, principalmente de los gobiernos, Nacional y Regional; además de la ligera recuperación de la inversión minera, después de registrar un decrecimiento en el 2016.

**GRÁFICO N° 2**  
**PASCO: CRECIMIENTO DE LOS DESPACHOS DE CEMENTO**  
 (Variación % real respecto a similar mes del año anterior)

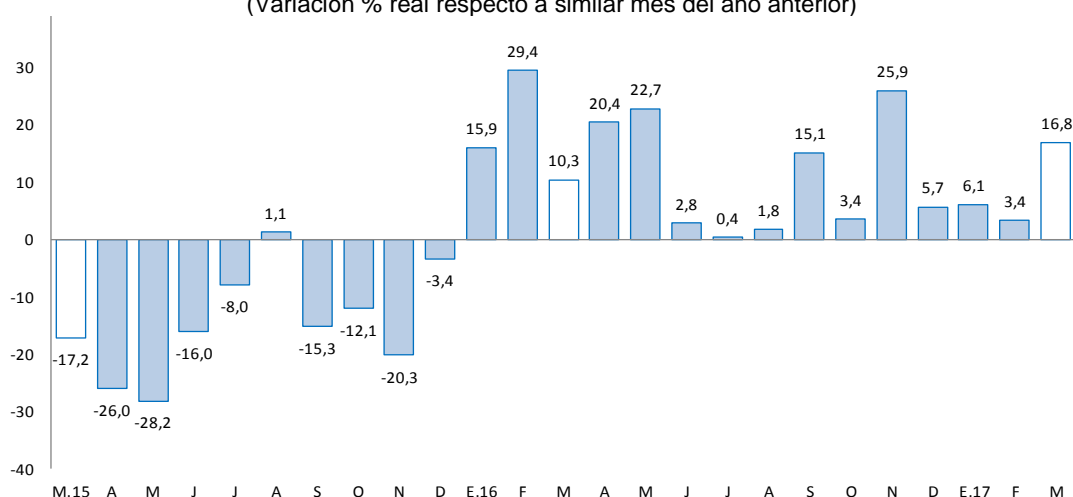

Fuente: UNACEM (Plantas Condorcocha y Atocongo).

Elaboración: BCRP - Sucursal Huancayo. Departamento de Estudios Económicos.

### 2.2 Arribos a los establecimientos de hospedaje

- En diciembre de 2016, el número de arribos a los establecimientos de hospedaje (21 miles) decreció en 0,9 por ciento interanual, explicado por la menor afluencia de visitantes nacionales (-1,1 por ciento), no obstante los mayores arribos de extranjeros (30,8 por ciento). Entre enero y diciembre de 2016, sumó 276 miles de arribos, registrando un crecimiento de 13,1 por ciento respecto de similar periodo de 2015, influenciado por los incrementos de visitantes nacionales (13,0 por ciento) y extranjeros (27,3 por ciento) hacia las provincias de Oxapampa y Pasco. El departamento cuenta con importantes atractivos turísticos ubicados en la zona ceja de selva y selva (provincia de Oxapampa), así como en la localidad de Huayllay, provincia de Pasco, en la que se encuentra los atractivos turísticos del Bosque de Piedras y los Baños Termales de Calera.
- Del total de arribos entre enero y diciembre de 2016, el 99,2 por ciento fueron nacionales, de los cuales el 38 por ciento procedió del propio departamento, seguido de Lima Metropolitana (24 por ciento), Junín (14 por ciento), Lima provincias (10 por ciento) y Huánuco (8 por ciento). Asimismo, del total de visitantes extranjeros, el 19 por ciento procedió de Francia, seguido de Alemania (13 por ciento), España (11 por ciento), Estados Unidos (10 por ciento), Canadá (8 por ciento), Colombia (6 por ciento) y Venezuela (6 por ciento), entre los principales.





**GRÁFICO N° 3**  
**PASCO: CRECIMIENTO DE ARRIBOS A ESTABLECIMIENTOS DE HOSPEDAJE**  
(Variación %)

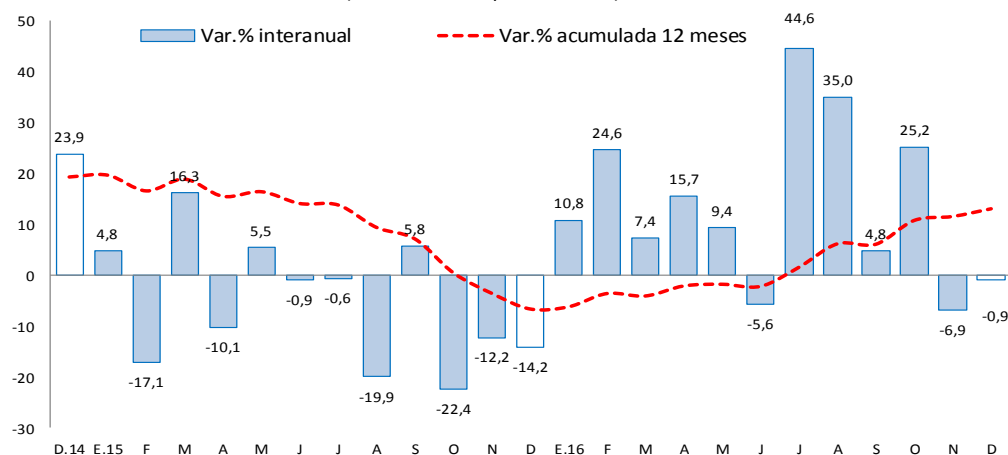

Fuente: MINCETUR.

Elaboración: BCRP - Sucursal Huancayo. Departamento de Estudios Económicos.

## II. SECTOR EXTERNO

### 1. Exportaciones

- Las exportaciones de Pasco totalizaron US\$ 8 millones en marzo, menor en US\$ 21 millones (-71,3 por ciento) respecto a similar mes de 2016, sustentado en la disminución de envíos de productos tradicionales en US\$ 17 millones (-74,0 por ciento), además de los no tradicionales en US\$ 4 millones (-59,8 por ciento). Los menores envíos de **productos tradicionales** se explicaron por el decrecimiento de productos mineros en US\$ 17 millones (-74,5 por ciento), principalmente de los concentrados de oro y plomo; mientras que la disminución de los **no tradicionales** se relacionó a los menores envíos de productos sidero-metalúrgicos.

**CUADRO N° 5**  
**PASCO: EXPORTACIONES POR GRUPO DE PRODUCTOS 1/**  
(Valor FOB en millones de US\$)

	Estructura % 2 015	Marzo			Enero - Marzo		
		2 016	2 017	Var. %	2 016	2 017	Var. %
<b>Productos Tradicionales</b>	<b>95,1</b>	<b>23</b>	<b>6</b>	<b>-74,0</b>	<b>117</b>	<b>31</b>	<b>-73,8</b>
Agrícolas	0,4	0	0	-22,1	1	1	-48,2
Mineros	94,7	23	6	-74,5	116	30	-74,1
<b>Productos No Tradicionales</b>	<b>4,9</b>	<b>6</b>	<b>2</b>	<b>-59,8</b>	<b>15</b>	<b>5</b>	<b>-69,9</b>
Agropecuarios	0,2	0	0	-100,0	0	0	-100,0
Textil	0,0	0	0	-	0	0	-
Maderas y papeles, y sus manuf.	0,0	0	0	-	0	0	-
Químicos	0,0	0	0	-	0	0	-
Minerales no metálicos	0,0	0	0	-	0	0	-
Sidero-Metalúrgico y joyerías	4,7	5	2	-57,7	15	5	-69,3
Metal-Mecánicos	0,0	0	0	-	0	0	-
Resto de otros no tradicionales	0,0	0	0	-	0	0	-
<b>Total Exportaciones</b>	<b>100</b>	<b>29</b>	<b>8</b>	<b>-71,3</b>	<b>132</b>	<b>35</b>	<b>-73,3</b>

1/ Cifras Preliminares.

Fuente: SUNAT.

Elaboración: BCRP - Sucursal Huancayo. Departamento de Estudios Económicos.

- Entre enero y marzo, las ventas totalizaron US\$ 35 millones, menor en US\$ 97 millones (-73,3 por ciento) respecto de similar periodo de 2016, explicado por las reducciones de envíos de productos tradicionales en US\$ 86 millones (-73,8 por ciento) y de no tradicionales en US\$ 10 millones (-69,9 por ciento). En relación a la reducción de los **tradicionales**, que significaron el 86,8 por ciento del total, se explicó por la menor oferta de productos mineros (-74,1 por ciento), principalmente de plata, oro, plomo y zinc. Respecto a los **no tradicionales**, la disminución se relacionó a menores envíos de productos sidero-metalúrgicos.
- Entre enero y marzo, los principales destinos de exportación fueron China (28 por ciento), Estados Unidos (14 por ciento) y Bélgica (1 por ciento). Por productos, los mayores envíos se registraron en concentrados de, cobre (58 por ciento) y zinc (26 por ciento), además de plata en bruto aleada (13 por ciento) y café (1 por ciento).

### III. CRÉDITOS Y DEPÓSITOS

#### 1. Créditos

- Los créditos en Pasco, al término de marzo registraron un incremento de 10,5 por ciento comparado a igual mes de 2016 y de 0,3 por ciento respecto al mes anterior. El incremento interanual se explicó por mayores montos otorgados a empresas (9,5 por ciento), para consumo (14,1 por ciento) e hipotecario (2,1 por ciento); en empresas, sustentado por los mayores créditos de las Cajas Municipales y Financieras a las micro y pequeñas empresas de los sectores comercio y servicio, además de los mayores montos de la Banca Múltiple a empresas contratistas del sector minero; y en créditos hipotecarios, asociado a las menores tasas de interés en moneda nacional por parte de la Banca Múltiple. Respecto al mes previo, el incremento de 0,3 por ciento se debió a mayores créditos a micro empresas por parte de las Cajas Municipales y Financieras.

**CUADRO N° 6**  
**PASCO: CRÉDITO DIRECTO**  
(Saldos en millones de soles)

	Saldos en millones de soles		Tasas de crecimiento (%)	
	feb-17	mar-17	Mes	12 Meses
<b>Banco de la Nación 1/</b>	<b>34</b>	<b>34</b>	<b>-0,1</b>	<b>6,1</b>
<b>Agrobanco 2/</b>	<b>56</b>	<b>55</b>	<b>-1,2</b>	<b>-7,9</b>
<b>Banca Múltiple</b>	<b>315</b>	<b>312</b>	<b>-0,7</b>	<b>10,5</b>
<b>Instituciones No Bancarias</b>	<b>248</b>	<b>253</b>	<b>2,0</b>	<b>16,3</b>
Financieras	87	88	1,0	4,1
Cajas Municipales	154	158	2,7	22,2
Cajas Rurales	0	0	-	-
Edpymes	7	7	-1,5	100,9
<b>Total</b>	<b>653</b>	<b>655</b>	<b>0,3</b>	<b>10,5</b>
<b>Empresas</b>	<b>378</b>	<b>380</b>	<b>0,4</b>	<b>9,5</b>
<b>Personas</b>	<b>275</b>	<b>275</b>	<b>0,1</b>	<b>12,0</b>
Consumo	229	230	0,2	14,1
Hipotecario	46	45	-0,5	2,1
En MN	585	589	0,7	10,7
En ME	68	66	-3,0	9,2

1/ Considera sólo los créditos de consumo e hipotecario.

2/ No considera los créditos a las demás empresas del sistema financiero.

Fuente: SBS y AFP.

Elaboración: BCRP - Sucursal Huancayo. Departamento de Estudios Económicos.



- Por **tipo de moneda**, los créditos estuvieron conformados en un 90,0 por ciento por moneda nacional, los que interanualmente crecieron en 10,7 por ciento, debido a mayores montos otorgados para empresas, consumo e hipotecario. En moneda extranjera (que representó el 10,0 por ciento restante), interanualmente registró un aumento de 9,2 por ciento, influenciado por los mayores créditos a empresas.

**GRÁFICO Nº 4**  
**PASCO: CRECIMIENTO DEL CRÉDITO DIRECTO**  
(Variación % respecto a similar mes del año anterior)

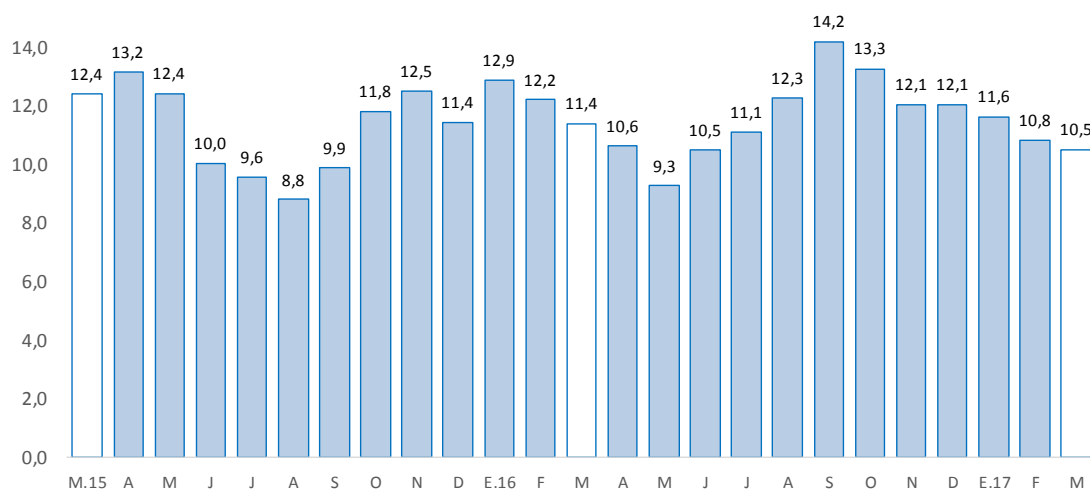

Fuente: SBS y AFP.

Elaboración: BCRP - Sucursal Huancayo. Departamento de Estudios Económicos.

- La **cartera morosa** al mes de febrero alcanzó 4,9 por ciento, mayor en 1,5 puntos porcentuales respecto a similar mes de 2016. Los mayores ratios se registraron en las Edpymes (13,7 por ciento), Banca Múltiple (6,3 por ciento), Cajas Municipales (4,0 por ciento), Financieras (3,9 por ciento), Agrobanco (2,6 por ciento) y Banco de la Nación (1,8 por ciento).

**GRÁFICO Nº 5**  
**PASCO: TASA DE MOROSIDAD 1/ 2/**  
(En porcentaje)

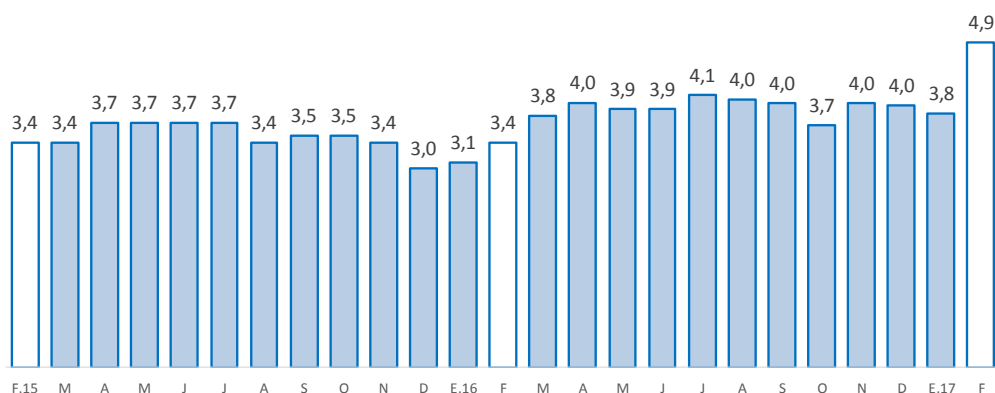

1/ Morosidad = (créditos vencidos + créditos en cobranza judicial) / colocaciones brutas.

2/ Preliminar.

Fuente: SBS y AFP.

Elaboración: BCRP - Sucursal Huancayo. Departamento de Estudios Económicos.



## 2. Depósitos

- En cuanto a los depósitos, aumentaron ligeramente en 0,1 por ciento respecto de marzo 2016, y disminuyeron en 1,8 por ciento comparado al mes previo. El incremento interanual se debió a los mayores montos en depósitos en ahorro (10,8 por ciento) y a plazo (9,7 por ciento); destacando en el primer caso, los incrementos en las Financieras y Cajas Municipales; mientras que, en el segundo, se debió a las mayores tasas de interés en las Cajas Municipales. Respecto al mes previo, el decrecimiento se asoció a menores depósitos a la vista (-2,9 por ciento) en el Banco de la Nación, además de depósitos en ahorro (-2,8 por ciento) en el Banco de la Nación. Según composición, los depósitos en ahorro concentraron el 44,5 por ciento del total, seguido por los depósitos a la vista (30,1 por ciento) y a plazo (25,4 por ciento).

**CUADRO Nº 7**  
**PASCO: DEPÓSITOS**  
(Saldos en millones de soles)

	Saldos en millones de soles		Tasas de crecimiento (%)	
	feb-17	mar-17	Mes	12 Meses
<b>Banco de la Nación</b>	<b>183</b>	<b>174</b>	<b>-4,7</b>	<b>-7,4</b>
<b>Banca Múltiple</b>	<b>269</b>	<b>267</b>	<b>-0,8</b>	<b>-1,4</b>
<b>Instituciones No Bancarias</b>	<b>95</b>	<b>96</b>	<b>0,8</b>	<b>23,1</b>
Financieras	14	14	1,3	11,5
Cajas Municipales	82	82	0,7	25,3
Cajas Rurales	0	0	-	-
<b>TOTAL</b>	<b>548</b>	<b>538</b>	<b>-1,8</b>	<b>0,1</b>
Vista	167	162	-2,9	-17,9
Ahorro	246	239	-2,8	10,8
A plazo	135	137	1,3	9,7
En MN	474	464	-2,0	4,0
En ME	74	74	-0,3	-19,1

Fuente: SBS y AFP.

Elaboración: BCRP - Sucursal Huancayo. Departamento de Estudios Económicos.

**GRÁFICO Nº 6**  
**PASCO: CRECIMIENTO DE LOS DEPÓSITOS**  
(Variación % respecto a similar mes del año anterior)

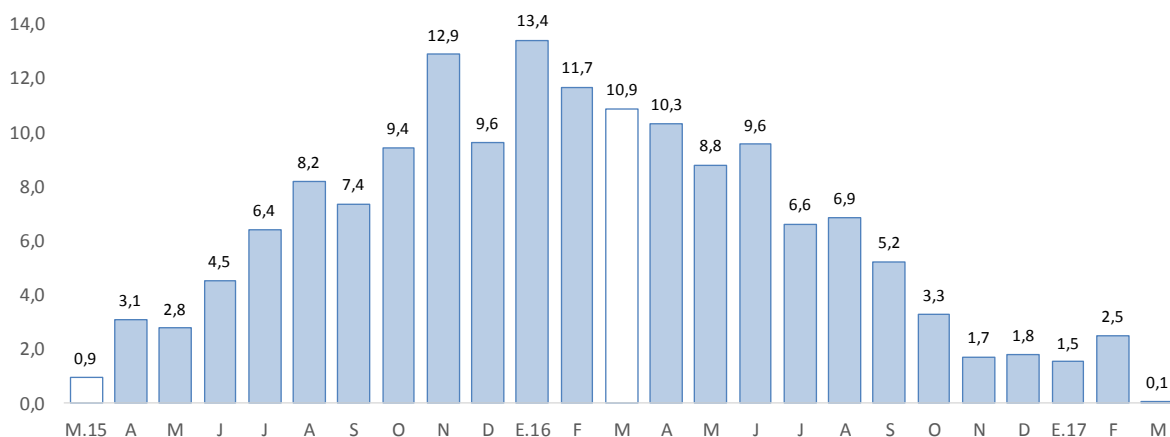

Fuente: SBS y AFP.

Elaboración: BCRP - Sucursal Huancayo. Departamento de Estudios Económicos.



- Por **institución financiera**, destacó la Banca Múltiple con una participación de 49,7 por ciento de los depósitos; seguido del Banco de la Nación (32,4 por ciento) y las empresas no bancarias (17,9 por ciento).
- Por **tipo de moneda**, los depósitos en moneda nacional, que conformaron un 86,3 por ciento de participación, registraron un crecimiento de 4,0 por ciento interanual; mientras que en moneda extranjera, con un 13,7 por ciento, disminuyó en 19,1 por ciento.

#### IV. EJECUCIÓN DEL PRESUPUESTO PÚBLICO

##### 1. Ejecución del Presupuesto de Público de Gastos Corrientes

- La ejecución presupuestal del gasto corriente no financiero del mes (S/ 58 millones), neto de transferencias intergubernamentales, decreció en 11,6 por ciento interanual (S/ 5 millones menos), influenciado por el Gobierno Nacional (-29,0 por ciento) y las municipalidades (-11,2 por ciento); en el primer caso, por los menores gastos en compras de bienes y servicios; y en el segundo, por menores devengados en remuneraciones. El resultado del mes se contrarrestó parcialmente por los mayores gastos del Gobierno Regional (15,9 por ciento), sustentado en remuneraciones, transferencias, y compras de bienes y servicios.
- Entre enero y marzo, sumó S/ 154 millones, registrando un decrecimiento de 0,3 por ciento respecto a similar periodo de 2016, ante los menores montos devengados en el Gobierno Nacional (-17,6 por ciento) y los municipios (-3,7 por ciento); en el primer caso, por la reducción de compras de bienes y servicios; mientras que en el segundo, por menores devengados en remuneraciones. El resultado del acumulado se incrementó parcialmente por los mayores gastos del Gobierno Regional (21,5 por ciento), influenciado por remuneraciones, transferencias, y compras de bienes y servicios.

**CUADRO Nº 8**  
**PASCO: EJECUCIÓN DEL PRESUPUESTO PÚBLICO DE GASTOS CORRIENTES 1/ 2/**  
(Millones de soles)

	Marzo			Enero - Marzo		
	2 016	2 017	Var.% real	2 016	2 017	Var.% real
Gobierno Nacional	32	24	-29,0	70	60	-17,6
Gobierno Regional	20	24	15,9	58	73	21,5
Gobiernos locales	10	10	-11,2	21	21	-3,7
<b>Total</b>	<b>63</b>	<b>58</b>	<b>-11,6</b>	<b>149</b>	<b>154</b>	<b>-0,3</b>

1/ Información actualizada al 31 de marzo de 2017.

2/ Neto de transferencias intergubernamentales. Comprende pensiones y otros gastos corrientes.

Fuente: MEF.

Elaboración: BCRP - Sucursal Huancayo. Departamento de Estudios Económicos.

##### 2. Ejecución del Presupuesto de Público de Inversiones

- La inversión pública en Pasco, correspondiente a los tres niveles de gobierno, sumó S/ 44 millones en el mes, mayor en S/ 24 millones (108,5 por ciento) comparado a similar mes de 2016, ante los incrementos de los montos ejecutados en el Gobierno Regional (1009,1 por ciento) y las municipalidades (7,2 por ciento), no obstante las menores inversiones en el Gobierno Nacional (-29,4 por ciento). En el Gobierno Regional, debido a los mayores devengados en los sectores de salud y educación; mientras que en las municipalidades, por los rubros de cultura y deporte.

- Entre enero y marzo, la inversión pública acumuló una ejecución de S/ 82 millones, mayor en 119,1 por ciento respecto a similar periodo de 2016, ante los mayores desembolsos en todos los niveles de gobierno. En el Gobierno Nacional (134,2 por ciento), influenciado por las mayores inversiones en el sector transporte; en el Gobierno Regional (416,3 por ciento), por los rubros de salud y educación; y en los municipios, por los sectores transporte y saneamiento.
- Respecto al avance de la inversión pública, lo ejecutado entre enero y marzo representó en la región el 15,0 por ciento de su Presupuesto Institucional Modificado (PIM) que sumó S/ 548 millones. El Gobierno Regional registró un avance de 23,9 por ciento, seguido de las municipalidades (13,8 por ciento) y el Gobierno Nacional (6,9 por ciento).

**CUADRO Nº 9**  
**PASCO: EJECUCIÓN DEL PRESUPUESTO PÚBLICO DE INVERSIONES 1/ 2/**  
(Millones de soles)

	Marzo			Enero - Marzo		
	2 016	2 017	Var.% real	2 016	2 017	Var.% real
Gobierno Nacional	4	3	-29,4	5	13	134,2
Gobierno Regional	2	25	1 009,1	9	46	416,3
Gobiernos locales	14	15	7,2	22	24	2,2
<b>Total</b>	<b>20</b>	<b>44</b>	<b>108,5</b>	<b>36</b>	<b>82</b>	<b>119,1</b>

1/ Información actualizada al 31 de marzo de 2017.

2/ Comprende la adquisición de activos no financieros

Fuente: MEF.

Elaboración: BCRP - Sucursal Huancayo. Departamento de Estudios Económicos.

**GRÁFICO Nº 7**  
**PASCO: CRECIMIENTO DE LA EJECUCIÓN DEL PRESUPUESTO PÚBLICO DE INVERSIONES**  
(Variación % real)

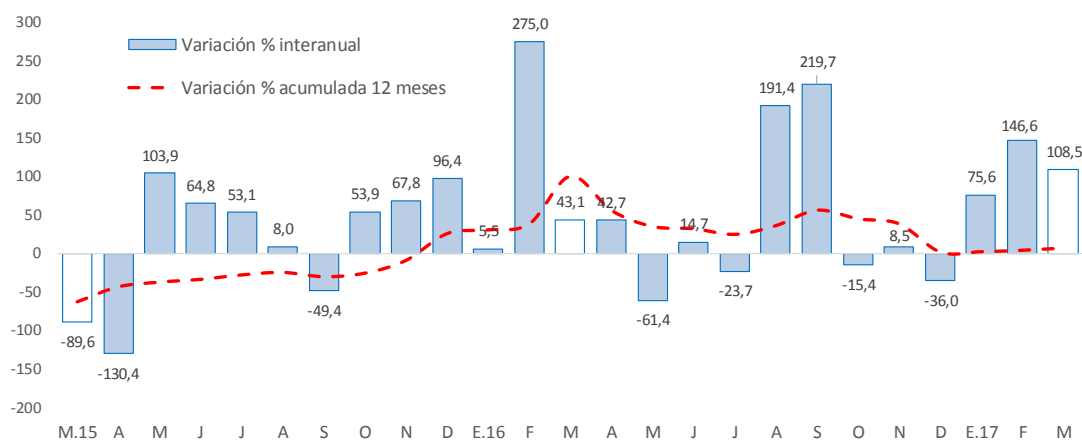

Fuente: MEF.

Elaboración: BCRP - Sucursal Huancayo. Departamento de Estudios Económicos.

- Entre los principales proyectos que se ejecutaron entre enero y marzo, destacaron en el Gobierno Nacional la “Rehabilitación y mejoramiento de la Carretera Puerto Bermúdez - San Alejandro” con un gasto de S/ 11 millones; “Sistema Eléctrico Rural Villa Rica, III Etapa” con un gasto devengado de S/ 634 miles; y “Mejoramiento y ampliación de la gestión integral de los residuos sólidos de la ciudad de Oxapampa y del servicio de disposición final de los distritos de Chontabamba y Huancabamba, provincia de Oxapampa” con un gasto devengado de S/ 525 miles.



- En el Gobierno Regional, sobresalieron los proyectos de “Mejoramiento y ampliación de la capacidad resolutive de los servicios de salud del Hospital Daniel Alcides Carrión” con un gasto devengado de S/ 28 millones; “Mejoramiento y ampliación de los servicios de saneamiento y fortalecimiento institucional integral de la EMAPA Pasco” con un gasto de S/ 3 millones; y “Reforestación con fines de protección de suelo en 42 comunidades campesinas de la provincia de Pasco” con un gasto de S/ 2 millones.
- Por su parte, en los gobiernos locales, los mayores desembolsos se registraron en el “Mejoramiento de la carretera Lucmapampa - San Pedro de Pillao, distrito de San Pedro de Pillao, provincia de Daniel Alcides Carrión” con un gasto de S/ 3 millones; “Ampliación y mejoramiento del sistema de agua potable, alcantarillado y tratamiento de aguas residuales en el Centro Poblado San Agustín de Huaychao, distrito de Huayllay” con un gasto de S/ 2 millones; e “Instalación del polideportivo en el AA.HH. José Carlos Mariátegui, distrito de Simón Bolívar, provincia de Pasco” con un gasto de S/ 2 millones.

## V. ANEXOS





ANEXO 1

PASCO: PRODUCCIÓN AGROPECUARIA 1/  
(En toneladas métricas)

CULTIVOS	2 016										2 017			CULTIVOS
	MAR	ABR	MAY	JUN	JUL	AGO	SET	OCT	NOV	DIC	ENE	FEB	MAR	
<b>AGRÍCOLA</b>														<b>AGRÍCOLA</b>
<b>CONSUMO INTERNO</b>														<b>CONSUMO INTERNO</b>
Aji	203	184	177	212	183	172	172	222	196	229	143	167	256	Aji
Ailfalfa	123	136	171	180	200	243	212	195	242	196	223	268	334	Ailfalfa
Arroz Cáscara	211	159	175	338	459	351	160	141	159	318	776	794	541	Arroz Cáscara
Arveja Grano Seco	0	0	29	45	11	0	0	0	0	0	0	0	0	Arveja Grano Seco
Arveja Grano Verde	30	75	603	1 196	610	76	0	0	0	0	0	54	128	Arveja Grano Verde
Caigua	481	342	250	218	217	112	187	189	208	202	195	141	249	Caigua
Cebada Grano	0	0	0	0	182	0	0	0	0	0	0	0	0	Cebada Grano
Frijol Grano Seco	63	9	26	202	215	155	0	0	72	246	294	150	0	Frijol Grano Seco
Granadilla	2 190	2 216	1 718	1 296	2 206	2 263	1 708	1 480	1 783	1 987	1 388	1 638	1 799	Granadilla
Haba Grano Seco	0	0	177	331	248	0	0	0	0	0	0	0	0	Haba Grano Seco
Haba Grano Verde	346	690	830	107	0	0	0	0	0	0	0	86	658	Haba Grano Verde
Limón	0	0	60	40	0	0	0	0	10	0	0	0	0	Limón
Maíz Amiláceo	0	0	141	460	1 207	23	0	0	0	0	0	0	0	Maíz Amiláceo
Maíz Choclo	1 325	2 723	7 000	150	123	0	0	0	0	90	150	258	1 053	Maíz Choclo
Mandarina	12	36	49	48	36	11	10	0	0	0	0	0	12	Mandarina
Naranja	23	79	193	184	87	24	0	0	30	0	0	0	12	Naranja
Olluco	0	0	2 971	3 764	610	0	0	0	0	0	0	0	0	Olluco
Palta	803	168	18	45	43	36	58	70	51	16	221	424	926	Palta
Papa	18 221	21 905	33 307	32 103	13 909	1 094	19	20	1 155	612	14 007	15 406	12 993	Papa
Papaya	295	312	317	268	331	327	303	290	212	286	276	285	637	Papaya
Piña	31	4	4	4	10	14	11	13	17	21	22	33	19	Piña
Plátano	7 794	6 909	7 743	8 085	7 858	6 834	7 777	8 243	8 184	8 728	6 880	7 003	7 840	Plátano
Rocoto	1 311	1 689	1 575	2 096	2 902	2 762	2 108	2 108	2 266	2 927	1 932	2 178	2 718	Rocoto
Trigo	0	0	0	0	236	11	0	0	0	0	0	0	0	Trigo
Yuca	3 946	5 088	5 748	6 929	4 371	5 411	4 833	5 446	5 358	6 466	6 266	4 639	4 802	Yuca
Zapallo	494	952	1 208	1 047	604	878	988	411	689	598	624	485	463	Zapallo
Otros Cons. Interno	3	380	2 703	2 882	334	0	0	0	0	0	0	3	3	Otros Cons. Interno
<b>INDUSTRIAL Y/O EXP.</b>														<b>INDUSTRIAL Y/O EXP.</b>
Cacao	17	20	27	103	180	226	288	259	65	61	42	27	41	Cacao
Café	72	1 012	1 702	2 692	1 887	2 060	663	0	0	0	0	0	79	Café
Maíz A. Duro	739	388	112	538	671	499	24	0	0	623	1 229	1 518	765	Maíz A. Duro
Otros Industrial y/o Exp.	0	30	30	93	847	1 437	1 211	206	60	30	0	0	0	Otros Industrial y/o Exp.
<b>PECUARIO</b>														<b>PECUARIO</b>
<b>CARNE 2/</b>														<b>CARNE 2/</b>
Carne Ave	119	99	85	98	122	84	53	57	105	75	94	54	50	Carne Ave
Carne Ovino	86	118	145	165	162	124	72	62	91	150	69	71	85	Carne Ovino
Carne Porcino	85	125	151	151	160	136	130	125	106	117	81	81	85	Carne Porcino
Carne Vacuno	255	285	341	387	401	296	223	195	248	425	179	179	258	Carne Vacuno
Carne Caprino	1	2	2	2	2	2	1	1	1	2	1	1	1	Carne Caprino
Carne Alpaca	22	21	21	26	28	23	21	22	24	21	16	19	23	Carne Alpaca
Carne Llama	8	10	12	14	13	9	5	5	7	13	6	6	8	Carne Llama
Huevo	15	14	15	16	17	16	17	16	15	18	12	12	13	Huevo
Leche	2 145	2 174	2 090	2 164	2 085	2 030	1 955	2 142	2 158	2 224	2 312	2 559	2 340	Leche
Lana	81	0	0	0	0	0	0	0	0	0	332	225	61	Lana
<b>FIBRA</b>														<b>FIBRA</b>
Fibra de Alpaca	0	0	0	0	0	0	0	26	111	40	0	0	0	Fibra de Alpaca
Fibra de Llama	0	0	0	0	0	0	0	2	5	2	0	0	0	Fibra de Llama

1/ Cifras preliminares.

2/ Peso Neto, no de animales en pie.

Fuente: MINAGRI.

Elaboración: BCRP - Sucursal Huancayo. Departamento de Estudios Económicos.



**ANEXO 2**

**PASCO: PRODUCCIÓN MINERA METÁLICA 1/**  
(Contenido fino)

Producción Metálica Concentración	2 016										2 017			Producción Metálica Concentración
	MAR	ABR	MAY	JUN	JUL	AGO	SET	OCT	NOV	DIC	ENE	FEB	MAR	
COBRE (TMF)	5 317	3 945	5 841	5 212	4 608	4 756	6 099	5 552	5 296	5 866	4 574	4 541	5 143	COBRE (TMF)
PLATA (Kg.f)	52 894	49 566	51 316	54 720	49 809	51 083	52 105	54 411	55 752	63 056	55 086	39 462	52 816	PLATA (Kg.f)
ZINC (TMF)	21 705	20 745	23 227	23 754	20 863	22 706	23 594	24 745	23 757	25 583	23 726	18 112	19 765	ZINC (TMF)
PLOMO (TMF)	7 286	7 049	7 357	7 760	7 123	6 834	6 903	7 658	7 444	7 827	7 789	5 735	8 572	PLOMO (TMF)
ORO (Grs.f)	134 590	118 280	86 026	102 513	109 093	79 010	89 326	112 080	84 814	88 006	167 063	118 262	151 968	ORO (Grs.f)

1/ Cifras preliminares.

Fuente: MINEM.

Elaboración: BCRP - Sucursal Huancayo. Departamento de Estudios Económicos.

**ANEXO 3**

**PASCO: EXPORTACIONES FOB POR TIPO DE PRODUCTOS 1/**  
(Millones US\$)

TIPO	2 016										2 017			TIPO
	MAR	ABR	MAY	JUN	JUL	AGO	SET	OCT	NOV	DIC	ENE	FEB	MAR	
<b>Productos Tradicionales</b>	<b>23</b>	<b>24</b>	<b>5</b>	<b>21</b>	<b>15</b>	<b>1</b>	<b>23</b>	<b>28</b>	<b>25</b>	<b>18</b>	<b>21</b>	<b>4</b>	<b>6</b>	<b>Productos Tradicionales</b>
Agrícolas	0	0	0	0	1	0	0	0	0	0	0	0	0	Agrícolas
Mineros	23	24	5	21	14	1	23	27	24	18	21	4	6	Mineros
<b>Productos No Tradicionales</b>	<b>6</b>	<b>7</b>	<b>5</b>	<b>5</b>	<b>5</b>	<b>6</b>	<b>8</b>	<b>6</b>	<b>5</b>	<b>7</b>	<b>2</b>	<b>0</b>	<b>2</b>	<b>Productos No Tradicionales</b>
Agropecuarios	0	0	0	0	0	0	0	0	0	0	0	0	0	Agropecuarios
Textil	0	0	0	0	0	0	0	0	0	0	0	0	0	Textil
Maderas y papeles, y sus manuf.	0	0	0	0	0	0	0	0	0	0	0	0	0	Maderas y papeles, y sus manuf.
Quimicos	0	0	0	0	0	0	0	0	0	0	0	0	0	Quimicos
Minerales no metálicos	0	0	0	0	0	0	0	0	0	0	0	0	0	Minerales no metálicos
Sidero-Metalúrgico y joyerías	5	7	5	5	5	5	8	6	5	7	2	0	2	Sidero-Metalúrgico y joyerías
Metal-Mecánicos	0	0	0	0	0	0	0	0	0	0	0	0	0	Metal-Mecánicos
Resto de otros no tradicionales	0	0	0	0	0	0	0	0	0	0	0	0	0	Resto de otros no tradicionales
<b>TOTAL EXPORTACIONES</b>	<b>29</b>	<b>31</b>	<b>11</b>	<b>26</b>	<b>20</b>	<b>7</b>	<b>31</b>	<b>33</b>	<b>30</b>	<b>25</b>	<b>23</b>	<b>4</b>	<b>8</b>	<b>TOTAL EXPORTACIONES</b>

1/ Cifras Preliminares.

Fuente: SUNAT.

Elaboración: BCRP - Sucursal Huancayo. Departamento de Estudios Económicos.



**ANEXO 4**

**PASCO: EXPORTACIONES FOB DE PRODUCTOS TRADICIONALES 1/**  
(Millones US\$ valor FOB)

TIPO	2 016										2 017			TIPO	
	MAR	ABR	MAY	JUN	JUL	AGO	SET	OCT	NOV	DIC	ENE	FEB	MAR		
<b>AGROPECUARIO</b>	<b>0</b>	<b>0</b>	<b>0</b>	<b>0</b>	<b>1</b>	<b>0</b>	<b>0</b>	<b>0</b>	<b>0</b>	<b>0</b>	<b>0</b>	<b>0</b>	<b>0</b>	<b>0</b>	<b>AGROPECUARIO</b>
Café															Café
Volúmen (TM)	0	0	60	0	155	106	57	59	116	81	70	20	7	Volúmen (TM)	
Valor (Millones US\$)	0	0	0	0	1	0	0	0	0	0	0	0	0	Valor (Millones US\$)	
Lana														Lana	
Volúmen (TM)	77	76	51	0	25	11	0	0	0	50	0	26	51	Volúmen (TM)	
Valor (Millones US\$)	0	0	0	0	0	0	0	0	0	0	0	0	0	Valor (Millones US\$)	
<b>MINEROS</b>	<b>23</b>	<b>24</b>	<b>5</b>	<b>21</b>	<b>14</b>	<b>1</b>	<b>23</b>	<b>27</b>	<b>24</b>	<b>18</b>	<b>21</b>	<b>4</b>	<b>6</b>	<b>MINEROS</b>	
Plata														Plata	
Volúmen (TM)	0	0	0	0	0	0	0	756	0	296	0	0	0	Volúmen (TM)	
Valor (Millones US\$)	0	0	0	0	0	0	0	3	0	1	0	0	0	Valor (Millones US\$)	
Oro														Oro	
Volúmen (TM)	0	0	0	0	0	0	0	0	0	0	0	0	0	Volúmen (TM)	
Valor (Millones US\$)	0	0	0	0	0	0	1	0	0	1	0	0	0	Valor (Millones US\$)	
Cobre														Cobre	
Volúmen (TM)	0	10 937	179	20 354	15 812	367	780	18 188	400	404	23 683	641	661	Volúmen (TM)	
Valor (Millones US\$)	0	9	0	15	11	0	1	12	0	0	19	1	0	Valor (Millones US\$)	
Plomo														Plomo	
Volúmen (TM)	10 475	0	0	0	0	0	4 842	1 041	9 522	2 888	0	0	0	Volúmen (TM)	
Valor (Millones US\$)	19	0	0	0	0	0	11	2	21	5	0	0	0	Valor (Millones US\$)	
Zinc														Zinc	
Volúmen (TM)	7 236	23 954	6 896	8 920	4 491	156	13 346	14 297	2 244	9 513	1 146	3 244	5 160	Volúmen (TM)	
Valor (Millones US\$)	3	15	4	6	3	0	11	10	2	10	1	3	5	Valor (Millones US\$)	
Otros														Otros	
Valor (Millones US\$)	0	0	0	0	0	0	0	0	0	0	0	0	0	Valor (Millones US\$)	
<b>TOTAL</b>	<b>23</b>	<b>24</b>	<b>5</b>	<b>21</b>	<b>15</b>	<b>1</b>	<b>23</b>	<b>28</b>	<b>25</b>	<b>18</b>	<b>21</b>	<b>4</b>	<b>6</b>	<b>TOTAL</b>	

1/ Cifras Preliminares.

Fuente: SUNAT.

Elaboración: BCRP. Sucursal Huancayo. Departamento de Estudios Económicos.



ANEXO 5

PASCO: INGRESOS CORRIENTES DEL GOBIERNO CENTRAL

(Millones de soles)

	2 016										2 017			
	MAR	ABR	MAY	JUN	JUL	AGO	SET	OCT	NOV	DIC	ENE	FEB	MAR	
<b>I. INGRESOS TRIBUTARIOS</b>	7	7	7	5	5	7	7	7	7	8	10	7	7	<b>I. INGRESOS TRIBUTARIOS</b>
<b>1). Impuesto a la Renta</b>	3	4	3	2	2	3	2	2	2	3	3	2	3	<b>1). Impuesto a la Renta</b>
Personas Naturales	1	1	1	1	1	1	1	1	1	1	1	1	1	Personas Naturales
Personas Jurídicas	2	2	1	1	1	2	2	2	2	2	3	2	1	Personas Jurídicas
Regularización	1	1	1	0	0	0	0	0	0	0	0	0	1	Regularización
<b>2). Impuesto a las Importaciones</b>	0	0	0	0	0	0	0	0	0	0	0	0	0	<b>2). Impuesto a las Importaciones</b>
<b>3). Impuesto General a las Ventas</b>	3	3	3	2	3	3	4	4	4	5	5	4	3	<b>3). Impuesto General a las Ventas</b>
<b>4). Imp. Selectivo al Consumo (ISC)</b>	0	0	0	0	0	0	0	0	0	0	0	0	0	<b>4). Imp. Selectivo al Consumo (ISC)</b>
<b>5). Otros Ingresos Tributarios</b>	1	1	2	1	1	1	1	1	1	1	1	1	1	<b>5). Otros Ingresos Tributarios</b>
<b>II. INGRESOS NO TRIBUTARIOS</b>	0	0	0	0	0	0	0	0	0	0	0	0	0	<b>II. INGRESOS NO TRIBUTARIOS</b>
<b>TOTAL INGRESOS (I+II)</b>	7	7	7	5	5	7	7	7	7	8	10	7	7	<b>TOTAL INGRESOS (I+II)</b>

Fuente: SUNAT.

Elaboración: BCRP - Sucursal Huancayo. Departamento de Estudios Económicos.

**ANEXO 6**

**PASCO: EJECUCIÓN DEL PRESUPUESTO DE GASTOS DEL GOBIERNO NACIONAL 1/**

(Millones de soles)

	2016										2017			
	MAR	ABR	MAY	JUN	JUL	AGO	SET	OCT	NOV	DIC	ENE	FEB	MAR	
<b>GASTOS NO FINANCIEROS</b>	<b>37</b>	<b>38</b>	<b>29</b>	<b>30</b>	<b>43</b>	<b>37</b>	<b>38</b>	<b>39</b>	<b>35</b>	<b>71</b>	<b>21</b>	<b>25</b>	<b>27</b>	<b>GASTOS NO FINANCIEROS</b>
<b>a. GASTOS CORRIENTES</b>	<b>32</b>	<b>24</b>	<b>22</b>	<b>24</b>	<b>37</b>	<b>25</b>	<b>21</b>	<b>23</b>	<b>22</b>	<b>40</b>	<b>15</b>	<b>21</b>	<b>24</b>	<b>a. GASTOS CORRIENTES</b>
1. Personal y Obligaciones Sociales	7	7	7	9	10	7	8	7	9	10	8	8	8	1. Personal y Obligaciones Sociales
2. Pensiones y Otras Prest. Sociales	6	5	5	5	15	5	5	6	5	9	5	6	5	2. Pensiones y Otras Prest. Sociales
3. Bienes y Servicios	14	5	7	4	9	4	5	4	4	14	1	3	5	3. Bienes y Servicios
4. Donaciones y Transferencias 2/	0	0	0	0	0	0	0	0	0	0	0	0	0	4. Donaciones y Transferencias
5. Otros Gastos Corrientes	6	7	4	6	3	8	4	5	4	7	0	5	5	5. Otros Gastos Corrientes
<b>b. GASTOS DE CAPITAL</b>	<b>5</b>	<b>14</b>	<b>7</b>	<b>6</b>	<b>6</b>	<b>13</b>	<b>16</b>	<b>17</b>	<b>13</b>	<b>31</b>	<b>5</b>	<b>5</b>	<b>3</b>	<b>b. GASTOS DE CAPITAL</b>
1. Adquisición de Activos No Financieros	4	13	5	6	6	12	16	16	13	31	5	4	3	1. Adquisición de Activos No Financieros
2. Otros gastos de capital 3/	0	1	2	0	0	0	1	1	0	0	0	0	0	2. Otros gastos de capital

1/ Información actualizada al 31 de marzo de 2017.

2/ Neto de transferencias intergubernamentales.

3/ Incluye donaciones y transferencias.

Fuente: MEF.

Elaboración: BCRP - Sucursal Huancayo. Departamento de Estudios Económicos.

**ANEXO 7**

**PASCO: EJECUCIÓN DEL PRESUPUESTO DE GASTOS DEL GOBIERNO REGIONAL 1/**

(Millones de soles)

	2016										2017			
	MAR	ABR	MAY	JUN	JUL	AGO	SET	OCT	NOV	DIC	ENE	FEB	MAR	
<b>GASTOS NO FINANCIEROS</b>	22	27	46	46	31	82	71	73	52	68	23	46	50	<b>GASTOS NO FINANCIEROS</b>
<b>a. GASTOS CORRIENTES</b>	20	22	39	26	22	30	30	42	23	27	23	26	24	<b>a. GASTOS CORRIENTES</b>
1. Personal y Obligaciones Sociales	15	17	29	18	14	19	20	33	12	15	19	22	18	1. Personal y Obligaciones Sociales
2. Pensiones y Otras Prest. Sociales	0	1	1	1	1	1	1	2	1	1	2	1	1	2. Pensiones y Otras Prest. Sociales
3. Bienes y Servicios	5	5	8	7	7	9	8	7	9	11	2	3	6	3. Bienes y Servicios
4. Otros Gastos Corrientes	0	0	0	0	0	0	0	0	2	0	0	0	0	4. Otros Gastos Corrientes
<b>b. GASTOS DE CAPITAL</b>	2	5	7	20	9	52	41	31	29	41	0	20	25	<b>b. GASTOS DE CAPITAL</b>
1. Adquisición de Activos No Financieros	2	5	7	20	9	52	41	31	29	41	0	20	25	1. Adquisición de Activos No Financieros
2. Otros gastos de capital 2/	0	0	0	0	0	0	0	0	0	0	0	0	0	2. Otros gastos de capital

1/ Información actualizada al 31 de marzo de 2017.

2/ Incluye donaciones y transferencias.

Fuente: MEF.

Elaboración: BCRP - Sucursal Huancayo. Departamento de Estudios Económicos.



**ANEXO 8**

**PASCO: EJECUCIÓN DEL PRESUPUESTO DE GASTOS DE LOS GOBIERNOS LOCALES 1/**

(Millones de soles)

	2016										2017			
	MAR	ABR	MAY	JUN	JUL	AGO	SET	OCT	NOV	DIC	ENE	FEB	MAR	
<b>GASTOS NO FINANCIEROS</b>	24	20	19	18	32	19	27	20	32	75	4	15	25	<b>GASTOS NO FINANCIEROS</b>
<b>a. GASTOS CORRIENTES</b>	10	10	10	9	14	7	11	10	10	23	4	7	10	<b>a. GASTOS CORRIENTES</b>
1. Personal y Obligaciones Sociales	3	2	2	2	3	2	2	2	2	3	2	2	2	1. Personal y Obligaciones Sociales
2. Pensiones y Otras Prest. Sociales	0	0	0	1	1	1	1	1	1	1	0	0	0	2. Pensiones y Otras Prest. Sociales
3. Bienes y Servicios	7	7	7	6	6	6	7	7	7	15	2	5	7	3. Bienes y Servicios
4. Donaciones y Transferencias	0	0	0	0	4	-1	1	0	0	5	0	0	0	4. Donaciones y Transferencias
5. Otros Gastos Corrientes	0	0	0	0	0	0	0	0	0	0	0	0	0	5. Otros Gastos Corrientes
<b>b. GASTOS DE CAPITAL</b>	14	10	10	8	19	11	16	10	21	52	0	8	15	<b>b. GASTOS DE CAPITAL</b>
1. Adquisición de Activos No Financieros	14	10	10	8	19	11	16	10	21	51	0	8	15	1. Adquisición de Activos No Financieros
2. Otros gastos de capital 2/	0	0	0	0	0	0	0	0	0	0	0	0	0	2. Otros gastos de capital

1/ Información actualizada al 31 de marzo de 2017.

2/ Incluye donaciones y transferencias.

Fuente: MEF.

Elaboración: BCRP - Sucursal Huancayo. Departamento de Estudios Económicos.



**ANEXO 9**

**PASCO: MOROSIDAD 1/**  
(En porcentajes)

ENTIDADES FINANCIERAS	2 016											2 017		ENTIDADES FINANCIERAS
	FEB	MAR	ABR	MAY	JUN	JUL	AGO	SET	OCT	NOV	DIC	ENE	FEB	
<b>I. BANCA MÚLTIPLE</b>	<b>3,9</b>	<b>4,7</b>	<b>5,4</b>	<b>4,9</b>	<b>5,0</b>	<b>5,2</b>	<b>5,0</b>	<b>4,9</b>	<b>4,2</b>	<b>4,5</b>	<b>4,5</b>	<b>4,2</b>	<b>6,3</b>	<b>I. BANCA MÚLTIPLE</b>
<b>II. INSTITUCIONES NO BANCARIAS</b>														<b>II. INSTITUCIONES NO BANCARIAS</b>
Financieras	3,7	4,0	3,6	3,6	3,9	3,8	3,6	3,5	3,4	3,3	3,3	3,6	3,9	Financieras
Cajas Municipales	3,4	3,2	3,2	3,5	3,2	3,6	3,7	3,4	3,4	3,6	3,2	4,1	4,0	Cajas Municipales
EDPYMEs	7,4	7,5	7,5	7,1	9,0	10,6	10,3	11,2	11,8	12,0	13,0	13,4	13,7	EDPYMEs
<b>III. ENTIDADES ESTATALES</b>														<b>III. ENTIDADES ESTATALES</b>
Banco de la Nación 2/	1,6	1,5	1,4	1,7	1,7	1,9	1,8	1,9	1,8	1,8	1,7	1,7	1,8	Banco de la Nación 2/
Agrobanco 3/	1,6	1,5	1,7	1,1	1,3	1,2	1,4	1,5	1,9	3,5	4,3	1,7	2,6	Agrobanco 3/
<b>TOTAL</b>	<b>3,4</b>	<b>3,8</b>	<b>4,0</b>	<b>3,9</b>	<b>3,9</b>	<b>4,1</b>	<b>4,0</b>	<b>4,0</b>	<b>3,7</b>	<b>4,0</b>	<b>4,0</b>	<b>3,8</b>	<b>4,9</b>	<b>TOTAL</b>

1/ Cifras preliminares.

2/ Sólo considera los créditos de consumo e hipotecario.

3/ No considera los créditos a las demás empresas del sector.

Fuente: SBS y AFP.

Elaboración: BCRP - Sucursal Huancayo. Departamento de Estudios Económicos.