

**BANCO CENTRAL DE RESERVA DEL PERÚ**  
SUCURSAL HUANCAYO



**PASCO: Síntesis de Actividad Económica**  
**Enero 2017<sup>1</sup>**

**Departamento de Estudios Económicos**

---

<sup>1</sup> En el presente informe participaron Francisco Callupe Casaño y Joel Jovani Turco Quinto.

## ÍNDICE

*Página*

<b>RESUMEN EJECUTIVO</b> .....	<b>3</b>
<b>I. ACTIVIDAD PRODUCTIVA</b> .....	<b>5</b>
1. Actividad primaria .....	5
1.1 Sector agropecuario .....	5
1.2 Sector minería .....	7
2. Otros indicadores sectoriales .....	8
2.1 Sector construcción .....	8
2.2 Arribos a los establecimientos de hospedaje .....	8
<b>II. SECTOR EXTERNO</b> .....	<b>9</b>
1. Exportaciones .....	9
<b>III. CRÉDITOS Y DEPÓSITOS</b> .....	<b>10</b>
1. Créditos .....	10
2. Depósitos .....	12
<b>IV. EJECUCIÓN DEL PRESUPUESTO PÚBLICO</b> .....	<b>13</b>
1. Ejecución del Presupuesto Público de Gastos Corrientes .....	13
2. Ejecución del Presupuesto Público de Inversiones .....	13
<b>V. ANEXOS</b> .....	<b>16</b>



## RESUMEN EJECUTIVO

---

### Principales hechos de importancia

- En enero, el **sector minero** creció 8,0 por ciento interanual, explicado por la mayor producción de plomo, zinc, oro y plata. Asimismo, la **producción agropecuaria** se expandió en 37,2 por ciento, influenciado por el incremento de las actividades agrícola (56,8 por ciento) y pecuaria (0,6 por ciento).
- En cuanto a los **otros indicadores de actividad económica**, destacó en enero, el incremento de los despachos de cemento (6,1 por ciento); del crédito directo total (11,6 por ciento); crédito de consumo (19,3 por ciento); crédito hipotecario (12,5 por ciento); e inversión pública (75,6 por ciento).

### Actividad primaria

- El **sector agropecuario** creció en 37,2 por ciento interanual en enero, sustentado en el incremento de las actividades agrícola (56,8 por ciento) y pecuaria (0,6 por ciento); en el primer caso, por la mayor oferta de papa, yuca, rocoto, arroz cáscara, granadilla, maíz amarillo duro y cacao; y en el segundo, por leche, lana, y carnes de, ovino y vacuno.
- La **actividad minera** registró un resultado positivo por seis meses consecutivos después de la reducción de julio pasado. En enero, creció en 8,0 por ciento interanual, debido a la mayor producción de plomo (9,7 por ciento) en las mineras El Brocal y Pan American Silver; zinc (19,1 por ciento) en Administradora Chungar, Pan American Silver y El Brocal; oro (37,7 por ciento) en Atacocha, Aurífera Aurex, Pan American Silver y El Brocal; y plata (1,7 por ciento) en Aurífera Aurex y el Brocal.

### Otros indicadores de actividad económica

- Los **despachos de cemento** crecieron por trece meses consecutivos luego de registrar cuatro meses de resultados negativos. En enero, se incrementó en 6,1 por ciento interanual, explicado principalmente por el mayor desempeño de la inversión privada, principalmente minera; además del dinamismo de la inversión pública en la región.
- El **crédito directo total** en la región (S/ 652 millones) creció en 11,6 por ciento interanual con respecto a enero de 2016, sobresaliendo los mayores montos otorgados por Banco de la Nación, Banca Múltiple e instituciones no bancarias. Asimismo, los créditos de consumo e hipotecarios crecieron en 19,3 y 12,5 por ciento, respectivamente.
- La **inversión pública** del mes (S/ 6 millones) creció en 75,6 por ciento interanual, ante los mayores montos ejecutados en el Gobierno Nacional, no obstante las menores inversiones en el Gobierno Regional y los municipios. Durante enero, los tres principales proyectos con mayor monto ejecutado fueron: “Rehabilitación y mejoramiento de la carretera Puerto Bermúdez - San Alejandro” con un gasto devengado de S/ 5 millones, a cargo del Gobierno Nacional; “Ampliación del servicio educativo provisional de la residencia del Colegio de Alto Rendimiento – Pasco, provincia de Oxapampa” con un gasto devengado de S/ 111 miles, a cargo del Gobierno Regional; e “Instalación de especies nativas para la reforestación de la cuenca del Anacayali” con un gasto de S/ 84 miles, a cargo de los municipios.

**CUADRO N° 1**  
**PASCO: OTROS INDICADORES DE ACTIVIDAD ECONÓMICA**  
 (Variación % respecto a similar mes del año anterior)

	<b>Ago.16</b>	<b>Set.16</b>	<b>Oct.16</b>	<b>Nov.16</b>	<b>Dic.16</b>	<b>Ene.17</b>
Despachos de cemento 1/	↑ 1,8	↑ 15,1	↑ 3,4	↑ 25,9	↑ 5,7	↑ 6,1
Arribos a los establecimientos de hospedaje	↑ 35,0	↑ 4,8	↑ 25,2	↓ -6,9	↓ -0,9	
Crédito total 2/	↑ 12,3	↑ 14,2	↑ 13,3	↑ 12,1	↑ 12,1	↑ 11,6
Crédito de consumo 2/	↑ 19,4	↑ 21,2	↑ 20,2	↑ 20,7	↑ 19,9	↑ 19,3
Crédito hipotecario 2/	↑ 20,1	↑ 17,1	↑ 14,3	↑ 14,8	↑ 13,5	↑ 12,5
Inversión pública 1/	↑ 191,4	↑ 219,7	↓ -15,4	↑ 8,5	↓ -36,0	↑ 75,6

1/ En términos reales.

2/ En términos nominales.

Fuentes: UNACEM, MINCETUR, MTPE, SBS y MEF.

## I. ACTIVIDAD PRODUCTIVA

### 1. Actividad primaria

#### 1.1 Sector agropecuario

- La actividad agropecuaria creció en 37,2 por ciento interanual en enero, sustentado en el incremento de las actividades agrícola (56,8 por ciento) y pecuaria (0,6 por ciento).
- El subsector agrícola creció en 56,8 por ciento interanual en el mes, explicado por la mayor oferta para el mercado interno (60,3 por ciento) y del orientado al mercado externo y agroindustria (15,0 por ciento); destacando en el primer caso, los incrementos de papa (147,5 por ciento), yuca (64,5 por ciento), rocoto (83,6 por ciento), arroz cáscara (35,3 por ciento), granadilla (14,8 por ciento), frijol granos seco (84,7 por ciento), alfalfa (71,9 por ciento), zapallo (35,0 por ciento), y papaya (30,1 por ciento); y en el segundo, por maíz amarillo duro (2,1 por ciento) y cacao (121,1 por ciento). Explicado en papa, por las mayores siembras ante el incremento del precio de mercado, principalmente en la provincia de Pasco.

**CUADRO N° 2**  
**PASCO: SECTOR AGROPECUARIO 1/**  
(Miles de Toneladas)

Subsectores	Estructura Porcentual 2014 /2	Enero		
		2 016	2 017	Var.%
<b>AGRÍCOLA</b>	<b>49,3</b>			<b>56,8</b>
<b>Orientada al mercado interno 2/</b>	<b>8,7</b>			<b>60,3</b>
Papa	50,8	5,7	14,0	147,5
Plátano	30,6	7,3	6,9	-5,2
Yuca	21,9	3,8	6,3	64,5
Rocoto	12,0	1,1	1,9	83,6
Granadilla	37,9	1,2	1,4	14,8
Arroz Cáscara	3,7	0,6	0,8	35,3
Zapallo	4,8	0,2	0,3	35,0
Frijol Grano Seco	3,2	0,2	0,3	84,7
<b>Orientada al mercado externo y agroindustria 2/</b>	<b>40,6</b>			<b>15,0</b>
Maíz A. Duro	4,4	1,2	1,2	2,1
Cacao	4,8	0,0	0,0	121,1
Café	25,7	0,0	0,0	-
<b>PECUARIO</b>	<b>50,7</b>			<b>0,6</b>
Carne de vacuno 3/	24,3	0,2	0,2	0,6
Carne de ave 3/	3,6	0,1	0,1	-39,2
Carne de ovino 3/	14,6	0,1	0,1	13,1
Leche	19,8	2,3	2,3	0,2
<b>SECTOR AGROPECUARIO</b>	<b>100,0</b>			<b>37,2</b>

1/ Cifras preliminares.

2/ A precios de 2007.

3/ Peso neto.

Fuente: MINAGRI.

Elaboración: BCRP - Sucursal Huancayo. Departamento de Estudios Económicos.

- La producción pecuaria creció ligeramente en 0,6 por ciento interanual en el mes, debido a la mayor producción de leche (0,2 por ciento), lana (16,0 por ciento) y carnes de, ovino (13,1 por ciento), vacuno (0,6 por ciento), llama (18,8 por ciento) y alpaca (2,6 por ciento). La mayor producción de leche y, carnes de vacuno y porcino, se concentran en la provincia de Oxapampa por ostentar un clima adecuado y disponibilidad de pastos, mientras que la oferta de lana y, carnes de ovino y alpaca, provienen de las provincias de Pasco y Daniel Alcides Carrión.
- En cuanto al avance de las siembras, durante la actual campaña agrícola (2016-2017), se instalaron 26 062 hectáreas, mayor en 1 309 hectáreas (5,3 por ciento) respecto a su similar de la campaña anterior (2015-2016), debido al incremento de instalaciones de cultivos permanentes (2 076 hectáreas o 201,7 por ciento más), no obstante las menores siembras de cultivos transitorios (767 hectáreas o 3,2 por ciento menos); destacando en el primero, los incrementos de cacao, rocoto, granadilla, plátano y café; y en el segundo, disminuyó por yuca, maíz amarillo duro, arroz cáscara, maca, haba grano seco. Las mayores siembras de cacao y granadilla se debieron a los mayores precios de mercado y a la buena disposición de áreas de cultivo.

**CUADRO N° 3**  
**PASCO: SUPERFICIE SEMBRADA 1/**  
(Hectáreas)

	Campaña Agrícola 2/		Variación	
	2015-2016	2016-2017	Absoluta	Porcentual
<b>Cultivos Transitorios</b>	<b>23 723</b>	<b>22 956</b>	<b>-767</b>	<b>-3,2</b>
Papa	8 198	8 318	120	1,5
Yuca	2 743	2 513	-230	-8,4
Maíz A. Duro	2 508	2 454	-54	-2,2
Maíz Amiláceo	1 568	1 785	217	13,8
Arroz Cáscara	2 110	1 488	-622	-29,5
Maca	1 827	1 001	-826	-45,2
Olluco	693	800	107	15,4
Maíz Choclo	785	796	11	1,4
Oca	616	656	40	6,5
Haba Grano Seco	611	586	-25	-4,1
Otros	2 064	2 559	496	24,0
<b>Cultivos Permanentes</b>	<b>1 030</b>	<b>3 106</b>	<b>2 076</b>	<b>201,7</b>
Cacao	47	1 619	1 572	3 344,7
Rocoto	269	588	319	118,6
Granadilla	387	408	21	5,4
Plátano	104	302	198	190,4
Café	0	102	102	-
Otros	223	87	-136	-60,9
<b>TOTAL</b>	<b>24 752</b>	<b>26 062</b>	<b>1 309</b>	<b>5,3</b>

1/ Cifras preliminares.

2/ De agosto a enero.

Fuente: Dirección Regional de Agricultura - Pasco.

Elaboración: BCRP - Sucursal Huancayo. Departamento de Estudios Económicos.



## 1.2 Sector minería

- La producción minera registró un resultado positivo por seis meses consecutivos después de la reducción de julio pasado. En enero, creció en 8,0 por ciento interanual, debido a la mayor producción de plomo (9,7 por ciento) en las mineras El Brocal y Pan American Silver; zinc (19,1 por ciento) en Administradora Chungar, Pan American Silver y El Brocal; oro (37,7 por ciento) en Atacocha, Aurífera Aurex, Pan American Silver y El Brocal; y plata (1,7 por ciento) en Aurífera Aurex y el Brocal. El resultado del mes se contrarrestó parcialmente por la menor producción de cobre (-8,3 por ciento).
- En enero, a precios de 2007, la producción de zinc significó el 45 por ciento del VBP minero, seguido por cobre (22 por ciento), plata (18 por ciento), plomo (12 por ciento) y oro (3 por ciento).

**CUADRO N° 4**  
**PASCO: SECTOR MINERÍA 1/**  
(Variación % real respecto a similar periodo del año anterior)

	Estructura Porcentual 2014 2/	Enero		
		2 016	2 017	Var. %
Cobre (TMF)	23,0	4 987	4 574	-8,3
Plomo (TMF)	10,1	7 104	7 789	9,7
Zinc (TMF)	39,0	19 916	23 726	19,1
Oro (Grs.f)	1,5	121 294	167 063	37,7
Plata (Kg.f)	26,4	54 156	55 086	1,7
<b>TOTAL 1/</b>				<b>8,0</b>

1/ Cifras preliminares.

2/ A precios de 2007.

Fuente: MINEM.

Elaboración: BCRP - Sucursal Huancayo. Departamento de Estudios Económicos.

**GRÁFICO N° 1**  
**PASCO: CRECIMIENTO DE LA PRODUCCIÓN MINERA**  
(Variación % real respecto a similar mes del año anterior)

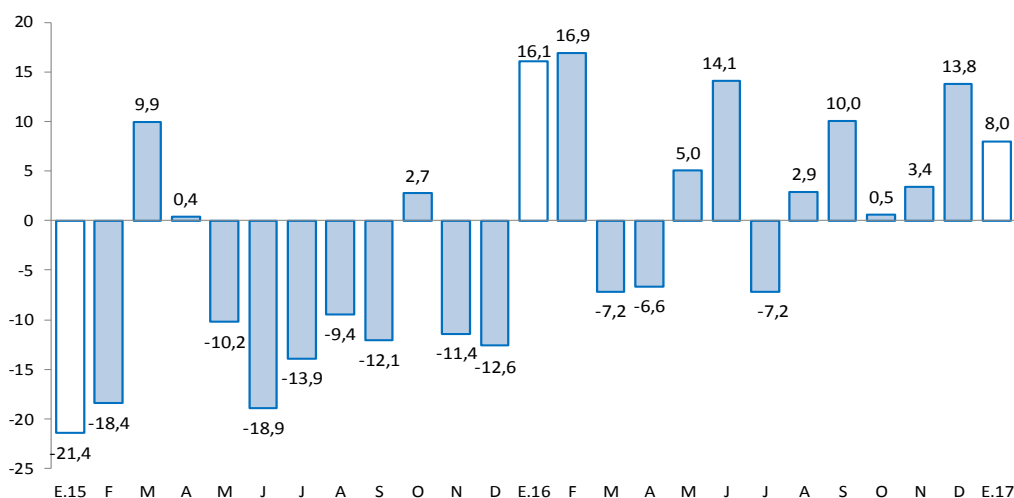

Fuente: MINEM.

Elaboración: BCRP - Sucursal Huancayo. Departamento de Estudios Económicos.

## 2. Otros indicadores sectoriales

### 2.1 Sector construcción

- Los despachos de cemento por la empresa UNACEM crecieron por trece meses consecutivos luego de registrar cuatro meses de resultados negativos. En enero, se incrementó en 6,1 por ciento interanual, explicado principalmente por el mayor desempeño de la inversión privada, principalmente minera; además del dinamismo de la inversión pública en la región.

**GRÁFICO N° 2**  
**PASCO: CRECIMIENTO DE LOS DESPACHOS DE CEMENTO**  
(Variación % real respecto a similar mes del año anterior)

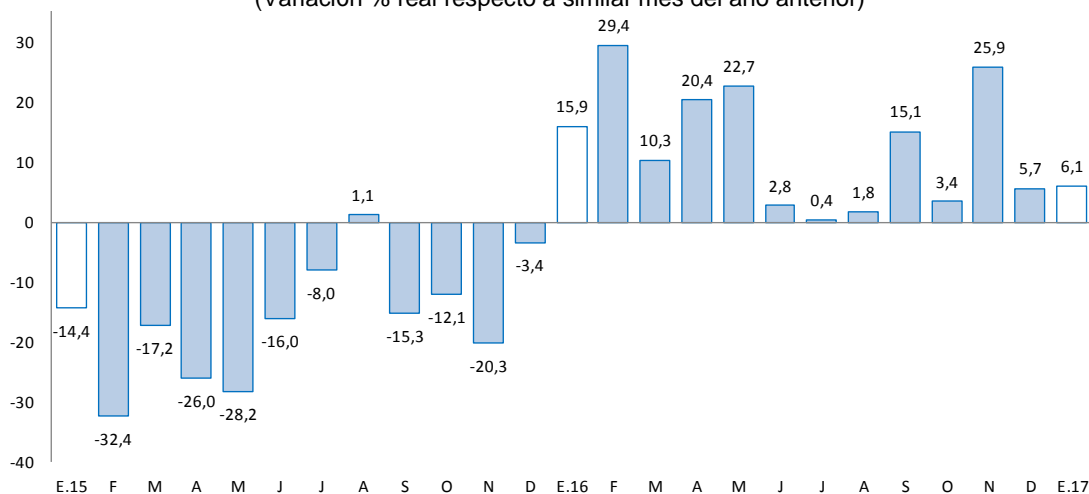

Fuente: UNACEM (Planta Condorcocha).

Elaboración: BCRP - Sucursal Huancayo. Departamento de Estudios Económicos.

### 2.2 Arribos a los establecimientos de hospedaje

- En diciembre de 2016, el número de arribos a los establecimientos de hospedaje (21 miles) decreció en 0,9 por ciento interanual, explicado por la menor afluencia de visitantes nacionales (-1,1 por ciento), no obstante los mayores arribos de extranjeros (30,8 por ciento). Entre enero y diciembre de 2016, sumó 276 miles de arribos, registrando un crecimiento de 13,1 por ciento respecto de similar periodo de 2015, influenciado por los incrementos de visitantes nacionales (13,0 por ciento) y extranjeros (27,3 por ciento) hacia las provincias de Oxapampa y Pasco. El departamento cuenta con importantes atractivos turísticos ubicados en la zona ceja de selva y selva (provincia de Oxapampa), así como en la localidad de Huayllay, provincia de Pasco, en la que se encuentra los atractivos turísticos del Bosque de Piedras y los Baños Terales de Calera.
- Del total de arribos entre enero y diciembre de 2016, el 99,2 por ciento fueron nacionales, de los cuales el 38 por ciento procedió del propio departamento, seguido de Lima Metropolitana (24 por ciento), Junín (14 por ciento), Lima provincias (10 por ciento) y Huánuco (8 por ciento). Asimismo, del total de visitantes extranjeros, el 19 por ciento procedió de Francia, seguido de Alemania (13 por ciento), España (11 por ciento), Estados Unidos (10 por ciento), Canadá (8 por ciento), Colombia (6 por ciento) y Venezuela (6 por ciento), entre los principales.





**GRÁFICO N° 3**  
**PASCO: CRECIMIENTO DE ARRIBOS A ESTABLECIMIENTOS DE HOSPEDAJE**  
 (Variación % respecto a similar mes del año anterior)

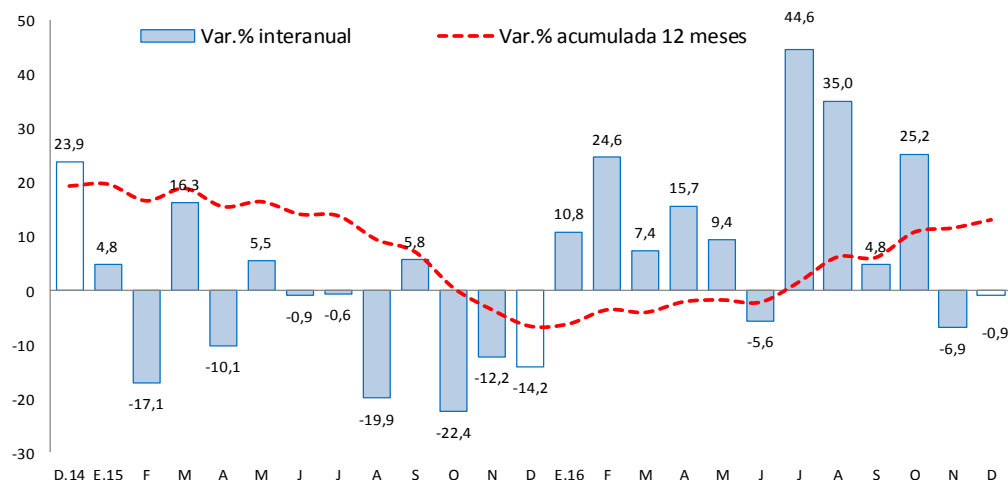

Fuente: MINCETUR.

Elaboración: BCRP - Sucursal Huancayo. Departamento de Estudios Económicos.

## II. SECTOR EXTERNO

### 1. Exportaciones

- Las exportaciones de Pasco totalizaron US\$ 23 millones en enero, menor en US\$ 12 millones (-34,0 por ciento) respecto a similar mes de 2016, sustentado en la reducción de envíos de productos tradicionales en US\$ 9 millones (-30,9 por ciento) y no tradicionales en US\$ 3 millones (-52,5 por ciento). Los menores envíos de **productos tradicionales** se explicaron principalmente por el decrecimiento de productos mineros en US\$ 9 millones (-30,8 por ciento), principalmente de concentrados de oro, plata, zinc y plomo; mientras que, en los **no tradicionales**, se relacionó a los menores envíos de productos sidero-metalúrgicos.

**CUADRO N° 5**  
**PASCO: EXPORTACIONES POR GRUPO DE PRODUCTOS 1/**  
 (Valor FOB en millones de US\$)

	Estructura % 2 014	Enero		
		2 016	2 017	Var. %
<b>Productos Tradicionales</b>	<b>99,8</b>	<b>30</b>	<b>21</b>	<b>-30,9</b>
Agrícolas	0,1	0	0	-33,7
Mineros	99,7	29	20	-30,8
<b>Productos No Tradicionales</b>	<b>0,2</b>	<b>5</b>	<b>2</b>	<b>-52,5</b>
Agropecuarios	0,2	0	0	-
Textil	0,0	0	0	-
Maderas y papeles, y sus manuf.	0,0	0	0	-
Químicos	0,0	0	0	-
Minerales no metálicos	0,0	0	0	-
Sidero-Metalúrgico y joyerías	0,0	5	2	-52,5
Metal-Mecánicos	0,0	0	0	-
Resto de otros no tradicionales	0,0	0	0	-
<b>Total Exportaciones</b>	<b>100</b>	<b>35</b>	<b>23</b>	<b>-34,0</b>

1/ Cifras Preliminares.

Fuente: SUNAT.

Elaboración: BCRP - Sucursal Huancayo. Departamento de Estudios Económicos.

- Entre enero, los principales destinos de exportación fueron Estados Unidos (11 por ciento de participación) y China (5 por ciento). Por productos, los mayores envíos se registraron en concentrados de, cobre (84 por ciento) y zinc (5 por ciento), además de plata en bruto aleada (11 por ciento) y café (1 por ciento).

### III. CRÉDITOS Y DEPÓSITOS

#### 1. Créditos

- Los créditos en Pasco, al término de enero registraron un incremento de 11,6 por ciento comparado a igual mes de 2016, y se redujo en 1,0 por ciento respecto al mes anterior. El incremento interanual se explicó por mayores montos otorgados a empresas (7,4 por ciento), para consumo (19,3 por ciento) e hipotecario (12,5 por ciento); en empresas, sustentado por los mayores créditos de las Cajas Municipales y Financieras a las micro y pequeñas de los sectores comercio y servicio, además de los mayores montos de la Banca Múltiple a empresas contratistas del sector minero; y en créditos hipotecarios, asociado a las menores tasas de interés en moneda nacional por parte de la Banca Múltiple. Respecto al mes previo, la reducción de 1,0 por ciento se debió a menores créditos a empresas por parte de la Banca Múltiple y Cajas Municipales.

**CUADRO N° 6**  
**PASCO: CRÉDITO DIRECTO**  
(Saldos en millones de soles)

	Saldos en millones de soles		Tasas de crecimiento (%)	
	dic-16	ene-17	Mes	12 Meses
<b>Banco de la Nación 1/</b>	<b>34</b>	<b>34</b>	<b>1,4</b>	<b>6,3</b>
<b>Agrobanco 2/</b>	<b>56</b>	<b>56</b>	<b>-0,6</b>	<b>-5,8</b>
<b>Banca Múltiple</b>	<b>323</b>	<b>319</b>	<b>-1,3</b>	<b>13,1</b>
<b>Instituciones No Bancarias</b>	<b>246</b>	<b>244</b>	<b>-0,9</b>	<b>15,4</b>
Financieras	87	87	-0,2	3,6
Cajas Municipales	152	150	-1,3	21,1
Cajas Rurales	0	0	-	-
Edpymes	7	7	-1,2	97,8
<b>Total</b>	<b>659</b>	<b>652</b>	<b>-1,0</b>	<b>11,6</b>
<b>Empresas</b>	<b>384</b>	<b>378</b>	<b>-1,5</b>	<b>7,4</b>
<b>Personas</b>	<b>275</b>	<b>274</b>	<b>-0,2</b>	<b>18,1</b>
Consumo	228	228	0,1	19,3
Hipotecario	46	46	-1,3	12,5
En MN	584	581	-0,6	11,6
En ME	74	72	-3,6	12,2

1/ Considera sólo los créditos de consumo e hipotecario.

2/ No considera los créditos a las demás empresas del sistema financiero.

Fuente: SBS y AFP.

Elaboración: BCRP - Sucursal Huancayo. Departamento de Estudios Económicos.

- Por tipo de moneda**, los créditos estuvieron conformados en un 89,0 por ciento por moneda nacional, los que interanualmente crecieron en 11,6 por ciento, debido a mayores montos otorgados para empresas, consumo e hipotecario. En moneda extranjera (que representó el 11,0 por ciento restante), interanualmente registró un aumento de 12,2 por ciento, influenciado por los mayores créditos a empresas.

**GRÁFICO Nº 4**  
**PASCO: CRECIMIENTO DEL CRÉDITO DIRECTO**  
 (Variación % respecto a similar mes del año anterior)

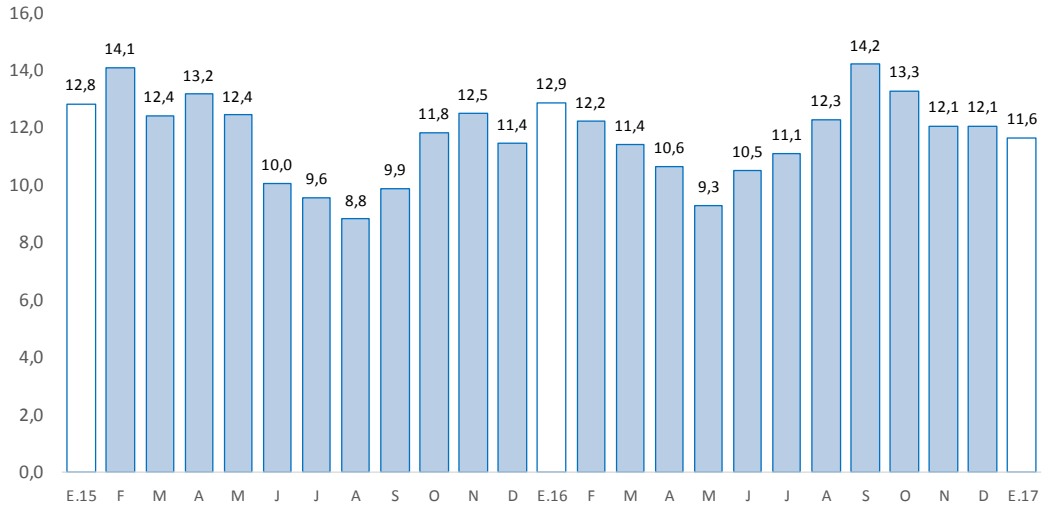

Fuente: SBS y AFP.

Elaboración: BCRP - Sucursal Huancayo. Departamento de Estudios Económicos.

- La **cartera morosa**, al mes de diciembre 2016, alcanzó 4,0 por ciento, mayor en 1,0 punto porcentual respecto a similar mes de 2016. Los mayores ratios se observaron en las Edpymes (13,0 por ciento), Banca Múltiple (4,5 por ciento), Agrobanco (4,3 por ciento), Financieras (3,3 por ciento), Cajas Municipales (3,2 por ciento) y Banco de la Nación (1,7 por ciento).

**GRÁFICO Nº 5**  
**PASCO: TASA DE MOROSIDAD 1/ 2/**  
 (En porcentaje)

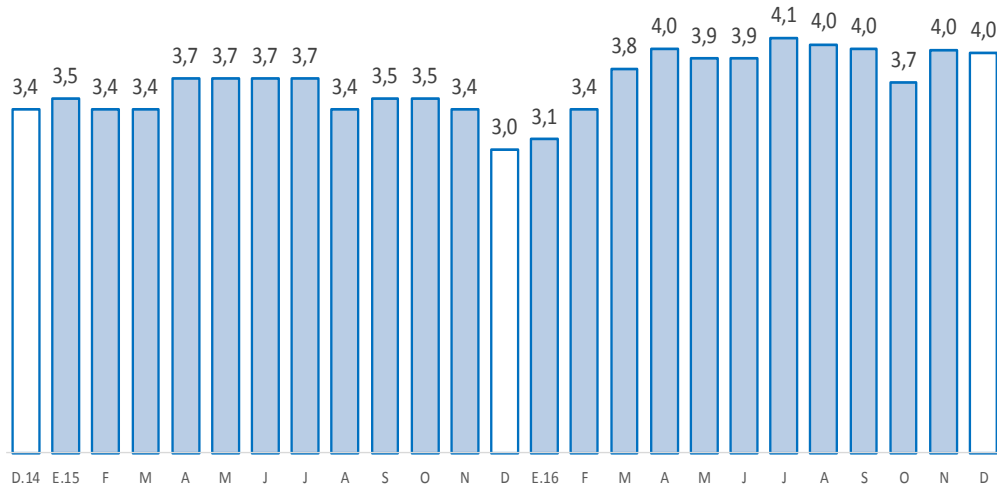

1/ Morosidad = (créditos vencidos + créditos en cobranza judicial) / colocaciones brutas.

2/ Preliminar.

Fuente: SBS y AFP.

Elaboración: BCRP - Sucursal Huancayo. Departamento de Estudios Económicos.



## 2. Depósitos

- Los depósitos, aumentaron en 1,5 por ciento respecto de enero 2016, y en 1,5 por ciento comparado al mes previo. El incremento interanual se debió a los mayores montos en depósitos en ahorro (11,7 por ciento) y a plazo (9,4 por ciento); destacando en el primer caso, los incrementos en las Financieras y Cajas Municipales; mientras que, en el segundo, se debió a las mayores tasas de interés en las Cajas Municipales. Respecto al mes previo, el incremento se asoció a mayores depósitos en ahorro (4,5 por ciento) en el Banco de la Nación y la Banca Múltiple. Según composición, los depósitos en ahorro concentraron el 44,4 por ciento del total, seguido por los depósitos a la vista (31,2 por ciento) y a plazo (24,4 por ciento).

**CUADRO Nº 7**  
**PASCO: DEPÓSITOS**  
(Saldos en millones de soles)

	Saldos en millones de soles		Tasas de crecimiento (%)	
	dic-16	ene-17	Mes	12 Meses
<b>Banco de la Nación</b>	<b>184</b>	<b>188</b>	<b>2,1</b>	<b>-4,1</b>
<b>Banca Múltiple</b>	<b>261</b>	<b>266</b>	<b>1,6</b>	<b>-0,8</b>
<b>Instituciones No Bancarias</b>	<b>95</b>	<b>95</b>	<b>-0,1</b>	<b>24,1</b>
Financieras	14	14	-0,3	18,5
Cajas Municipales	81	81	0,0	25,1
Cajas Rurales	0	0	-	-
<b>TOTAL</b>	<b>541</b>	<b>549</b>	<b>1,5</b>	<b>1,5</b>
Vista	172	171	-0,6	-14,4
Ahorro	233	244	4,5	11,7
A plazo	135	134	-1,0	9,4
En MN	467	476	1,9	3,7
En ME	74	73	-1,2	-10,8

Fuente: SBS y AFP.

Elaboración: BCRP - Sucursal Huancayo. Departamento de Estudios Económicos.

**GRÁFICO Nº 6**  
**PASCO: CRECIMIENTO DE LOS DEPÓSITOS**  
(Variación % respecto a similar mes del año anterior)

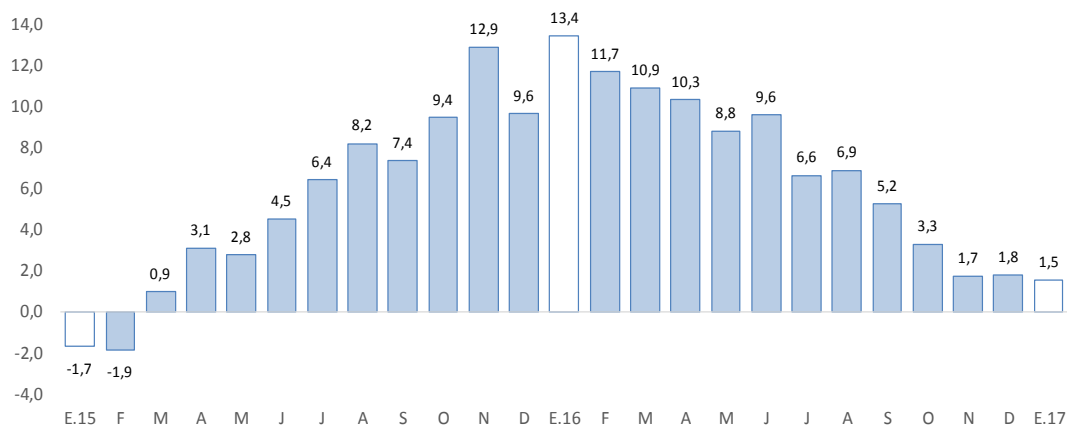

Fuente: SBS y AFP.

Elaboración: BCRP - Sucursal Huancayo. Departamento de Estudios Económicos.



- Por **institución financiera**, destacó la Banca Múltiple con una participación de 48,4 por ciento de los depósitos; seguido del Banco de la Nación (34,3 por ciento) y las empresas no bancarias (17,3 por ciento).
- Por **tipo de moneda**, los depósitos en moneda nacional, que conformaron un 86,7 por ciento de participación, registraron un crecimiento de 1,9 por ciento intermensual; asimismo, en moneda extranjera, con un 13,3 por ciento de participación, disminuyó en 1,2 por ciento. Los saldos en moneda extranjera sumaron US\$ 22 millones.

#### IV. EJECUCIÓN DEL PRESUPUESTO PÚBLICO

##### 1. Ejecución del Presupuesto Público de Gastos Corrientes

- La ejecución presupuestal del gasto corriente no financiero del mes (S/ 42 millones), neto de transferencias intergubernamentales, creció en 7,2 por ciento interanual en enero, influenciado por el Gobierno Regional (17,1 por ciento) y las municipalidades (26,8 por ciento); en el primer caso, debido a mayores remuneraciones, y compra de bienes y servicios; y en el segundo, por compra de bienes y servicios. El resultado del mes se contrarrestó parcialmente por los menores gastos en el Gobierno Nacional (-8,4 por ciento), debido a la reducción en los devengados en compra de bienes y servicios.

**CUADRO Nº 8**  
**PASCO: EJECUCIÓN DEL PRESUPUESTO PÚBLICO DE GASTOS CORRIENTES 1/ 2/**  
(Millones de soles)

	Enero		Var.% real
	2 016	2 017	
Gobierno Nacional	16	15	-8,4
Gobierno Regional	19	23	17,1
Gobiernos locales	3	4	26,8
<b>Total</b>	<b>38</b>	<b>42</b>	<b>7,2</b>

1/ Información actualizada al 31 de enero de 2017.

2/ Neto de transferencias intergubernamentales. Comprende pensiones y otros gastos corrientes.

Fuente: MEF.

Elaboración: BCRP - Sucursal Huancayo. Departamento de Estudios Económicos.

##### 2. Ejecución del Presupuesto Público de Inversiones

- La inversión pública en Pasco, correspondiente a los tres niveles de gobierno, sumó S/ 6 millones en el mes, mayor en S/ 3 millones (75,6 por ciento) comparado a similar mes de 2016, ante los incrementos de gastos en el Gobierno Nacional (1 835,5 por ciento), no obstante las menores inversiones en el Gobierno Regional (-78,6 por ciento) y los municipios (-78,8 por ciento). En el Gobierno Nacional, explicado por los mayores devengados en el sector transporte; en el Gobierno Regional, debido a los menores gastos en los rubros de energía y agropecuario; mientras que en los municipios, por las menores inversiones en los sectores energía y saneamiento.
- En el primer mes del año se ejecutó en la región el 1,5 por ciento de su Presupuesto Institucional Modificado (PIM) que sumó S/ 404 millones. El Gobierno Nacional registró un avance de 2,3 por ciento, seguido del Gobierno Regional (0,4 por ciento) y las municipalidades (0,4 por ciento).

**CUADRO Nº 9**  
**PASCO: EJECUCIÓN DEL PRESUPUESTO PÚBLICO DE INVERSIONES 1/ 2/**  
 (Millones de soles)

	Enero		
	2 016	2 017	Var.% real
Gobierno Nacional	0	5	1 835,5
Gobierno Regional	2	0	-78,6
Gobiernos locales	1	0	-78,8
<b>Total</b>	<b>3</b>	<b>6</b>	<b>75,6</b>

1/ Información actualizada al 31 de enero de 2017.

2/ Comprende la adquisición de activos no financieros

Fuente: MEF.

Elaboración: BCRP - Sucursal Huancayo. Departamento de Estudios Económicos.

**GRÁFICO Nº 7**  
**CRECIMIENTO DE LA EJECUCIÓN DEL PRESUPUESTO PÚBLICO DE INVERSIONES**  
 (Variación % real respecto a similar mes del año anterior)

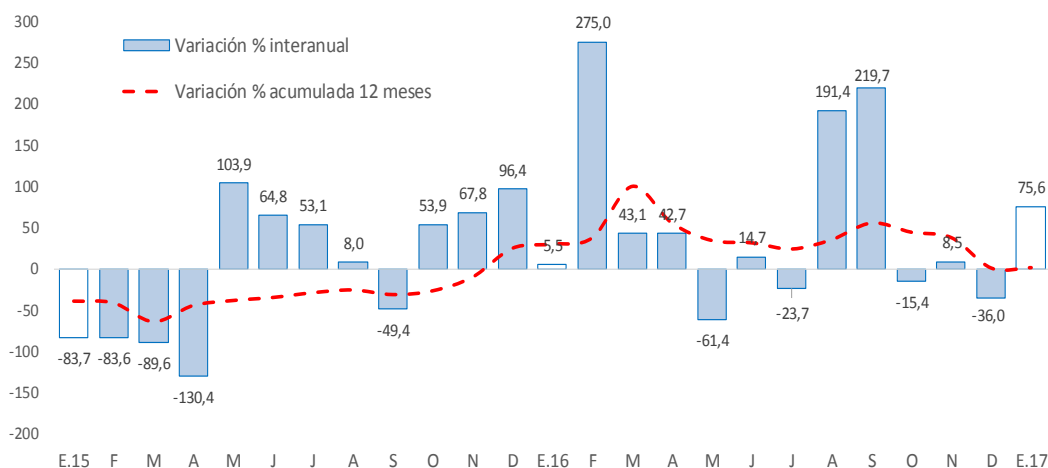

Fuente: MEF.

Elaboración: BCRP - Sucursal Huancayo. Departamento de Estudios Económicos.

- Entre los principales proyectos que se ejecutaron durante el 2017, destacaron en el Gobierno Nacional la “Rehabilitación y mejoramiento de la carretera Puerto Bermúdez - San Alejandro” con un gasto devengado de S/ 5 millones; “Ampliación del apoyo a las Alianzas Rurales Productivas en la Sierra del Perú - Aliados II” con un gasto devengado de S/ 33 miles; y “Sistema Eléctrico Rural Villa Rica – III Etapa” con un gasto devengado de S/ 23 miles.
- En el Gobierno Regional, sobresalieron los proyectos de “Ampliación del servicio educativo provisional de la residencia del Colegio de Alto Rendimiento – Pasco, provincia de Oxapampa” con un gasto devengado de S/ 111 miles; “Ampliación y mejoramiento de los servicios de agua potable y alcantarillado de las zonas urbanas del distrito de Chontabamba, provincia Oxapampa” con un gasto de S/ 82 miles; y “Mejoramiento del estadio municipal del centro poblado de Quiulacochoa, distrito de Simón Bolívar, provincia de Pasco” con un gasto devengado de S/ 71 miles.



- Por su parte, en los gobiernos locales, los mayores desembolsos se registraron en la “Instalación de especies nativas para la reforestación de la cuenca del Anacayali” con un gasto de S/ 84 miles; “Mejoramiento de pistas y veredas de las calles del anexo de Mito, distrito de Chacayán, provincia Daniel Alcides Carrión” con un gasto de S/ 46 miles; y “Mejoramiento de las capacidades técnicas y productivas del cultivo de cacao en los centros poblados del distrito de Palcazú, provincia de Oxapampa” con un gasto de S/ 30 miles.

## V. ANEXOS





ANEXO 1

PASCO: PRODUCCIÓN AGROPECUARIA 1/  
(En toneladas métricas)

CULTIVOS	2 016												2 017	CULTIVOS
	ENE	FEB	MAR	ABR	MAY	JUN	JUL	AGO	SET	OCT	NOV	DIC	ENE	
<b>AGRÍCOLA</b>														<b>AGRÍCOLA</b>
<b>CONSUMO INTERNO</b>														<b>CONSUMO INTERNO</b>
Aji	185	195	203	184	177	212	183	172	172	222	196	229	143	Aji
Alfalfa	130	153	123	136	171	180	200	243	212	195	242	196	223	Alfalfa
Arroz Cáscara	574	595	211	159	175	338	459	351	160	141	159	318	776	Arroz Cáscara
Arveja Grano Seco	0	0	0	0	29	45	11	0	0	0	0	0	0	Arveja Grano Seco
Arveja Grano Verde	17	49	30	75	603	1 196	610	76	0	0	0	0	0	Arveja Grano Verde
Caigua	273	368	481	342	250	218	217	112	187	189	208	202	195	Caigua
Cebada Grano	0	0	0	0	0	0	182	0	0	0	0	0	0	Cebada Grano
Frijol Grano Seco	159	300	63	9	26	202	215	155	0	0	72	246	294	Frijol Grano Seco
Granadilla	1 209	2 104	2 190	2 216	1 718	1 296	2 206	2 263	1 708	1 480	1 783	1 987	1 388	Granadilla
Haba Grano Seco	0	0	0	0	177	331	248	0	0	0	0	0	0	Haba Grano Seco
Haba Grano Verde	0	117	346	690	830	107	0	0	0	0	0	0	0	Haba Grano Verde
Limón	0	0	0	0	60	40	0	0	0	0	10	0	0	Limón
Maíz Amiláceo	0	0	0	0	141	460	1 207	23	0	0	0	0	0	Maíz Amiláceo
Maíz Choclo	0	762	1 325	2 723	7 000	150	123	0	0	0	0	90	150	Maíz Choclo
Mandarina	0	0	12	36	49	48	36	11	10	0	0	0	0	Mandarina
Naranja	0	7	23	79	193	184	87	24	0	0	30	0	0	Naranja
Olluco	0	0	0	0	2 971	3 764	610	0	0	0	0	0	0	Olluco
Palta	84	144	250	168	18	45	43	36	58	70	51	16	221	Palta
Papa	5 660	18 888	18 221	21 905	33 307	32 103	13 909	1 094	19	20	1 155	612	14 007	Papa
Papaya	213	310	295	312	317	268	331	327	303	290	212	286	276	Papaya
Piña	10	12	10	4	4	4	10	14	11	13	17	21	22	Piña
Plátano	7 256	7 182	7 794	6 909	7 743	8 085	7 858	6 834	7 777	8 243	8 184	8 728	6 880	Plátano
Rocoto	1 052	1 577	1 311	1 689	1 575	2 096	2 902	2 762	2 108	2 108	2 266	2 927	1 932	Rocoto
Trigo	0	0	0	0	0	0	236	11	0	0	0	0	0	Trigo
Yuca	3 809	3 699	3 946	5 088	5 748	6 929	4 371	5 411	4 833	5 446	5 358	6 466	6 266	Yuca
Zapallo	243	349	494	952	1 208	1 047	604	878	988	411	689	598	328	Zapallo
Otros Cons. Interno	0	26	3	380	2 703	2 882	334	0	0	0	0	0	30	Otros Cons. Interno
<b>INDUSTRIAL Y/O EXP.</b>														<b>INDUSTRIAL Y/O EXP.</b>
Cacao	19	14	17	20	27	103	180	226	288	259	65	61	42	Cacao
Café	0	0	72	1 012	1 702	2 692	1 887	2 060	663	0	0	0	0	Café
Maíz A. Duro	1 204	1 765	739	388	112	538	671	499	24	0	0	623	1 229	Maíz A. Duro
Otros Industrial y/o Exp.	60	0	30	30	30	93	847	1 437	1 211	206	60	30	60	Otros Industrial y/o Exp.
<b>PECUARIO</b>														<b>PECUARIO</b>
<b>CARNE 2/</b>														<b>CARNE 2/</b>
Carne Ave	98	41	119	99	85	98	122	84	53	57	105	75	60	Carne Ave
Carne Ovino	61	70	86	118	145	165	162	124	72	62	91	150	69	Carne Ovino
Carne Porcino	123	130	127	125	151	151	160	136	130	125	106	117	108	Carne Porcino
Carne Vacuno	178	183	255	285	341	387	401	296	223	195	248	425	179	Carne Vacuno
Carne Caprino	2	1	1	2	2	2	2	2	1	1	1	2	1	Carne Caprino
Carne Alpaca	16	18	22	21	21	26	28	23	21	22	24	21	16	Carne Alpaca
Carne Llama	5	6	8	10	12	14	13	9	5	5	7	13	6	Carne Llama
Huevo	14	14	15	14	15	16	17	16	17	16	15	18	12	Huevo
Leche	2 306	2 147	2 147	2 174	2 080	2 164	2 085	2 030	1 955	2 142	2 158	2 224	2 312	Leche
Lana	286	233	81	0	0	0	0	0	0	0	0	0	332	Lana
<b>FIBRA</b>														<b>FIBRA</b>
Fibra de Alpaca	0	0	0	0	0	0	0	0	0	26	111	40	0	Fibra de Alpaca
Fibra de Llama	0	0	0	0	0	0	0	0	0	2	5	2	0	Fibra de Llama

1/ Cifras preliminares.

2/ Peso Neto, no de animales en pie.

Fuente: MINAGRI.

Elaboración: BCRP - Sucursal Huancayo. Departamento de Estudios Económicos.



**ANEXO 2**

**PASCO: PRODUCCIÓN MINERA METÁLICA 1/**  
(Contenido fino)

Producción Metálica Concentración	2 016												2 017	Producción Metálica Concentración
	ENE	FEB	MAR	ABR	MAY	JUN	JUL	AGO	SET	OCT	NOV	DIC	ENE	
COBRE (TMF)	4 987	4 519	5 317	3 945	5 841	5 212	4 608	4 756	6 099	5 552	5 296	5 866	4 574	COBRE (TMF)
PLATA (Kg.f)	54 156	49 947	52 894	49 566	51 316	54 720	49 809	51 083	52 105	54 411	55 752	63 056	55 086	PLATA (Kg.f)
ZINC (TMF)	19 916	20 631	21 705	20 745	23 227	23 754	20 863	22 706	23 594	24 745	23 757	25 583	23 726	ZINC (TMF)
PLOMO (TMF)	7 104	7 061	7 286	7 049	7 357	7 760	7 123	6 834	6 903	7 658	7 444	7 827	7 789	PLOMO (TMF)
ORO (Grs.f)	121 294	126 369	134 590	118 280	86 026	102 513	109 093	79 010	89 326	112 080	84 814	88 006	167 063	ORO (Grs.f)

1/ Cifras preliminares.

Fuente: MINEM.

Elaboración: BCRP - Sucursal Huancayo. Departamento de Estudios Económicos.

**ANEXO 3**

**PASCO: EXPORTACIONES FOB POR TIPO DE PRODUCTOS 1/**  
(Millones US\$)

TIPO	2 016												2 017	TIPO
	ENE	FEB	MAR	ABR	MAY	JUN	JUL	AGO	SET	OCT	NOV	DIC	ENE	
<b>Productos Tradicionales</b>	<b>30</b>	<b>64</b>	<b>23</b>	<b>24</b>	<b>5</b>	<b>21</b>	<b>15</b>	<b>1</b>	<b>23</b>	<b>28</b>	<b>25</b>	<b>18</b>	<b>21</b>	<b>Productos Tradicionales</b>
Agrícolas	0	1	0	0	0	0	1	0	0	0	0	0	0	Agrícolas
Mineros	29	64	23	24	5	21	14	1	23	27	24	18	20	Mineros
<b>Productos No Tradicionales</b>	<b>5</b>	<b>5</b>	<b>6</b>	<b>7</b>	<b>5</b>	<b>5</b>	<b>5</b>	<b>6</b>	<b>8</b>	<b>6</b>	<b>5</b>	<b>7</b>	<b>2</b>	<b>Productos No Tradicionales</b>
Agropecuarios	0	0	0	0	0	0	0	0	0	0	0	0	0	Agropecuarios
Textil	0	0	0	0	0	0	0	0	0	0	0	0	0	Textil
Maderas y papeles, y sus manuf.	0	0	0	0	0	0	0	0	0	0	0	0	0	Maderas y papeles, y sus manuf.
Químicos	0	0	0	0	0	0	0	0	0	0	0	0	0	Químicos
Minerales no metálicos	0	0	0	0	0	0	0	0	0	0	0	0	0	Minerales no metálicos
Sidero-Metalúrgico y joyerías	5	5	5	7	5	5	5	5	8	6	5	7	2	Sidero-Metalúrgico y joyerías
Metal-Mecánicos	0	0	0	0	0	0	0	0	0	0	0	0	0	Metal-Mecánicos
Resto de otros no tradicionales	0	0	0	0	0	0	0	0	0	0	0	0	0	Resto de otros no tradicionales
<b>TOTAL EXPORTACIONES</b>	<b>35</b>	<b>69</b>	<b>29</b>	<b>31</b>	<b>11</b>	<b>26</b>	<b>20</b>	<b>7</b>	<b>31</b>	<b>33</b>	<b>30</b>	<b>25</b>	<b>23</b>	<b>TOTAL EXPORTACIONES</b>

1/ Cifras Preliminares.

Fuente: SUNAT.

Elaboración: BCRP - Sucursal Huancayo. Departamento de Estudios Económicos.



**ANEXO 4**

**PASCO: EXPORTACIONES FOB DE PRODUCTOS TRADICIONALES 1/**  
(Millones US\$ valor FOB)

TIPO	2 016												2 017	TIPO	
	ENE	FEB	MAR	ABR	MAY	JUN	JUL	AGO	SET	OCT	NOV	DIC	ENE		
<b>AGROPECUARIO</b>	<b>0</b>	<b>1</b>	<b>0</b>	<b>0</b>	<b>0</b>	<b>0</b>	<b>1</b>	<b>0</b>	<b>0</b>	<b>0</b>	<b>0</b>	<b>0</b>	<b>0</b>	<b>0</b>	<b>AGROPECUARIO</b>
Café															Café
Volúmen (TM)	44	58	0	0	60	0	155	106	57	59	116	81	70	Volúmen (TM)	
Valor (Millones US\$)	0	0	0	0	0	0	1	0	0	0	0	0	0	Valor (Millones US\$)	
Lana														Lana	
Volúmen (TM)	75	100	77	76	51	0	25	11	0	0	0	50	0	Volúmen (TM)	
Valor (Millones US\$)	0	0	0	0	0	0	0	0	0	0	0	0	0	Valor (Millones US\$)	
<b>MINEROS</b>	<b>29</b>	<b>64</b>	<b>23</b>	<b>24</b>	<b>5</b>	<b>21</b>	<b>14</b>	<b>1</b>	<b>23</b>	<b>27</b>	<b>24</b>	<b>18</b>	<b>20</b>	<b>MINEROS</b>	
Plata														Plata	
Volúmen (TM)	391	0	0	0	0	0	0	0	0	756	0	296	0	Volúmen (TM)	
Valor (Millones US\$)	1	0	0	0	0	0	0	0	0	3	0	1	0	Valor (Millones US\$)	
Oro														Oro	
Volúmen (TM)	0	0	0	0	0	0	0	0	0	0	0	0	0	Volúmen (TM)	
Valor (Millones US\$)	1	0	0	0	0	0	0	0	1	0	0	1	0	Valor (Millones US\$)	
Cobre														Cobre	
Volúmen (TM)	1 084	4 362	0	10 937	179	20 354	15 812	367	780	18 188	400	404	23 277	Volúmen (TM)	
Valor (Millones US\$)	1	3	0	9	0	15	11	0	1	12	0	0	19	Valor (Millones US\$)	
Plomo														Plomo	
Volúmen (TM)	3 692	23 692	10 475	0	0	0	0	0	4 842	1 041	9 522	2 888	0	Volúmen (TM)	
Valor (Millones US\$)	5	51	19	0	0	0	0	0	11	2	21	5	0	Valor (Millones US\$)	
Zinc														Zinc	
Volúmen (TM)	38 065	20 362	7 236	23 954	6 896	8 920	4 491	156	13 346	14 297	2 244	9 513	1 146	Volúmen (TM)	
Valor (Millones US\$)	21	10	3	15	4	6	3	0	11	10	2	10	1	Valor (Millones US\$)	
Otros														Otros	
Valor (Millones US\$)	0	0	0	0	0	0	0	0	0	0	0	0	0	Valor (Millones US\$)	
<b>TOTAL</b>	<b>30</b>	<b>64</b>	<b>23</b>	<b>24</b>	<b>5</b>	<b>21</b>	<b>15</b>	<b>1</b>	<b>23</b>	<b>28</b>	<b>25</b>	<b>18</b>	<b>21</b>	<b>TOTAL</b>	

1/ Cifras Preliminares.

Fuente: SUNAT.

Elaboración: BCRP. Sucursal Huancayo. Departamento de Estudios Económicos.



**ANEXO 5**

**PASCO: INGRESOS CORRIENTES DEL GOBIERNO CENTRAL**

(Millones de soles)

	2 016												2 017	
	ENE	FEB	MAR	ABR	MAY	JUN	JUL	AGO	SET	OCT	NOV	DIC	ENE	
<b>I. INGRESOS TRIBUTARIOS</b>	<b>8</b>	<b>7</b>	<b>7</b>	<b>7</b>	<b>7</b>	<b>5</b>	<b>5</b>	<b>7</b>	<b>7</b>	<b>7</b>	<b>7</b>	<b>8</b>	<b>10</b>	<b>I. INGRESOS TRIBUTARIOS</b>
<b>1). Impuesto a la Renta</b>	<b>3</b>	<b>2</b>	<b>3</b>	<b>4</b>	<b>3</b>	<b>2</b>	<b>2</b>	<b>3</b>	<b>2</b>	<b>2</b>	<b>2</b>	<b>3</b>	<b>3</b>	<b>1). Impuesto a la Renta</b>
Personas Naturales	1	1	1	1	1	1	1	1	1	1	1	1	1	Personas Naturales
Personas Jurídicas	2	2	2	2	1	1	1	2	2	2	2	2	3	Personas Jurídicas
Regularización	0	0	1	1	1	0	0	0	0	0	0	0	0	Regularización
<b>2). Impuesto a las Importaciones</b>	<b>0</b>	<b>0</b>	<b>0</b>	<b>0</b>	<b>0</b>	<b>0</b>	<b>0</b>	<b>0</b>	<b>0</b>	<b>0</b>	<b>0</b>	<b>0</b>	<b>0</b>	<b>2). Impuesto a las Importaciones</b>
<b>3). Impuesto General a las Ventas</b>	<b>4</b>	<b>3</b>	<b>3</b>	<b>3</b>	<b>3</b>	<b>2</b>	<b>3</b>	<b>3</b>	<b>4</b>	<b>4</b>	<b>4</b>	<b>5</b>	<b>5</b>	<b>3). Impuesto General a las Ventas</b>
<b>4). Imp. Selectivo al Consumo (ISC)</b>	<b>0</b>	<b>0</b>	<b>0</b>	<b>0</b>	<b>0</b>	<b>0</b>	<b>0</b>	<b>0</b>	<b>0</b>	<b>0</b>	<b>0</b>	<b>0</b>	<b>0</b>	<b>4). Imp. Selectivo al Consumo (ISC)</b>
<b>5). Otros Ingresos Tributarios</b>	<b>1</b>	<b>1</b>	<b>1</b>	<b>1</b>	<b>2</b>	<b>1</b>	<b>1</b>	<b>1</b>	<b>1</b>	<b>1</b>	<b>1</b>	<b>1</b>	<b>1</b>	<b>5). Otros Ingresos Tributarios</b>
<b>II. INGRESOS NO TRIBUTARIOS</b>	<b>0</b>	<b>0</b>	<b>0</b>	<b>0</b>	<b>0</b>	<b>0</b>	<b>0</b>	<b>0</b>	<b>0</b>	<b>0</b>	<b>0</b>	<b>0</b>	<b>0</b>	<b>II. INGRESOS NO TRIBUTARIOS</b>
<b>TOTAL INGRESOS (I+II)</b>	<b>8</b>	<b>7</b>	<b>7</b>	<b>7</b>	<b>7</b>	<b>5</b>	<b>5</b>	<b>7</b>	<b>7</b>	<b>7</b>	<b>7</b>	<b>8</b>	<b>10</b>	<b>TOTAL INGRESOS (I+II)</b>

Fuente: SUNAT.

Elaboración: BCRP - Sucursal Huancayo. Departamento de Estudios Económicos.

**ANEXO 6**

**PASCO: EJECUCIÓN DEL PRESUPUESTO DE GASTOS DEL GOBIERNO NACIONAL 1/**

(Millones de soles)

	2016												2017	
	ENE	FEB	MAR	ABR	MAY	JUN	JUL	AGO	SET	OCT	NOV	DIC	ENE	
<b>GASTOS NO FINANCIEROS</b>	<b>16</b>	<b>23</b>	<b>37</b>	<b>38</b>	<b>29</b>	<b>30</b>	<b>43</b>	<b>37</b>	<b>38</b>	<b>39</b>	<b>35</b>	<b>71</b>	<b>21</b>	<b>GASTOS NO FINANCIEROS</b>
<b>a. GASTOS CORRIENTES</b>	<b>16</b>	<b>22</b>	<b>32</b>	<b>24</b>	<b>22</b>	<b>24</b>	<b>37</b>	<b>25</b>	<b>21</b>	<b>23</b>	<b>22</b>	<b>40</b>	<b>15</b>	<b>a. GASTOS CORRIENTES</b>
1. Personal y Obligaciones Sociales	8	7	7	7	7	9	10	7	8	7	9	10	8	1. Personal y Obligaciones Sociales
2. Pensiones y Otras Prest. Sociales	5	5	6	5	5	5	15	5	5	6	5	9	5	2. Pensiones y Otras Prest. Sociales
3. Bienes y Servicios	3	5	14	5	7	4	9	4	5	4	4	14	1	3. Bienes y Servicios
4. Donaciones y Transferencias 2/	0	0	0	0	0	0	0	0	0	0	0	0	0	4. Donaciones y Transferencias
5. Otros Gastos Corrientes	0	5	6	7	4	6	3	8	4	5	4	7	0	5. Otros Gastos Corrientes
<b>b. GASTOS DE CAPITAL</b>	<b>0</b>	<b>1</b>	<b>5</b>	<b>14</b>	<b>7</b>	<b>6</b>	<b>6</b>	<b>13</b>	<b>16</b>	<b>17</b>	<b>13</b>	<b>31</b>	<b>5</b>	<b>b. GASTOS DE CAPITAL</b>
1. Adquisición de Activos No Financieros	0	1	4	13	5	6	6	12	16	16	13	31	5	1. Adquisición de Activos No Financieros
2. Otros gastos de capital 3/	0	0	0	1	2	0	0	0	1	1	0	0	0	2. Otros gastos de capital

1/ Información actualizada al 31 de enero de 2017.

2/ Neto de transferencias intergubernamentales.

3/ Incluye donaciones y transferencias.

Fuente: MEF.

Elaboración: BCRP - Sucursal Huancayo. Departamento de Estudios Económicos.

**ANEXO 7**

**PASCO: EJECUCIÓN DEL PRESUPUESTO DE GASTOS DEL GOBIERNO REGIONAL 1/**

(Millones de soles)

	2016												2017	
	ENE	FEB	MAR	ABR	MAY	JUN	JUL	AGO	SET	OCT	NOV	DIC	ENE	
<b>GASTOS NO FINANCIEROS</b>	21	24	22	27	46	46	31	82	71	73	52	68	23	<b>GASTOS NO FINANCIEROS</b>
<b>a. GASTOS CORRIENTES</b>	19	19	20	22	39	26	22	30	30	42	23	27	23	<b>a. GASTOS CORRIENTES</b>
1. Personal y Obligaciones Sociales	16	15	15	17	29	18	14	19	20	33	12	15	19	1. Personal y Obligaciones Sociales
2. Pensiones y Otras Prest. Sociales	1	2	0	1	1	1	1	1	1	2	1	1	2	2. Pensiones y Otras Prest. Sociales
3. Bienes y Servicios	1	3	5	5	8	7	7	9	8	7	9	11	2	3. Bienes y Servicios
4. Otros Gastos Corrientes	0	0	0	0	0	0	0	0	0	0	2	0	0	4. Otros Gastos Corrientes
<b>b. GASTOS DE CAPITAL</b>	2	4	2	5	7	20	9	52	41	31	29	41	0	<b>b. GASTOS DE CAPITAL</b>
1. Adquisición de Activos No Financieros	2	4	2	5	7	20	9	52	41	31	29	41	0	1. Adquisición de Activos No Financieros
2. Otros gastos de capital 2/	0	0	0	0	0	0	0	0	0	0	0	0	0	2. Otros gastos de capital

1/ Información actualizada al 31 de enero de 2017.

2/ Incluye donaciones y transferencias.

Fuente: MEF.

Elaboración: BCRP - Sucursal Huancayo. Departamento de Estudios Económicos.



**ANEXO 8**

**PASCO: EJECUCIÓN DEL PRESUPUESTO DE GASTOS DE LOS GOBIERNOS LOCALES 1/**

(Millones de soles)

	2016												2017	
	ENE	FEB	MAR	ABR	MAY	JUN	JUL	AGO	SET	OCT	NOV	DIC	ENE	
<b>GASTOS NO FINANCIEROS</b>	4	15	24	20	19	18	32	19	27	20	32	75	4	<b>GASTOS NO FINANCIEROS</b>
<b>a. GASTOS CORRIENTES</b>	3	7	10	10	10	9	14	7	11	10	10	23	4	<b>a. GASTOS CORRIENTES</b>
1. Personal y Obligaciones Sociales	2	2	3	2	2	2	3	2	2	2	2	3	2	1. Personal y Obligaciones Sociales
2. Pensiones y Otras Prest. Sociales	0	0	0	0	0	1	1	1	1	1	1	1	0	2. Pensiones y Otras Prest. Sociales
3. Bienes y Servicios	1	5	7	7	7	6	6	6	7	7	7	15	2	3. Bienes y Servicios
4. Donaciones y Transferencias	0	0	0	0	0	0	4	-1	1	0	0	5	0	4. Donaciones y Transferencias
5. Otros Gastos Corrientes	0	0	0	0	0	0	0	0	0	0	0	0	0	5. Otros Gastos Corrientes
<b>b. GASTOS DE CAPITAL</b>	1	8	14	10	10	8	19	11	16	10	21	52	0	<b>b. GASTOS DE CAPITAL</b>
1. Adquisición de Activos No Financieros	1	8	14	10	10	8	19	11	16	10	21	51	0	1. Adquisición de Activos No Financieros
2. Otros gastos de capital 2/	0	0	0	0	0	0	0	0	0	0	0	0	0	2. Otros gastos de capital

1/ Información actualizada al 31 de enero de 2017.

2/ Incluye donaciones y transferencias.

Fuente: MEF.

Elaboración: BCRP - Sucursal Huancayo. Departamento de Estudios Económicos.



**ANEXO 9**

**PASCO: MOROSIDAD 1/**  
(En porcentajes)

ENTIDADES FINANCIERAS	2 015	2 016												ENTIDADES FINANCIERAS
	DIC	ENE	FEB	MAR	ABR	MAY	JUN	JUL	AGO	SET	OCT	NOV	DIC	
<b>I. BANCA MÚLTIPLE</b>	<b>3,2</b>	<b>3,3</b>	<b>3,9</b>	<b>4,7</b>	<b>5,4</b>	<b>4,9</b>	<b>5,0</b>	<b>5,2</b>	<b>5,0</b>	<b>4,9</b>	<b>4,2</b>	<b>4,5</b>	<b>4,5</b>	<b>I. BANCA MÚLTIPLE</b>
<b>II. INSTITUCIONES NO BANCARIAS</b>														<b>II. INSTITUCIONES NO BANCARIAS</b>
Financieras	3,5	3,6	3,7	4,0	3,6	3,6	3,9	3,8	3,6	3,5	3,4	3,3	3,3	Financieras
Cajas Municipales	3,2	3,5	3,4	3,2	3,2	3,5	3,2	3,6	3,7	3,4	3,4	3,6	3,2	Cajas Municipales
EDPYMEs	6,4	6,4	7,4	7,5	7,5	7,1	9,0	10,6	10,3	11,2	11,8	12,0	13,0	EDPYMEs
<b>III. ENTIDADES ESTATALES</b>														<b>III. ENTIDADES ESTATALES</b>
Banco de la Nación 2/	1,6	1,5	1,6	1,5	1,4	1,7	1,7	1,9	1,8	1,9	1,8	1,8	1,7	Banco de la Nación 2/
Agrobanco 3/	1,2	1,5	1,6	1,5	1,7	1,1	1,3	1,2	1,4	1,5	1,9	3,5	4,3	Agrobanco 3/
<b>TOTAL</b>	<b>3,0</b>	<b>3,1</b>	<b>3,4</b>	<b>3,8</b>	<b>4,0</b>	<b>3,9</b>	<b>3,9</b>	<b>4,1</b>	<b>4,0</b>	<b>4,0</b>	<b>3,7</b>	<b>4,0</b>	<b>4,0</b>	<b>TOTAL</b>

1/ Cifras preliminares.

2/ Sólo considera los créditos de consumo e hipotecario.

3/ No considera los créditos a las demás empresas del sector.

Fuente: SBS y AFP.

Elaboración: BCRP - Sucursal Huancayo. Departamento de Estudios Económicos.