

**BANCO CENTRAL DE RESERVA DEL PERÚ**  
**SUCURSAL HUANCAYO**



**JUNÍN: Síntesis de Actividad Económica**  
**Noviembre 2017<sup>1</sup>**

**Departamento de Estudios Económicos**

---

<sup>1</sup> En el presente informe participaron Francisco Callupe Casaño y Miguel Angel Campos Arias.

## ÍNDICE

	<i>Página</i>
<b>RESUMEN EJECUTIVO .....</b>	<b>3</b>
<b>I. ACTIVIDAD PRODUCTIVA.....</b>	<b>5</b>
1. Actividad primaria.....	5
1.1 Sector agropecuario.....	5
1.2 Sector minería.....	7
2. Otros indicadores sectoriales.....	8
1.1 Sector manufactura.....	8
2.2 Sector construcción.....	9
2.3 Arribos a los establecimientos de hospedaje .....	10
<b>II. SECTOR EXTERNO .....</b>	<b>11</b>
1. Exportaciones.....	11
<b>III. CRÉDITOS Y DEPÓSITOS .....</b>	<b>12</b>
1. Créditos.....	12
2. Depósitos .....	14
<b>IV. EJECUCIÓN DEL PRESUPUESTO PÚBLICO .....</b>	<b>15</b>
1. Ejecución del Presupuesto Público.....	15
2. Ejecución del Presupuesto de Inversiones.....	16
<b>V. ANEXOS .....</b>	<b>18</b>



## RESUMEN EJECUTIVO

---

### Principales hechos de importancia

- En el penúltimo mes del año, la actividad minera creció por segundo mes consecutivo, expandiéndose en 8,2 por ciento, por la mayor producción de cobre, zinc y molibdeno. De igual forma, el sector agropecuario registró un incremento de 4,9 por ciento, sumando ocho meses continuos de resultados positivos, ante la mayor oferta del sub sector agrícola, tanto para el mercado interno como para el externo y/o agroindustria, no obstante a la disminución de la oferta del sub sector pecuario.
- En cuanto a los otros indicadores de actividad económica en la región, destacó el incremento de la producción industrial (8,1 por ciento), los arribos a los establecimientos de hospedaje (5,1 por ciento), del crédito directo total (10,7 por ciento), crédito de consumo (14,9 por ciento), crédito hipotecario (9,1 por ciento) y la inversión pública (19,1 por ciento). Contrariamente, disminuyeron los despachos locales de cemento (-8,8 por ciento).

### Actividad primaria

- El **sector agropecuario** registró un avance de 4,9 por ciento en el mes, influenciado por el sub sector agrícola (10,1 por ciento), asociado al incremento en la oferta para el mercado interno (10,5 por ciento) y para el externo y/o agroindustria (3,2 por ciento), explicado en el primer caso por la mayor oferta de piña, yuca, naranja, zanahoria, arveja grano verde, plátano, palta, haba verde, mandarina y papa; y en el segundo, por cacao; en tanto que el sub sector pecuario disminuyó en 7,3 por ciento. Entre enero y noviembre, creció en 8,7 por ciento, por la mayor oferta de la parte agrícola (12,1 por ciento), principalmente para el mercado externo y/o agroindustria (43,2 por ciento más), toda vez que la oferta para el mercado interno fue negativa (-0,4 por ciento), ante la presencia de mal clima en el último trimestre de 2016 y primer trimestre del año (heladas y excesos de lluvias por efectos de El Niño Costero), disminuyendo la oferta de papa, maíz choclo y zanahoria.
- La **actividad minera** se expandió en 8,2 por ciento en el mes, como resultado de la mayor producción de cobre (mineras Chinalco, Volcan y Minera Argentum), zinc (mineras Volcan, Argentum y Chungar) y molibdeno (minera Chinalco). Entre enero y noviembre, creció 6,4 por ciento, explicado por el aumento en la obtención de cobre, oro y molibdeno. Durante el año, la producción de cobre de Minera Chinalco, que representó el 90,2 por ciento del total ofertado en el periodo, se incrementó en 19,7 por ciento.

### Otros indicadores de actividad económica

- La **producción manufacturera**, a precios de 1994, se expandió en 8,1 por ciento, luego de contraerse en 8,4 por ciento en el mes previo. El resultado favorable del mes se asoció a la mayor producción de cemento y alimentos (condimentos). Entre enero y noviembre, el sector cayó en 2,7 por ciento, explicado por la menor producción de cemento y plástico.
- En noviembre, los **despachos de cemento** en Junín, a cargo de la empresa UNACEM (plantas de Condorcocha y Atocongo con las marcas Cemento Andino y Sol, respectivamente) decrecieron en 8,8 por ciento, ante la menor inversión privada, no obstante al dinamismo de la inversión pública que aumentó en 19,1 por ciento. Similar situación se observó entre enero y noviembre, al disminuir los despachos en 6,5 por ciento, debido a la menor inversión privada, creciendo la inversión pública en 19,9 por ciento.

- El **crédito directo total** en la región (S/ 5 305 millones, calculado con tipo de cambio fijo) creció en 10,7 por ciento respecto a igual mes del año pasado, explicado en los incrementos que se orientaron a los rubros de **empresa** (8,9 por ciento), **consumo** (14,9 por ciento) e **hipotecario** (9,1 por ciento). Respecto al mes previo, aumentó en 1,8 por ciento, sustentado en mayores créditos para empresa, consumo e hipotecario.
- La **inversión pública** en el mes (S/ 101 millones) se incrementó en S/ 18 millones en términos nominales (19,1 por ciento en términos reales), ante mayores inversiones en el Gobierno Regional (S/ 12 millones más) y los municipios (S/ 7 millones más). Entre enero y noviembre sumó S/ 915 millones, aumentando en S/ 174 millones en términos nominales (19,9 por ciento en términos reales). Respecto a los principales proyectos que se ejecutaron entre enero y noviembre, sobresalieron, “Mejoramiento y rehabilitación de la carretera Mazamari - Pangoa – Cubantia” a cargo del Gobierno Central con S/ 69,1 millones devengados; el “Mejoramiento de la capacidad resolutive del hospital El Carmen, Huancayo”, a cargo del Gobierno Regional con S/ 59,1 millones devengados; “Implementación del Instituto Regional de Enfermedades Neoplásicas de la Macro Región del Centro del Perú” a cargo del Gobierno Regional con S/ 58,8 millones devengados; y “Mejoramiento de la carretera Chupuro - Vista Alegre - Chicche - Chongos Alto - Huasicancha, provincia de Huancayo” con S/ 44,1 millones devengados a cargo del Gobierno Regional.

**CUADRO N° 1**  
**JUNÍN: OTROS INDICADORES DE ACTIVIDAD ECONÓMICA**  
 (Variación % respecto a similar mes del año anterior)

	Jun.17	Jul.17	Ago.17	Set.17	Oct.17	Nov.17
Producción industrial 1/	▲ 4,8	▼ -3,0	▼ -3,8	▲ 8,3	▼ -8,4	▲ 8,1
Despachos de cemento 1/	▼ -4,5	▼ -8,9	▼ -2,9	▼ -6,4	▼ -6,5	▼ -8,8
Arribos a los establecimientos de hospedaje	▲ 13,4	▲ 3,1	▼ -2,2	▲ 12,6	▲ 1,3	▲ 5,1
Crédito total 2/	▲ 10,5	▲ 10,8	▲ 11,0	▲ 10,8	▲ 10,6	▲ 10,7
Crédito de consumo 2/	▲ 17,7	▲ 18,9	▲ 15,3	▲ 16,0	▲ 15,2	▲ 14,9
Crédito hipotecario 2/	▲ 5,2	▲ 4,7	▲ 7,4	▲ 8,8	▲ 9,0	▲ 9,1
Inversión pública 1/	▼ -22,1	▼ -9,9	▲ 103,2	▲ 5,1	▲ 19,0	▲ 19,1

1/ En términos reales.

2/ En términos nominales, con tipo de cambio fijo.

Fuentes: UNACEM, MINCETUR, SBS y AFP, MEF y empresas manufactureras.

## I. ACTIVIDAD PRODUCTIVA

### 1. Actividad primaria

#### 1.1 Sector agropecuario

- La actividad agropecuaria registró un incremento de 4,9 por ciento en el mes, ante la mayor oferta del sub sector agrícola, tanto para el mercado interno como para el externo y/o agroindustria. Entre enero y noviembre creció en 8,7 por ciento, ante la mayor oferta agrícola.

**CUADRO N° 2**  
**JUNÍN: SECTOR AGROPECUARIO 1/**  
(Miles de toneladas)

Subsectores	Estructura Porcentual 2015 /2	Noviembre			Enero - Noviembre		
		2 016	2 017	Var. %	2 016	2 017	Var. %
<b>AGRÍCOLA</b>	<b>83,3</b>			<b>10,1</b>			<b>12,1</b>
<b>Orientada al mercado interno 2/</b>	<b>64,2</b>			<b>10,5</b>			<b>-0,4</b>
Papa	13,5	8,6	8,7	1,1	371,7	344,9	-7,2
Piña	8,6	28,5	33,2	16,5	310,0	326,8	5,4
Naranja	7,7	21,5	24,3	13,3	249,8	260,1	4,1
Plátano	4,6	15,6	16,0	2,4	175,5	172,1	-2,0
Yuca	1,9	9,4	12,7	34,4	72,2	83,6	15,9
Maíz Choclo	3,2	0,1	0,0	-100,0	76,6	63,4	-17,3
Mandarina	2,5	0,3	0,5	46,1	50,2	51,7	3,0
Zanahoria	0,8	0,6	1,1	102,5	30,3	30,0	-1,0
<b>Orientada al mercado externo y agroindustria 2/</b>	<b>19,2</b>			<b>3,2</b>			<b>43,2</b>
Café	13,0	0,0	0,0	-	46,7	75,2	61,0
Cacao	5,3	0,6	0,6	4,2	21,0	22,7	8,3
Maíz A. Duro	0,8	0,2	0,1	-19,9	17,1	20,0	17,2
<b>PECUARIO</b>	<b>16,7</b>			<b>-7,3</b>			<b>-7,3</b>
Carne de vacuno 3/	4,3	0,7	0,8	5,9	8,2	8,7	6,3
Carne de ave 3/	3,5	1,5	0,9	-37,9	16,8	11,1	-34,0
Carne de ovino 3/	1,8	0,2	0,3	7,9	2,7	2,9	8,5
Leche	2,7	4,4	4,3	-2,8	46,9	47,7	1,8
<b>SECTOR AGROPECUARIO</b>	<b>100,0</b>			<b>4,9</b>			<b>8,7</b>

1/ Cifras preliminares

2/ A precios de 2007.

3/ Peso neto

Fuente: MINAGRI

Elaboración: BCRP - Sucursal Huancayo. Departamento de Estudios Económicos

- En noviembre, el sub sector agrícola creció en 10,1 por ciento, asociado a la mayor oferta con destino al mercado interno (10,5 por ciento), y para el externo y/o agroindustria (3,2 por ciento), explicado en el primer caso por la mayor oferta de piña, yuca, naranja, zanahoria, arveja grano verde, plátano, palta, haba verde, mandarina y papa; y en el segundo, por cacao. Respecto a las frutas (piña, naranja, plátano y mandarina), se explicó por mejora en los rendimientos y de los precios ante la mayor demanda de la costa central; en zanahoria y arveja grano verde, por mayores siembras ante favorables precios en la campaña chica; en papa, por mayores siembras entre mayo y agosto, en espera de obtener precios similares a los observados a fines de 2015 y 2016; y en cacao, por la mayor demanda externa. Entre enero y noviembre, creció en 12,1 por ciento, ante la mayor oferta para el mercado externo y/o agroindustria (43,2 por ciento más), mientras que la oferta para el mercado interno fue negativa (-0,4 por ciento), ante la presencia de

mal clima en el último trimestre de 2016 y primer trimestre del año (heladas y excesos de lluvias por efectos de El Niño Costero), disminuyendo la oferta de papa, maíz choclo y zanahoria, principalmente.

- La producción pecuaria disminuyó en 7,3 por ciento en noviembre, debido a la menor oferta de huevo, leche y carne de ave, por el registro de menores rendimientos para el caso de huevo y leche, y por una menor demanda en carne de ave ante la mayor oferta de la costa central. Entre enero y noviembre, se contrajo en 7,3 por ciento, influenciado nuevamente por la menor producción de huevo y carne de ave. Se calcula que la oferta actual de leche se encontraría alrededor de 150 mil litros diarios, de los cuales el 70 por ciento se destina al mercado de Lima, concentrándose la mayor oferta en el Valle del Mantaro.
- En cuanto a las siembras, el acumulado entre agosto y noviembre (campaña 2017-2018) alcanzó 77 745 hectáreas, inferior en 2 772 hectáreas (-3,4 por ciento) comparado a similar periodo de la campaña anterior (2016-2017). El resultado se explicó por la reducción en la siembra de cultivos transitorios (4 440 hectáreas o 5,8 por ciento menos), principalmente por papa (1 049 hectáreas menos), maíz choclo (609 hectáreas menos), maíz amiláceo (748 hectáreas menos), trigo (352 hectáreas menos) y maíz amarillo duro (282 hectáreas menos), ante los bajos precios en chacra, principalmente en papa blanca que alcanzó un promedio de S/ 0,35 en noviembre.

**CUADRO N° 3**  
**JUNÍN: SUPERFICIE SEMBRADA 1/**  
(Hectáreas)

	Campaña Agrícola 2/		Variación	
	2016-2017	2017-2018	Absoluta	Porcentual
<b>Cultivos Transitorios</b>	<b>76 439</b>	<b>71 999</b>	<b>-4 440</b>	<b>-5,8</b>
Papa	19 165	18 116	-1 049	-5,5
Maíz Choclo	7 554	6 945	-609	-8,1
Maíz Amiláceo	6 789	6 041	-748	-11,0
Cebada Grano	5 557	5 465	-92	-1,7
Yuca	5 303	5 220	-83	-1,6
Maíz A. Duro	4 945	4 663	-282	-5,7
Avena Forrajera	3 569	3 558	-11	-0,3
Trigo	3 404	3 052	-352	-10,3
Arveja Grano Verde	2 903	3 019	116	4,0
Haba Grano Verde	2 168	2 210	42	2,0
Otros	15 082	13 710	-1 372	-9,1
<b>Cultivos Permanentes</b>	<b>4 078</b>	<b>5 746</b>	<b>1 668</b>	<b>40,9</b>
Plátano	1 345	2 492	1 147	85,3
Piña	1 468	1 986	518	35,3
Cebada Forrajera	266	249	-17	-6,4
Cacao	154	215	61	39,6
Café	44	113	69	156,8
Otros	801	691	-111	-13,8
<b>TOTAL</b>	<b>80 517</b>	<b>77 745</b>	<b>-2 772</b>	<b>-3,4</b>

1/ Cifras preliminares

2/ De agosto a noviembre

Fuente: Dirección Regional de Agricultura - Junín

Elaboración: BCRP - Sucursal Huancayo. Departamento de Estudios Económicos



## 1.2 Sector minería

- La actividad minera se expandió en 8,2 por ciento en el mes, sumando dos meses consecutivos de resultados positivos, ante la mayor producción de cobre (mineras Chinalco, Volcan y Minera Argentum), zinc (mineras Volcan, Argentum y Chungar) y molibdeno (minera Chinalco).
- Entre enero y noviembre, se expandió en 6,4 por ciento, explicado por la mayor producción de cobre, oro y molibdeno; principalmente en las mineras Chinalco (cobre y molibdeno), Austria Duvaz (cobre) e IRL (oro); mientras que decreció en plomo, zinc y plata. Entre enero y noviembre, la producción de cobre representó el 50 por ciento del VBP minero a precios de 2007, seguido de zinc (27 por ciento), plata (13 por ciento), molibdeno (6 por ciento) y plomo (3 por ciento). Minera Chinalco, sumó en el avance, una oferta de cobre (173 363 toneladas), zinc (21 204 toneladas), plata (147 439 kilogramos) y molibdeno (2 035 toneladas).

**CUADRO N° 4**  
**JUNÍN: SECTOR MINERÍA 1/**  
(Variación % real respecto a similar periodo del año anterior)

Estructura Porcentual 2015 2/	Noviembre			Enero - Noviembre			
	2 016	2 017	Var. %	2 016	2 017	Var. %	
Cobre (TMF)	48,4	17 924	20 678	15,4	164 863	192 094	16,5
Plomo (TMF)	3,6	3 672	3 099	-15,6	46 760	39 230	-16,1
Zinc (TMF)	27,5	22 777	23 786	4,4	284 123	265 339	-6,6
Plata (Kg.f)	13,7	71 433	55 086	-22,9	799 443	710 312	-11,1
Oro (Grm.f)	0,7	59 873	57 309	-4,3	659 008	704 673	6,9
Molibdeno (TMF)	6,2	112	210	86,9	923	2 035	120,6
<b>TOTAL 1/ 2/</b>	<b>100,0</b>			<b>8,2</b>			<b>6,4</b>

1/ Cifras preliminares.

2/ A precios de 2007.

Fuente: MINEM.

Elaboración: BCRP - Sucursal Huancayo. Departamento de Estudios Económicos.

**GRÁFICO N° 1**  
**JUNÍN: CRECIMIENTO DE LA PRODUCCIÓN MINERA**  
(Variación % real respecto a similar mes del año anterior)

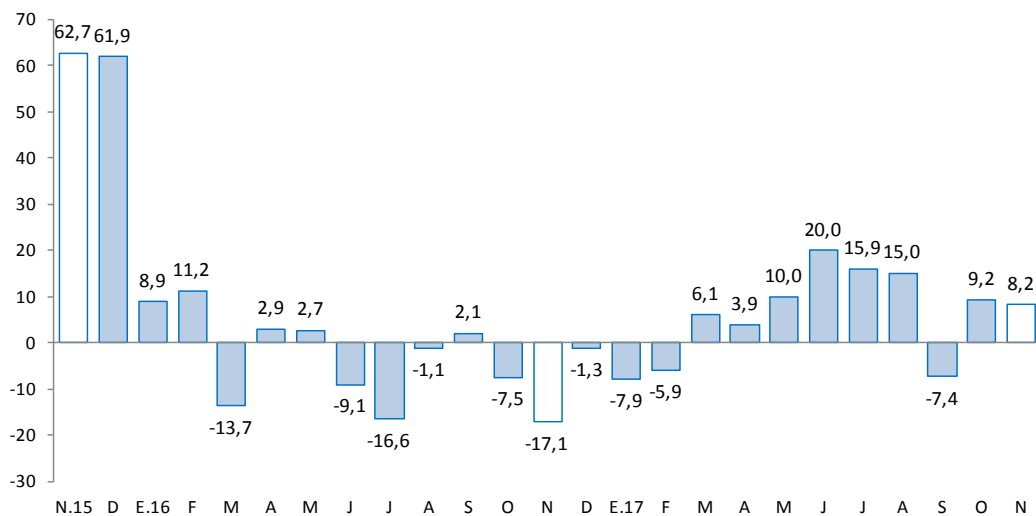

Fuente: MINEM.

Elaboración: BCRP - Sucursal Huancayo. Departamento de Estudios Económicos.

## 2. Otros indicadores sectoriales

### 1.1 Sector manufactura

- En noviembre, a precios de 1994, el desempeño de la actividad manufacturera se expandió en 8,1 por ciento, ante la mayor oferta de la manufactura no primaria, toda vez que el sub sector primario fue nulo (paralización de la empresa Doe Run en el complejo metalúrgico de La Oroya). Entre enero y noviembre, cayó 2,7 por ciento, influenciado por los resultados desfavorables de la manufactura no primaria.
- En la **manufactura no primaria**, la expansión de 8,1 por ciento en el mes se relacionó a la mayor producción de cemento (6,9 por ciento) en la planta Condorcocha de la empresa UNACEM, y por condimentos (54,7 por ciento). Entre enero y noviembre, se contrajo en 2,7 por ciento, debido a la menor oferta de cemento (-3,2 por ciento) y plástico (-9,4 por ciento); contrarrestado parcialmente por el incremento en alimentos (condimentos y galletas).

**CUADRO N° 5**  
**JUNÍN: SECTOR MANUFACTURA 1/**  
(Variación % real respecto a similar periodo del año anterior)

	Estructura Porcentual 2015 2/	Noviembre Var. %	Enero - Noviembre Var. %
<b>MANUFACTURA PRIMARIA</b>	<b>0,0</b>	-	-
<b>Refinación de metales</b>	<b>0,0</b>	-	-
Cobre refinado	0,0	-	-
Plomo refinado	0,0	-	-
Zinc refinado	0,0	-	-
Plata refinada	0,0	-	-
Zinc en polvo	0,0	-	-
Trióxido de arsénico	0,0	-	-
Bismuto	0,0	-	-
Otros 2/	0,0	-	-
<b>MANUFACTURA NO PRIMARIA</b>	<b>100,0</b>	<b>8,1</b>	<b>-2,7</b>
<b>Alimentos</b>	<b>2,8</b>	<b>48,0</b>	<b>13,1</b>
Condimentos	2,6	54,7	13,6
Galletas	0,2	-5,0	8,0
<b>Productos Químicos</b>	<b>0,0</b>	<b>-64,0</b>	<b>-9,4</b>
Plásticos	0,0	-64,0	-9,4
Acido sulfúrico	0,0	-	-
Sulfato de cobre	0,0	-	-
Sulfato de zinc	0,0	-	-
Otros 2/	0,0	-	-
<b>Minerales No Metálicos</b>	<b>97,1</b>	<b>6,9</b>	<b>-3,2</b>
Cemento	97,1	6,9	-3,2
<b>TOTAL</b>	<b>100,0</b>	<b>8,1</b>	<b>-2,7</b>

1/ Cifras preliminares.

2/ A precios de 1994.

Fuente: Empresas manufactureras

Elaboración: BCRP - Sucursal Huancayo. Departamento de Estudios Económicos.





**GRÁFICO N° 2**  
**JUNÍN: CRECIMIENTO DE LA MANUFACTURA NO PRIMARIA**  
 (Variación % real respecto a similar mes del año anterior)

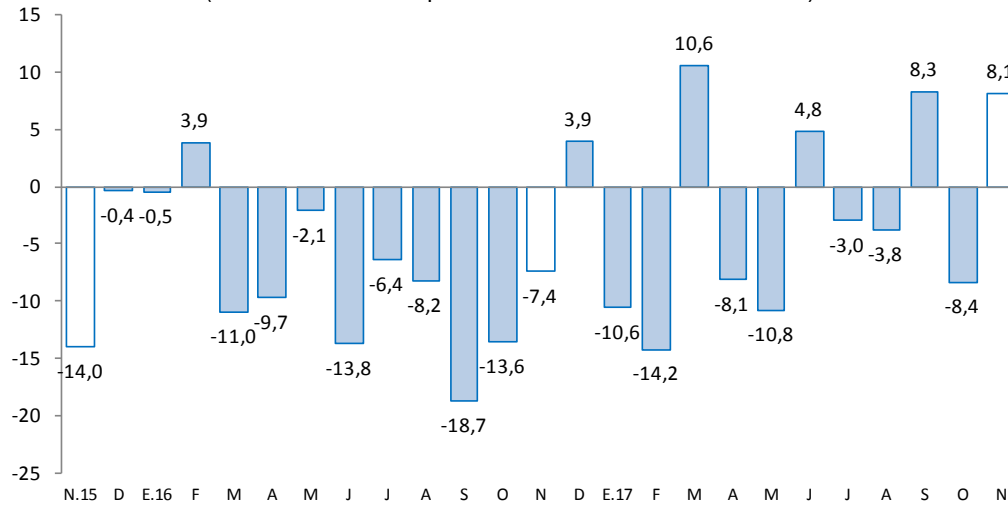

Fuente: Empresas Manufactureras  
 Elaboración: BCRP - Sucursal Huancayo. Departamento de Estudios Económicos.

## 2.2 Sector construcción

- Los despachos de cemento en Junín, por la empresa UNACEM (plantas Condorcocha y Atocongo con las marcas Cemento Andino y Sol, respectivamente), disminuyeron en el mes en 8,8 por ciento, sumando así ocho meses consecutivos de resultados adversos. La caída del mes se debió a la reducción de la inversión privada al finalizar la construcción de departamentos para vivienda y por la menor demanda de constructoras y algunas empresas mineras, no obstante al dinamismo de la inversión pública que creció en 19,1 por ciento, destacando las mayores obras en el Gobierno Regional (salud y transportes, principalmente) y las municipalidades.

**GRÁFICO N° 3**  
**JUNÍN: CRECIMIENTO DE LOS DESPACHOS DE CEMENTO**  
 (Variación % real respecto a similar mes del año anterior)

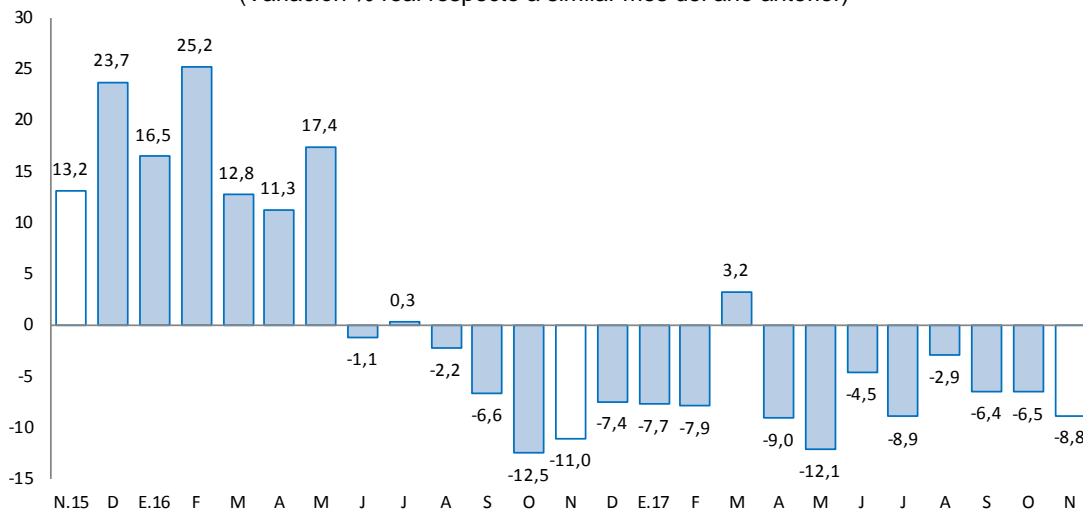

Fuente: UNACEM (Plantas Condorcocha y Atocongo).  
 Elaboración: BCRP - Sucursal Huancayo. Departamento de Estudios Económicos.



- Entre enero y noviembre, se contrajo en 6,5 por ciento, influenciado por los resultados de febrero (-7,9 por ciento), abril (-9,0 por ciento), mayo (-12,1 por ciento), julio (-8,9 por ciento) y noviembre (-8,8 por ciento); explicado por la menor inversión privada (para vivienda multifamiliar, autoconstrucción, contratistas y algunas empresas mineras); toda vez que creció la inversión pública acumulada (19,9 por ciento más).
- En julio de 2012, Cementos Lima y Cemento Andino concretaron la fusión por absorción, dando origen a la nueva compañía Unión Andina de Cementos S.A.A. (UNACEM) desde fines de dicho año.

### 2.3 Arribos a los establecimientos de hospedaje

- Al término de noviembre, el número de arribos a los establecimientos de hospedaje (101,9 miles) se incrementó en 5,1 por ciento, acumulando tres meses de resultados positivos, explicado el aumento del mes por la mayor afluencia de visitantes nacionales (5,0 por ciento) y extranjeros (29,8 por ciento), principalmente hacia la Selva Central en el caso de extranjeros.
- Entre enero y noviembre, los arribos (1 162,5 miles) crecieron en 5,0 por ciento, debido a la mayor afluencia de visitantes nacionales (5,0 por ciento) y extranjeros (21,6 por ciento), principalmente en abril (14,3 por ciento más), junio (13,4 por ciento), julio (3,1 por ciento) y setiembre (12,6 por ciento). El mayor flujo se observó hacia la Selva Central durante abril (Semana Santa) y julio (Fiestas Patrias), así como hacia el Valle del Mantaro en febrero (por motivo de Carnavales), abril (Semana Santa), mayo (festividades de las Cruces), julio (Fiestas Patrias) y setiembre (festividades de Santiago). Del total de arribos en el año, el 99,4 por ciento fueron nacionales, de los cuales el 48,6 por ciento procedió del propio departamento, seguido de Lima Metropolitana (25,9 por ciento), Lima provincias (7,1 por ciento) y Huancavelica (5,3 por ciento); mientras que, en los extranjeros, de los 6 504 visitantes, el 22,8 por ciento provino de Estados Unidos, seguido de Colombia (8,6 por ciento), España (7,3 por ciento), Alemania (5,3 por ciento) y Francia (5,0 por ciento), entre los principales.

**GRÁFICO N° 4**  
**JUNÍN: CRECIMIENTO DE ARRIBOS A ESTABLECIMIENTOS DE HOSPEDAJE**  
 (Variación %)

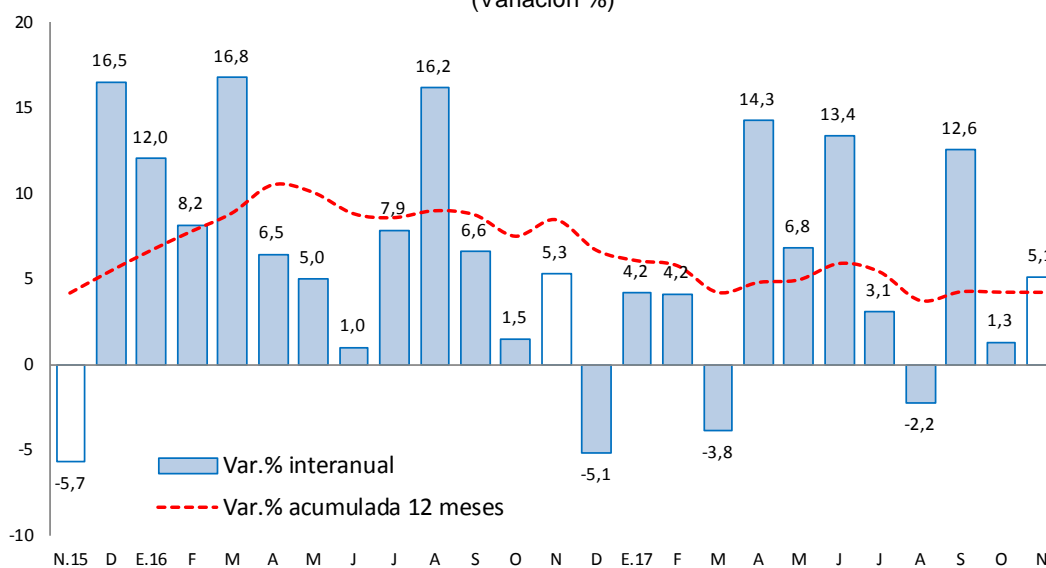

Fuente: MINCETUR

Elaboración: BCRP - Sucursal Huancayo. Departamento de Estudios Económicos.

## II. SECTOR EXTERNO

### 1. Exportaciones

- Al término de noviembre, las exportaciones totalizaron US\$ 61 millones, inferior en US\$ 20 millones (-25,1 por ciento) respecto a su similar del año previo, debido a menores envíos de productos **tradicionales** (US\$ 24 millones o 31,2 por ciento menos), contrarrestado parcialmente por el incremento en los **no tradicionales** (US\$ 4 millones o 118,9 por ciento más). Respecto a los tradicionales, la reducción se asoció a menores envíos de productos mineros (US\$ 25 millones menos), principalmente por concentrados de cobre y plomo; mientras que, en los no tradicionales, el incremento se debió a café. En cuanto a los no tradicionales, el incremento se asoció a cacao, jengibre, maíz, maca, papa preparada o conservada, y por productos químicos.

**CUADRO Nº 6**  
**JUNÍN: EXPORTACIONES POR GRUPO DE PRODUCTOS 1/**  
(Valor FOB en millones de US\$)

TIPO	Estructura % 2015	Noviembre			Enero - Noviembre		
		2 016	2 017	Var. %	2 016	2 017	Var. %
<b>Productos Tradicionales</b>	<b>95,9</b>	<b>78</b>	<b>54</b>	<b>-31,2</b>	<b>622</b>	<b>794</b>	<b>27,6</b>
Agropecuario	5,6	7	8	15,5	57	53	-5,8
Minero 2/	90,3	71	46	-35,6	566	741	30,9
<b>Productos No Tradicionales</b>	<b>4,1</b>	<b>3</b>	<b>7</b>	<b>118,9</b>	<b>32</b>	<b>49</b>	<b>51,8</b>
Agropecuarios	3,1	3	7	177,0	19	43	128,7
Pesquero	0,0	0	0	-	0	0	-
Textil	0,1	0	0	-0,3	1	1	-11,4
Maderas y papeles, y sus manf.	0,2	0	0	-52,2	1	1	-8,9
Químicos	0,0	0	0	4 351,8	0	0	6 300,0
Minerales no metálicos	0,0	0	0	-	0	0	-73,1
Sidero - Metalúrgicos y joyería	0,4	0	0	-95,7	8	0	-99,9
Metal - Mecánicos	0,0	0	0	-	0	0	-5,2
Otros No Tradicionales	0,3	1	0	-99,0	3	3	26,5
<b>Total Exportaciones</b>	<b>100,0</b>	<b>81</b>	<b>61</b>	<b>-25,1</b>	<b>655</b>	<b>843</b>	<b>28,8</b>

1/ Cifras Preliminares

2/ Incluye minerales refinados

Fuente: SUNAT

Elaboración: BCRP - Sucursal Huancayo. Departamento de Estudios Económicos.

- Entre enero y noviembre, las ventas totalizaron US\$ 843 millones, superior en US\$ 188 millones (28,8 por ciento más), ante los mayores envíos de productos tradicionales en US\$ 172 millones (27,6 por ciento más); y de los no tradicionales en US\$ 16,7 millones (51,8 por ciento más). Respecto a los **tradicionales**, que significaron el 94,2 por ciento del total, el incremento se relacionó a productos mineros (US\$ 175 millones más), sustentado en concentrados de cobre y zinc; no obstante, la contracción en productos agropecuarios (US\$ 3 millones menos), principalmente por café. En los **no tradicionales**, el incremento se relacionó a cacao, jengibre, maíz, papa preparada o conservada y por productos químicos, entre los principales.
- Entre enero y noviembre, los mayores envíos se destinaron a China (32,7 por ciento), Corea del Sur (21,6 por ciento), España (7,5 por ciento) y Alemania (4,6 por ciento), entre los principales. Por productos, sobresalieron los concentrados de cobre (68,9 por ciento del total exportado), concentrados de zinc (13,3 por ciento), café (6,2 por ciento), oro (3,4 por ciento), jengibre (3,2 por ciento) y concentrados de plomo (2,1 por ciento), entre los principales.

### III. CRÉDITOS Y DEPÓSITOS <sup>2</sup>

#### 1. Créditos

- Los créditos en Junín, al finalizar noviembre (S/ 5 305 millones), registraron un incremento de 10,7 por ciento comparado a igual mes de 2016, y en 1,8 por ciento respecto al mes anterior. El incremento interanual se explicó por mayores montos otorgados en créditos para empresas (8,9 por ciento), consumo (14,9 por ciento) e hipotecario (9,1 por ciento), explicado en los orientados a empresas, por mayores montos otorgados por la Banca Múltiple, Cajas Municipales, Cajas Rurales y Financieras; en los créditos para consumo, explicado por el Banco de la Nación, Banca Múltiple, Cajas Municipales, Cajas Rurales y Financieras; mientras que en los de tipo hipotecario, se relacionaron al Banco de la Nación, Banca Múltiple y Cajas Municipales (disminuyó en las Financieras y Cajas Rurales).
- Respecto **al mes previo**, el incremento de 1,8 por ciento se debió a mayores montos para empresas (Banca Múltiple, Cajas Municipales, Cajas Rurales y Financieras), consumo (Banco de la Nación, Banca Múltiple, Cajas Municipales, Cajas Rurales y Financieras) e hipotecario (Banco de la Nación, Banca Múltiple y Cajas Municipales).
- Por **tipo de moneda**, los créditos estuvieron conformados en un 96,0 por ciento por moneda nacional, los que interanualmente crecieron en 11,0 por ciento; y en 4,0 por ciento por moneda extranjera, los que aumentaron en 2,3 por ciento.

**CUADRO N° 7**  
**JUNÍN: CRÉDITO DIRECTO**  
(Saldos en millones de soles)

	Saldos en millones de soles		Tasa de crecimiento (%)	
	Oct-17	Nov-17	Mes	12 Meses
<b>Banco de la Nación 1/</b>	<b>222</b>	<b>224</b>	<b>0,8</b>	<b>19,1</b>
<b>Agrobanco 2/</b>	<b>161</b>	<b>159</b>	<b>-1,6</b>	<b>-19,6</b>
<b>Banca Múltiple</b>	<b>2 669</b>	<b>2 700</b>	<b>1,2</b>	<b>7,9</b>
<b>Instituciones No Bancarias</b>	<b>2 159</b>	<b>2 222</b>	<b>3,0</b>	<b>16,6</b>
Financieras	528	536	1,6	5,7
Cajas Municipales	1 449	1 493	3,0	18,5
Cajas Rurales	181	193	6,7	78,7
Edpymes	1	1	14,9	-96,8
<b>Total</b>	<b>5 211</b>	<b>5 305</b>	<b>1,8</b>	<b>10,7</b>
<b>Empresas</b>	<b>3 096</b>	<b>3 162</b>	<b>2,1</b>	<b>8,9</b>
<b>Personas</b>	<b>2 115</b>	<b>2 143</b>	<b>1,3</b>	<b>13,3</b>
Consumo	1 564	1 587	1,5	14,9
Hipotecario	551	556	0,9	9,1
MN	5 015	5 094	1,6	11,0
ME	196	210	7,4	2,3
ME (Mill. US\$)	59	63	7,4	2,3

1/ Considera sólo los créditos de consumo e hipotecario.

2/ No considera los créditos a las demás empresas del sistema financiero

Fuente: SBS y AFP.

Elaboración: BCRP - Sucursal Huancayo. Departamento de Estudios Económicos.

<sup>2</sup> Se presentan los saldos de los créditos y depósitos al cierre de operaciones de noviembre. Cabe destacar que los saldos de las cuentas expresadas en moneda extranjera se valúan a un tipo de cambio constante, a fin de aislar el efecto de la valuación cambiaria sobre los saldos en dicha moneda.

- En cuanto a la **composición**, el 59,6 por ciento se dirigió al segmento empresarial, el 29,9 por ciento para consumo y el 10,5 por ciento restante al sector hipotecario.

**GRÁFICO Nº 5**  
**JUNÍN: CRECIMIENTO DEL CREDITO DIRECTO**  
 (Variación % respecto a similar mes del año anterior)

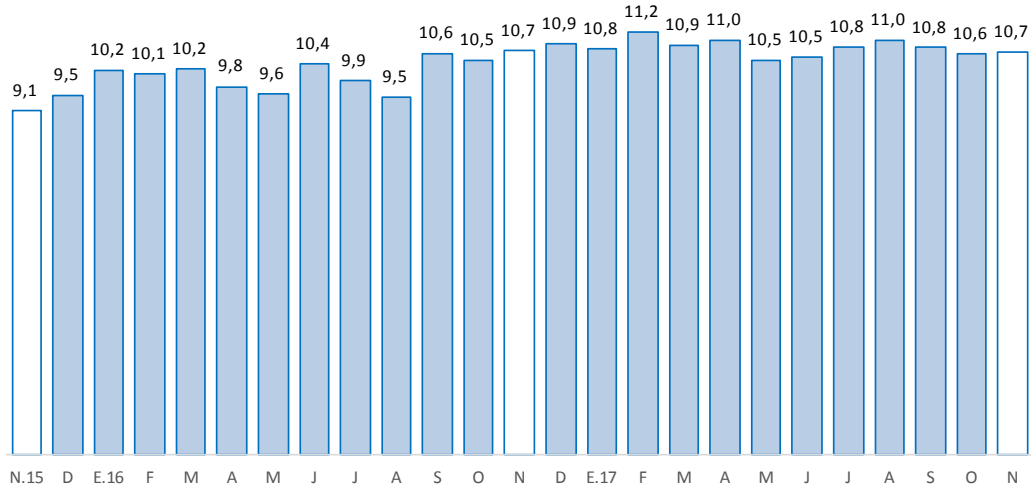

Fuente: SBS y AFP.

Elaboración: BCRP, Sucursal Huancayo. Departamento de Estudios Económicos.

- Por su parte, la **morosidad** en Junín, al término del mes de octubre alcanzó 5,7 por ciento en Junín, superior en 0,8 de punto porcentual, respecto a similar mes de 2016. Interanualmente, los mayores niveles de morosidad se registraron en Agrobanco (34,6 por ciento), Edpymes (15,4 por ciento) y Financieras (5,6 por ciento).

**GRÁFICO Nº 6**  
**JUNÍN: TASA DE MOROSIDAD 1/ 2/**  
 (Porcentaje)

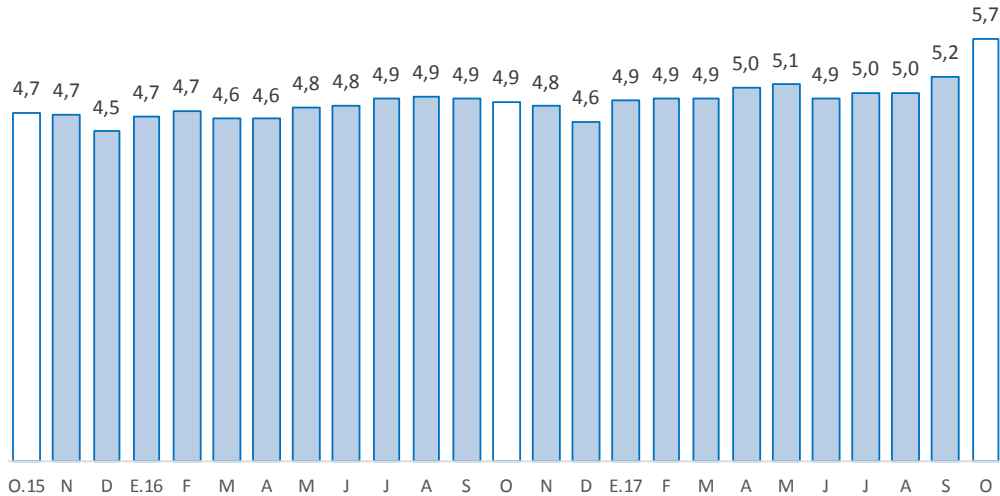

1/ Morosidad = (créditos vencidos + créditos en cobranza judicial) / colocaciones brutas.

2/ Preliminar

Fuente: SBS y AFP.

Elaboración: BCRP - Sucursal Huancayo. Departamento de Estudios Económicos.



## 2. Depósitos

- En noviembre, los depósitos que sumaron S/ 3 379 millones, aumentaron en 12,9 por ciento respecto de noviembre 2016, y en 1,9 por ciento comparado al mes previo. El incremento interanual se debió a los mayores montos en depósitos a la vista, en ahorro y a plazo. Según composición, los depósitos a plazo concentraron el 44,1 por ciento del total, seguido por los depósitos en ahorro (40,9 por ciento) y a la vista (15,0 por ciento).
- Por **tipo de moneda**, el 87,5 por ciento se captó en moneda nacional, creciendo en 14,1 por ciento; y lo restante (12,5 por ciento) en moneda extranjera, aumentando en 5,2 por ciento.

**CUADRO Nº 8**  
**JUNÍN: DEPÓSITOS**  
(Saldos en millones de soles)

	Saldos en millones de soles		Tasa de crecimiento (%)	
	Oct-17	Nov-17	Mes	12 Meses
<b>Banco de la Nación</b>	<b>470</b>	<b>471</b>	<b>0,3</b>	<b>-1,3</b>
<b>Banca Múltiple</b>	<b>1 643</b>	<b>1 668</b>	<b>1,5</b>	<b>15,0</b>
<b>Instituciones No Bancarias</b>	<b>1 203</b>	<b>1 240</b>	<b>3,1</b>	<b>16,5</b>
Financieras	93	94	2,0	6,5
Cajas Municipales	1 020	1 049	2,8	12,4
Cajas Rurales	90	96	6,5	129,8
<b>TOTAL</b>	<b>3 316</b>	<b>3 379</b>	<b>1,9</b>	<b>12,9</b>
Vista	496	505	1,8	3,0
Ahorro	1 367	1 383	1,1	13,1
A plazo	1 453	1 491	2,7	16,6
MN	2 908	2 955	1,6	14,1
ME	408	424	3,8	5,2
ME (Mill. US\$)	123	128	3,8	5,2

Fuente: SBS y AFP.

Elaboración: BCRP - Sucursal Huancayo. Departamento de Estudios Económicos.

**GRÁFICO Nº 7**  
**JUNÍN: CRECIMIENTO DE LOS DEPÓSITOS**  
 (Variación % respecto a similar mes del año anterior)

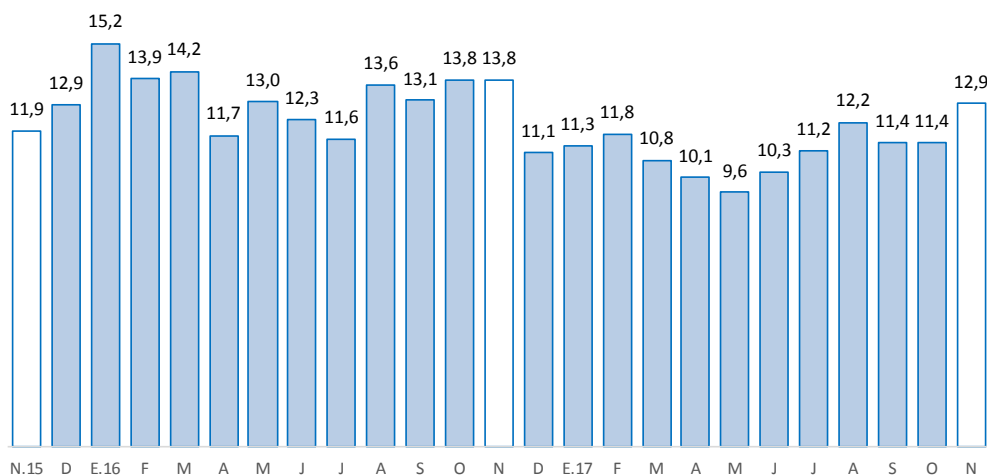

Fuente: SBS y AFP.

Elaboración: BCRP - Sucursal Huancayo. Departamento de Estudios Económicos

#### IV. EJECUCIÓN DEL PRESUPUESTO PÚBLICO

##### 1. Ejecución del Presupuesto Público

- La ejecución presupuestal del gasto corriente no financiero, neto de transferencias intergubernamentales, en noviembre (S/ 243 millones), se incrementó en S/ 37 millones en términos nominales (16,4 por ciento en términos reales), explicado por mayores gastos en los tres niveles de gobierno, sobresaliendo el Gobierno Regional (S/ 21 millones más). Los mayores gastos corrientes se asociaron a pagos por personal y obligaciones sociales (Gobierno Regional) y compra de bienes y servicios (los tres niveles de gobierno), entre los principales.
- Entre enero y noviembre, sumó S/ 2 397 millones, superior en S/ 126 millones en términos nominales (2,5 por ciento en términos reales), debido a mayores montos devengados en los gobiernos, Regional (S/ 96 millones más) y Nacional (S/ 16 millones más), además de los municipios (S/ 14 millones más), principalmente por mayores remuneraciones (Gobierno Regional) y compra de bienes y servicios (Gobierno Nacional).

**CUADRO Nº 9**  
**JUNÍN: EJECUCIÓN DEL PRESUPUESTO DE GASTOS CORRIENTES 1/ 2**  
 (Millones de soles)

	Noviembre			Enero - Noviembre		
	2 016	2 017	Var.% real	2 016	2 017	Var.% real
Gobierno Nacional	78	86	9,0	984	1 000	-1,3
Gobierno Regional	102	123	18,3	980	1 076	6,7
Gobiernos locales	26	34	31,0	307	321	1,6
<b>Total</b>	<b>206</b>	<b>243</b>	<b>16,4</b>	<b>2 271</b>	<b>2 397</b>	<b>2,5</b>

1/ Información actualizada al 31 de noviembre de 2017.

2/ Neto de transferencias intergubernamentales. Comprende pensiones y otros gastos corrientes.

Fuente: Ministerio de Economía y Finanzas

Elaboración: BCRP, Sucursal Huancayo. Departamento de Estudios Económicos

## 2. Ejecución del Presupuesto de Inversiones

- La inversión pública en Junín, en los tres niveles de gobierno, sumó en noviembre S/ 101 millones, superior en S/ 18 millones en términos nominales (19,1 por ciento en términos reales), explicado por mayores gastos en el Gobierno Regional (S/ 12 millones más) y las municipalidades (S/ 7 millones más). En el conjunto de los tres niveles de gobierno, el incremento se registró en los sectores de saneamiento (S/ 15,7 millones más), salud (S/ 3,4 millones más), y transporte (S/ 3,4 millones más), entre los principales.
- Entre enero y noviembre, acumuló una ejecución de S/ 915 millones, superior en S/ 174 millones en términos nominales (19,9 por ciento en términos reales), ante mayores montos devengados en el Gobierno Regional (S/ 167 millones más) y los municipios (S/ 28 millones más). En los tres niveles de gobierno, los mayores incrementos se concentraron en transportes (S/ 102,9 millones más), salud (S/ 85,0 millones más) y saneamiento (S/ 48,4 millones más).

**CUADRO Nº 10**  
**JUNÍN: EJECUCIÓN DEL PRESUPUESTO DE INVERSIONES 1/ 2/**  
(Millones de soles)

	Noviembre			Enero - Noviembre		
	2 016	2 017	Var.% real	2 016	2 017	Var.% real
Gobierno Nacional	21	19	-9,7	191	169	-13,8
Gobierno Regional	27	39	42,6	182	348	86,4
Gobiernos locales	36	44	18,2	370	398	4,6
<b>Total</b>	<b>84</b>	<b>101</b>	<b>19,1</b>	<b>742</b>	<b>915</b>	<b>19,9</b>

1/ Información actualizada al 31 de noviembre de 2017.

2/ Comprende la adquisición de activos no financieros

Fuente: Ministerio de Economía y Finanzas

Elaboración: BCRP, Sucursal Huancayo. Departamento de Estudios Económicos.

**GRÁFICO Nº 8**  
**JUNÍN: CRECIMIENTO DE LA EJECUCIÓN DEL PRESUPUESTO DE INVERSIONES**  
(Variación % real)

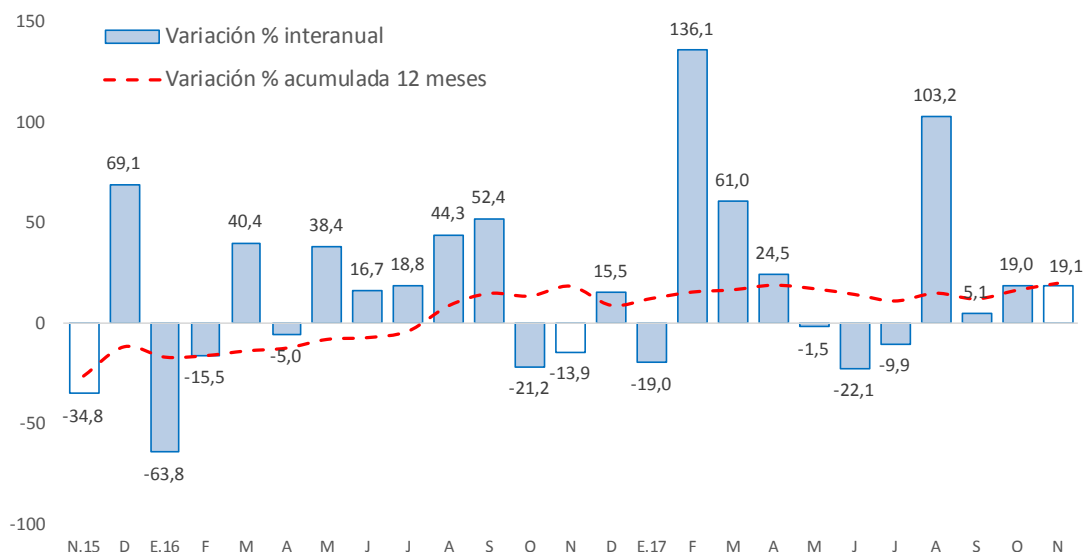

Fuente: MEF.

Elaboración: BCRP - Sucursal Huancayo. Departamento de Estudios Económicos.



- En cuanto a su avance presupuestal, entre enero y noviembre 2017 se ejecutó en Junín el 52,5 por ciento de su Presupuesto Institucional Modificado (PIM), que sumó en el avance S/ 1 742,3 millones. El Gobierno Regional registró un avance del 66,6 por ciento, seguido del Gobierno Nacional (48,0 por ciento) y las municipalidades (45,8 por ciento).

### **Principales proyectos**

- Entre los principales proyectos que se ejecutaron entre enero y noviembre de 2017, destacaron en el Gobierno Nacional, “Mejoramiento y rehabilitación de la carretera Mazamari - Pangoa - Cubantia”, con un gasto de S/ 69,1 millones; la “Construcción del túnel Yanango y accesos”, con S/ 12,2 millones devengados; y la “Construcción puente carrozable sobre el río Perene de Capachari distrito de Pichanaki, provincia de Chanchamayo”, con S/ 9,4 millones devengados.
- En el Gobierno Regional, “Mejoramiento de la capacidad resolutive del hospital El Carmen de Huancayo”, con un gasto de S/ 59,1 millones; la “Implementación del Instituto Regional de Enfermedades Neoplásicas de la Macro Región del Centro del Perú”, con un gasto de S/ 58,8 millones; y el “Mejoramiento de la carretera Chupuro - Vista Alegre - Chicche - Chongos Alto – Huasicancha”, con un gasto de S/ 44,1 millones.
- En los gobiernos locales, “Creación y mejoramiento de la carretera Pucacocha- Rayos- Jatunhuasi- La Florida- Ajospampa del distrito de San Martín de Pangoa, distrito de Andamarca - Concepción” con S/ 6,4 millones; el “Mejoramiento y ampliación del sistema de agua potable y alcantarillado Chacapampa, distrito de Chacapampa, Huancayo” con S/ 5,6 millones; y el “Mejoramiento y rehabilitación de la carretera de acceso: puente Collpa - San Juan de Jarpa - Yanacancha, provincia de Chupaca” con S/ 5,5 millones.

## V. ANEXOS



ANEXO 1

JUNÍN: PRODUCCIÓN AGROPECUARIA 1/  
(En toneladas métricas)

CULTIVOS	2 016		2 017										CULTIVOS
	NOV	DIC	ENE	FEB	MAR	ABR	MAY	JUN	JUL	AGO	SET	OCT	
<b>AGRÍCOLA</b>													<b>AGRÍCOLA</b>
<b>CONSUMO INTERNO</b>													<b>CONSUMO INTERNO</b>
Ajo	0	0	0	0	0	0	168	1 964	1 619	41	0	0	0
Arroz Cáscara	34	10	53	81	186	469	1 392	1 445	350	47	78	107	48
Arveja Grano Seco	0	0	0	0	0	0	510	1 331	84	0	0	0	0
Arveja Grano Verde	985	1 251	1 963	3 922	5 096	4 928	3 081	759	1 443	1 629	1 755	865	1 406
Cebada Grano	0	0	0	0	0	0	755	14 100	5 564	515	59	2	0
Cebolla	407	333	298	359	546	964	624	409	380	617	428	278	322
Espinaca	1 369	1 371	974	1 303	693	745	1 052	1 195	1 047	971	1 006	1 062	2 021
Frijol Grano Seco	91	310	484	445	313	110	146	429	992	631	336	135	49
Haba Grano Seco	0	0	0	0	0	14	948	2 110	153	6	0	0	0
Haba Grano Verde	519	849	1 261	2 338	3 059	5 844	3 435	423	255	315	424	212	680
Lechuga	598	527	752	705	416	371	426	621	429	584	603	528	504
Maíz Amiláceo	0	0	0	0	102	153	2 823	9 046	1 553	313	0	0	0
Maíz Choclo	77	424	2 877	5 596	12 330	28 356	13 796	155	67	24	38	137	0
Mandarina	339	517	991	1 663	2 405	7 296	9 136	10 136	9 268	5 918	3 441	980	495
Mashua	0	0	0	0	5	48	1 421	1 868	63	0	0	0	0
Naranja	21 469	22 207	22 590	21 162	21 123	23 396	25 261	28 927	29 096	23 331	19 522	21 399	24 314
Oca	0	0	0	0	36	216	1 547	1 595	216	0	0	0	0
Olluco	30	39	217	996	1 144	2 609	5 650	4 148	773	22	12	0	0
Palta	4 720	6 256	4 734	2 980	2 824	2 723	2 289	1 364	1 021	947	1 488	4 231	5 066
Papa	8 575	14 305	15 967	21 685	36 750	61 228	87 650	79 596	24 084	6 707	1 637	932	8 670
Papaya	903	1 092	850	753	757	863	875	791	698	589	752	926	1 020
Piña	28 496	29 729	30 969	32 780	33 943	32 712	31 529	29 259	25 992	24 161	25 082	27 125	33 203
Plátano	15 646	15 795	16 944	13 831	14 293	16 614	17 268	16 577	14 940	14 540	15 453	15 564	16 028
Yuca	9 445	9 851	7 515	6 908	6 322	6 838	6 015	5 937	5 592	6 422	8 525	10 878	12 696
Zanahoria	558	1 440	2 876	4 241	4 885	5 408	5 030	3 225	1 178	662	663	676	1 130
Zapallo	71	72	165	281	465	376	170	194	41	103	76	0	76
Otros Cons. Interno	10 919	11 865	12 180	13 029	13 854	13 867	14 438	22 663	14 957	10 464	10 934	11 309	11 999
<b>INDUSTRIAL Y/O EXP.</b>													<b>INDUSTRIAL Y/O EXP.</b>
Cacao	572	409	245	462	1 577	2 722	3 994	4 102	3 783	2 507	1 810	936	596
Café	0	0	0	2 426	6 995	14 340	18 610	18 560	8 569	4 621	1 063	0	0
Maíz A. Duro	180	804	2 727	4 662	4 152	2 816	1 857	377	169	1 371	1 299	462	144
Otros Industrial y/o Exp.	18	2	0	0	0	0	0	0	5	22	37	48	19
<b>PECUARIO</b>													<b>PECUARIO</b>
<b>CARNE 2/</b>													<b>CARNE 2/</b>
Carne Ave	1 492,7	1 683,5	1 510,1	921,5	1 000,9	842,4	901,8	1 011,8	1 217,4	968,2	943,7	857,5	926,2
Carne Ovino	249,5	250,7	247,6	255,5	261,1	265,1	266,8	275,9	276,6	273,7	270,8	268,4	269,2
Carne Porcino	346,5	375,1	351,6	340,1	349,9	353,6	369,5	369,5	380,4	371,7	366,3	365,2	382,5
Carne Vacuno	749,9	768,0	808,4	765,2	754,0	766,8	788,6	797,1	817,4	803,8	802,1	790,2	794,1
Carne Caprino	3,7	3,8	3,5	3,6	3,9	3,8	4,0	4,1	4,2	3,9	4,2	4,3	3,7
Carne Alpaca	25,7	26,7	24,7	25,7	25,0	24,7	25,9	28,9	26,5	27,6	27,7	25,6	28,1
Carne Llama	21,2	22,1	20,1	21,6	20,7	21,4	22,1	23,2	23,2	23,1	23,5	21,8	24,4
Huevo	106,0	100,2	90,9	88,3	87,7	85,8	121,9	93,6	97,0	101,5	98,8	98,3	96,9
Leche	4 391,5	4 377,4	4 407,4	4 115,1	4 471,2	4 395,2	4 538,7	4 392,5	4 404,9	4 228,8	4 148,0	4 360,0	4 266,8
Lana	0,0	0,0	82,3	543,5	389,6	248,3	1,9	0,0	0,0	0,0	0,0	0,0	0,4
<b>FIBRA</b>													<b>FIBRA</b>
Fibra de Alpaca	46,2	0,0	0,0	0,0	0,0	0,0	0,0	0,0	0,0	0,0	0,0	60,2	63,5
Fibra de Llama	23,6	0,0	0,0	0,0	0,0	0,0	0,0	0,0	0,0	0,0	0,0	25,2	29,8

1/ Cifras preliminares

2/ Peso Neto, no de animales en pie.

FUENTE: MINAGRI

ELABORACIÓN: BCRP - Sucursal Huancayo. Departamento de Estudios Económicos.



**ANEXO 2**

**JUNÍN: PRODUCCIÓN MINERA METÁLICA 1/**

(Contenido Fino)

Producción Metálica Concentración	2 016		2 017										Producción Metálica Concentración	
	NOV	DIC	ENE	FEB	MAR	ABR	MAY	JUN	JUL	AGO	SET	OCT		NOV
COBRE (TMF)	17 924	25 144	15 272	11 280	16 455	16 145	20 285	21 583	16 653	20 557	14 261	18 925	20 678	COBRE (TMF)
PLOMO (TMF)	3 672	4 500	3 120	3 598	2 930	4 179	2 880	4 284	3 579	4 313	3 132	4 116	3 099	PLOMO (TMF)
ZINC (TMF)	22 777	20 957	20 734	21 289	23 525	23 777	25 059	26 062	26 175	24 136	24 605	26 190	23 786	ZINC (TMF)
PLATA (Kg.f)	71 433	81 892	51 016	65 456	50 973	75 683	61 835	83 900	61 617	73 979	57 149	73 615	55 086	PLATA (Kg.f)
ORO (Grm.f)	59 873	70 320	60 408	67 318	71 252	69 814	71 667	61 652	67 486	58 919	56 601	62 247	57 309	ORO (Grm.f)
MOLIBDENO (TMF)	112	175	108	104	126	152	279	268	231	303	115	138	210	MOLIBDENO (TMF)

1/ Cifras preliminares.

Fuente: MINEM

Elaboración: BCRP - Sucursal Huancayo. Departamento de Estudios Económicos.



ANEXO 3

JUNÍN: PRODUCCIÓN MANUFACTURERA 1/  
(Índice 1994 = 100)

DESCRIPCIÓN	2 016		2 017										DESCRIPCIÓN		
	NOV	DIC	ENE	FEB	MAR	ABR	MAY	JUN	JUL	AGO	SET	OCT		NOV	
<b>I. MANUFACTURA PRIMARIA</b>	<b>0</b>	<b>0</b>	<b>0</b>	<b>0</b>	<b>0</b>	<b>0</b>	<b>0</b>	<b>0</b>	<b>0</b>	<b>0</b>	<b>0</b>	<b>0</b>	<b>0</b>	<b>0</b>	<b>I. MANUFACTURA PRIMARIA</b>
<b>Refinación de metales</b>	<b>0</b>	<b>0</b>	<b>0</b>	<b>0</b>	<b>0</b>	<b>0</b>	<b>0</b>	<b>0</b>	<b>0</b>	<b>0</b>	<b>0</b>	<b>0</b>	<b>0</b>	<b>0</b>	<b>Refinación de metales</b>
Cobre refinado	0	0	0	0	0	0	0	0	0	0	0	0	0	0	Cobre refinado
Plomo refinado	0	0	0	0	0	0	0	0	0	0	0	0	0	0	Plomo refinado
Zinc refinado	0	0	0	0	0	0	0	0	0	0	0	0	0	0	Zinc refinado
Plata refinada	0	0	0	0	0	0	0	0	0	0	0	0	0	0	Plata refinada
Zinc en polvo	0	0	0	0	0	0	0	0	0	0	0	0	0	0	Zinc en polvo
Trióxido de arsénico	0	0	0	0	0	0	0	0	0	0	0	0	0	0	Trióxido de arsénico
Bismuto	0	0	0	0	0	0	0	0	0	0	0	0	0	0	Bismuto
Otros 2/	0	0	0	0	0	0	0	0	0	0	0	0	0	0	Otros 2/
<b>II. MANUFACTURA NO PRIMARIA</b>	<b>208</b>	<b>245</b>	<b>199</b>	<b>176</b>	<b>214</b>	<b>181</b>	<b>185</b>	<b>202</b>	<b>209</b>	<b>219</b>	<b>232</b>	<b>227</b>	<b>225</b>	<b>II. MANUFACTURA NO PRIMARIA</b>	
<b>A. Alimentos</b>	<b>316</b>	<b>331</b>	<b>337</b>	<b>351</b>	<b>424</b>	<b>334</b>	<b>429</b>	<b>456</b>	<b>420</b>	<b>387</b>	<b>391</b>	<b>471</b>	<b>468</b>	<b>A. Alimentos</b>	
Condimentos	334	347	371	368	459	355	475	503	468	413	422	517	517	Condimentos	
Galletas	220	250	157	260	239	218	187	207	169	249	233	230	209	Galletas	
<b>B. Productos Químicos</b>	<b>1</b>	<b>1</b>	<b>1</b>	<b>1</b>	<b>1</b>	<b>1</b>	<b>1</b>	<b>1</b>	<b>1</b>	<b>0</b>	<b>0</b>	<b>1</b>	<b>0</b>	<b>B. Productos Químicos</b>	
Plásticos	31	31	25	31	31	31	31	31	31	19	15	40	11	Plásticos	
Acido sulfúrico	0	0	0	0	0	0	0	0	0	0	0	0	0	Acido sulfúrico	
Sulfato de cobre	0	0	0	0	0	0	0	0	0	0	0	0	0	Sulfato de cobre	
Sulfato de zinc	0	0	0	0	0	0	0	0	0	0	0	0	0	Sulfato de zinc	
Otros 3/	0	0	0	0	0	0	0	0	0	0	0	0	0	Otros 3/	
<b>C. Minerales No Metálicos</b>	<b>243</b>	<b>286</b>	<b>231</b>	<b>204</b>	<b>247</b>	<b>210</b>	<b>212</b>	<b>232</b>	<b>242</b>	<b>254</b>	<b>270</b>	<b>262</b>	<b>260</b>	<b>C. Minerales No Metálicos</b>	
Cemento	243	286	231	204	247	210	212	232	242	254	270	262	260	Cemento	
<b>TOTAL</b>	<b>32</b>	<b>38</b>	<b>31</b>	<b>27</b>	<b>33</b>	<b>28</b>	<b>28</b>	<b>31</b>	<b>32</b>	<b>34</b>	<b>36</b>	<b>35</b>	<b>35</b>	<b>TOTAL</b>	

1/ Cifras preliminares. A precios de 1994

2/ Oro, Selenio, Teluro, Arsénico, Antimonio, entre otros.

3/ Oleum 105,62%.

Fuente: Empresas manufactureras

Elaboración: BCRP - Sucursal Huancayo. Departamento de Estudios Económicos.



ANEXO 4

JUNÍN: PRODUCCIÓN MANUFACTURERA 1/  
(Variación Porcentual Real)

DESCRIPCIÓN	2 016		2 017											DESCRIPCIÓN
	NOV	DIC	ENE	FEB	MAR	ABR	MAY	JUN	JUL	AGO	SET	OCT	NOV	
<b>I. MANUFACTURA PRIMARIA</b>	-	-	-	-	-	-	-	-	-	-	-	-	-	<b>I. MANUFACTURA PRIMARIA</b>
<b>Refinación de metales</b>	-	-	-	-	-	-	-	-	-	-	-	-	-	<b>Refinación de metales</b>
Cobre refinado	-	-	-	-	-	-	-	-	-	-	-	-	-	Cobre refinado
Plomo refinado	-	-	-	-	-	-	-	-	-	-	-	-	-	Plomo refinado
Zinc refinado	-	-	-	-	-	-	-	-	-	-	-	-	-	Zinc refinado
Plata refinada	-	-	-	-	-	-	-	-	-	-	-	-	-	Plata refinada
Zinc en polvo	-	-	-	-	-	-	-	-	-	-	-	-	-	Zinc en polvo
Trióxido de arsénico	-	-	-	-	-	-	-	-	-	-	-	-	-	Trióxido de arsénico
Bismuto	-	-	-	-	-	-	-	-	-	-	-	-	-	Bismuto
Otros 2/	-	-	-	-	-	-	-	-	-	-	-	-	-	Otros 2/
<b>II. MANUFACTURA NO PRIMARIA</b>	<b>-7,4</b>	<b>3,9</b>	<b>-10,6</b>	<b>-14,2</b>	<b>10,6</b>	<b>-8,1</b>	<b>-10,8</b>	<b>4,8</b>	<b>-3,0</b>	<b>-3,8</b>	<b>8,3</b>	<b>-8,4</b>	<b>8,1</b>	<b>II. MANUFACTURA NO PRIMARIA</b>
<b>A. Alimentos</b>	<b>-22,2</b>	<b>-6,5</b>	<b>-0,9</b>	<b>-12,8</b>	<b>23,8</b>	<b>6,1</b>	<b>46,9</b>	<b>37,7</b>	<b>31,9</b>	<b>-8,6</b>	<b>1,7</b>	<b>-2,9</b>	<b>48,0</b>	<b>A. Alimentos</b>
Condimentos	-25,1	-9,2	-2,6	-13,7	25,5	5,3	51,7	35,8	42,1	-11,9	-1,9	-2,3	54,7	Condimentos
Galletas	11,1	19,4	27,5	-5,4	9,0	13,3	3,9	68,0	-35,3	33,9	55,3	-9,4	-5,0	Galletas
<b>B. Productos Químicos</b>	<b>0,0</b>	<b>0,0</b>	<b>-20,0</b>	<b>81,8</b>	<b>66,7</b>	<b>-50,0</b>	<b>25,0</b>	<b>66,7</b>	<b>0,0</b>	<b>-40,0</b>	<b>-50,0</b>	<b>30,0</b>	<b>-64,0</b>	<b>B. Productos Químicos</b>
Plásticos	0,0	0,0	-20,0	81,8	66,7	-50,0	25,0	66,7	0,0	-40,0	-50,0	30,0	-64,0	Plásticos
Acido sulfúrico	-	-	-	-	-	-	-	-	-	-	-	-	-	Acido sulfúrico
Sulfato de cobre	-	-	-	-	-	-	-	-	-	-	-	-	-	Sulfato de cobre
Sulfato de zinc	-	-	-	-	-	-	-	-	-	-	-	-	-	Sulfato de zinc
Otros 3/	-	-	-	-	-	-	-	-	-	-	-	-	-	Otros 3/
<b>C. Minerales No Metálicos</b>	<b>-6,9</b>	<b>4,3</b>	<b>-10,9</b>	<b>-14,3</b>	<b>10,1</b>	<b>-8,5</b>	<b>-12,4</b>	<b>3,6</b>	<b>-4,0</b>	<b>-3,6</b>	<b>8,6</b>	<b>-8,6</b>	<b>6,9</b>	<b>C. Minerales No Metálicos</b>
Cemento	-6,9	4,3	-10,9	-14,3	10,1	-8,5	-12,4	3,6	-4,0	-3,6	8,6	-8,6	6,9	Cemento
<b>TOTAL</b>	<b>-7,4</b>	<b>3,9</b>	<b>-10,6</b>	<b>-14,2</b>	<b>10,6</b>	<b>-8,1</b>	<b>-10,8</b>	<b>4,8</b>	<b>-3,0</b>	<b>-3,8</b>	<b>8,3</b>	<b>-8,4</b>	<b>8,1</b>	<b>TOTAL</b>

1/ Cifras preliminares. A precios de 1994

2/ Oro, Selenio, Teluro, Arsénico, Antimonio, entre otros.

3/ Oleum 105,62%.

Fuente: Empresas manufactureras

Elaboración: BCRP - Sucursal Huancayo. Departamento de Estudios Económicos.



ANEXO 5

**JUNÍN: EXPORTACIONES FOB POR TIPO DE PRODUCTOS 1/**  
(Millones US\$)

TIPO	2 016		2 017											TIPO
	NOV	DIC	ENE	FEB	MAR	ABR	MAY	JUN	JUL	AGO	SET	OCT	NOV	
<b>Productos Tradicionales</b>	<b>78</b>	<b>134</b>	<b>90</b>	<b>86</b>	<b>38</b>	<b>50</b>	<b>119</b>	<b>91</b>	<b>51</b>	<b>81</b>	<b>61</b>	<b>73</b>	<b>54</b>	<b>Productos Tradicionales</b>
Agrícolas	7	8	4	1	2	2	2	3	6	10	7	9	8	Agrícolas
Mineros 2/	71	126	87	85	36	48	117	88	45	71	54	64	46	Mineros 2/
<b>Productos No Tradicionales</b>	<b>3</b>	<b>3</b>	<b>3</b>	<b>2</b>	<b>2</b>	<b>2</b>	<b>3</b>	<b>3</b>	<b>5</b>	<b>6</b>	<b>7</b>	<b>8</b>	<b>7</b>	<b>Productos No Tradicionales</b>
Agropecuarios	3	2	2	2	2	2	3	2	3	5	7	8	7	Agropecuarios
Pesqueros	0	0	0	0	0	0	0	0	0	0	0	0	0	Pesqueros
Textiles	0	0	0	0	0	0	0	0	0	0	0	0	0	Textiles
Maderas y papeles, y sus manufacturas	0	0	0	0	0	0	0	0	0	0	0	0	0	Maderas y papeles, y sus manufacturas
Químicos	0	0	0	0	0	0	0	0	0	0	0	0	0	Químicos
Minerales no metálicos	0	0	0	0	0	0	0	0	0	0	0	0	0	Minerales no metálicos
Sidero - metalúrgicos y joyería	0	0	0	0	0	0	0	0	0	0	0	0	0	Sidero - metalúrgicos y joyería
Metal - mecánicos	0	0	0	0	0	0	0	0	0	0	0	0	0	Metal - mecánicos
Otros no tradicionales	1	0	1	0	0	0	0	1	1	1	0	0	0	Otros no tradicionales
<b>TOTAL EXPORTACIONES</b>	<b>81</b>	<b>137</b>	<b>93</b>	<b>88</b>	<b>40</b>	<b>52</b>	<b>122</b>	<b>94</b>	<b>56</b>	<b>87</b>	<b>68</b>	<b>81</b>	<b>61</b>	<b>TOTAL EXPORTACIONES</b>

1/ Cifras Preliminares.

2/ Incluye minerales refinados.

Fuente: SUNAT

Elaboración: BCRP - Sucursal Huancayo. Departamento de Estudios Económicos.



ANEXO 6

JUNÍN: EXPORTACIONES FOB DE PRODUCTOS TRADICIONALES 1/  
(Millones US\$)

TIPO	2 016		2 017											TIPO
	NOV	DIC	ENE	FEB	MAR	ABR	MAY	JUN	JUL	AGO	SET	OCT	NOV	
<b>AGROPECUARIO</b>	<b>7</b>	<b>8</b>	<b>4</b>	<b>1</b>	<b>2</b>	<b>2</b>	<b>2</b>	<b>3</b>	<b>6</b>	<b>10</b>	<b>7</b>	<b>9</b>	<b>8</b>	<b>AGROPECUARIO</b>
Café														Café
Volumen (TM)	1 771	2 065	1 225	371	783	613	586	908	1 779	3 140	2 124	2 796	2 462	Volumen (TM)
Valor (Millones US\$)	7	8	4	1	2	2	2	3	6	10	7	9	8	Valor (Millones US\$)
Lana														Lana
Volumen (TM)	0	0	0	0	0	0	0	0	0	0	0	0	0	Volumen (TM)
Valor (Millones US\$)	0	0	0	0	0	0	0	0	0	0	0	0	0	Valor (Millones US\$)
Chancaca														Chancaca
Volumen (TM)	0	0	0	0	0	0	0	0	0	0	0	0	0	Volumen (TM)
Valor (Millones US\$)	0	0	0	0	0	0	0	0	0	0	0	0	0	Valor (Millones US\$)
Pieles														Pieles
Volumen (TM)	0	0	0	0	0	0	0	0	0	0	0	0	0	Volumen (TM)
Valor (Millones US\$)	0	0	0	0	0	0	0	0	0	0	0	0	0	Valor (Millones US\$)
<b>MINEROS</b>	<b>71</b>	<b>126</b>	<b>87</b>	<b>85</b>	<b>36</b>	<b>48</b>	<b>117</b>	<b>88</b>	<b>45</b>	<b>71</b>	<b>54</b>	<b>64</b>	<b>46</b>	<b>MINEROS</b>
Plata														Plata
Volumen (TM)	375	0	0	0	0	0	0	0	0	459	0	0	0	Volumen (TM)
Valor (Millones US\$)	2	0	0	0	0	0	0	0	0	1	0	0	0	Valor (Millones US\$)
Cobre														Cobre
Volumen (TM)	74 453	124 964	68 511	76 197	35 121	52 178	100 896	81 445	41 007	51 109	41 865	36 732	31 489	Volumen (TM)
Valor (Millones US\$)	54	99	55	73	29	45	88	71	40	57	47	43	34	Valor (Millones US\$)
Pomo														Pomo
Volumen (TM)	5 145	6 176	915	0	0	256	0	630	0	0	768	2 186	1 160	Volumen (TM)
Valor (Millones US\$)	12	13	3	0	0	0	0	4	0	0	2	6	2	Valor (Millones US\$)
Zinc														Zinc
Volumen (TM)	344	20 452	48 331	15 610	10 454	4 109	23 095	5 979	0	4 574	0	10 720	7 315	Volumen (TM)
Valor (Millones US\$)	0	10	23	8	2	1	24	6	0	6	0	14	7	Valor (Millones US\$)
Otros														Otros
Volumen (TM)	7 837	12 561	15 174	18 278	8 951	2 409	5 367	21 116	17 200	24 493	15 429	2 297	0	Volumen (TM)
Valor (Millones US\$)	1	2	2	3	1	0	1	3	3	4	3	0	0	Valor (Millones US\$)
<b>Minerales Refinados</b>	<b>2</b>	<b>3</b>	<b>3</b>	<b>1</b>	<b>4</b>	<b>1</b>	<b>4</b>	<b>4</b>	<b>3</b>	<b>3</b>	<b>2</b>	<b>1</b>	<b>3</b>	<b>Minerales Refinados</b>
• Plata refinada														• Plata refinada
Volumen (TM)	0	0	0	0	0	0	0	0	0	0	0	0	0	Volumen (TM)
Valor (Millones US\$)	0	0	0	0	0	0	0	0	0	0	0	0	0	Valor (Millones US\$)
• Cobre refinado														• Cobre refinado
Volumen (TM)	0	0	0	0	0	0	0	0	0	0	0	0	0	Volumen (TM)
Valor (Millones US\$)	0	0	0	0	0	0	0	0	0	0	0	0	0	Valor (Millones US\$)
• Plomo refinado														• Plomo refinado
Volumen (TM)	0	0	0	0	0	0	0	0	0	0	0	0	0	Volumen (TM)
Valor (Millones US\$)	0	0	0	0	0	0	0	0	0	0	0	0	0	Valor (Millones US\$)
• Zinc refinado														• Zinc refinado
Volumen (TM)	0	0	0	0	0	0	0	0	0	0	0	0	0	Volumen (TM)
Valor (Millones US\$)	0	0	0	0	0	0	0	0	0	0	0	0	0	Valor (Millones US\$)
• Oro refinado														• Oro refinado
Volumen (Kilogramos)	120	132	121	61	189	64	142	185	106	128	107	54	114	Volumen (Kilogramos)
Valor (Millones US\$)	2	3	3	1	4	1	4	4	3	3	2	1	3	Valor (Millones US\$)
• Otros refinados (TM)	0	0	0	0	0	0	0	0	0	0	0	0	0	• Otros refinados (TM)
• Otros refinados (mill US\$)	0	0	0	0	0	0	0	0	0	0	0	0	0	• Otros refinados (mill US\$)
<b>TOTAL</b>	<b>78</b>	<b>134</b>	<b>90</b>	<b>86</b>	<b>38</b>	<b>50</b>	<b>119</b>	<b>91</b>	<b>51</b>	<b>81</b>	<b>61</b>	<b>73</b>	<b>54</b>	<b>TOTAL</b>

1/ Cifras Preliminares.

Fuente: SUNAT

Elaboración: BCRP - Sucursal Huancayo. Departamento de Estudios Económicos.





ANEXO 7

**JUNÍN: INGRESOS CORRIENTES DEL GOBIERNO CENTRAL**

(Millones de nuevos soles)

	2 016		2 017											
	NOV	DIC	ENE	FEB	MAR	ABR	MAY	JUN	JUL	AGO	SET	OCT	NOV	
<b>I. INGRESOS TRIBUTARIOS</b>	<b>38</b>	<b>42</b>	<b>43</b>	<b>39</b>	<b>38</b>	<b>37</b>	<b>33</b>	<b>32</b>	<b>32</b>	<b>38</b>	<b>37</b>	<b>39</b>	<b>39</b>	<b>I. INGRESOS TRIBUTARIOS</b>
<b>1). Impuesto a la Renta</b>	<b>20</b>	<b>22</b>	<b>26</b>	<b>20</b>	<b>23</b>	<b>21</b>	<b>13</b>	<b>14</b>	<b>14</b>	<b>16</b>	<b>18</b>	<b>18</b>	<b>20</b>	<b>1). Impuesto a la Renta</b>
Personas Naturales	5	6	6	5	4	6	5	4	5	6	5	5	5	Personas Naturales
Personas Jurídicas	15	15	19	15	15	11	7	9	9	10	13	13	14	Personas Jurídicas
Regularización	0	0	0	0	4	4	1	1	0	0	0	0	0	Regularización
<b>2). Impuesto a las Importaciones</b>	<b>0</b>	<b>0</b>	<b>0</b>	<b>0</b>	<b>0</b>	<b>0</b>	<b>0</b>	<b>0</b>	<b>0</b>	<b>0</b>	<b>0</b>	<b>0</b>	<b>0</b>	<b>2). Impuesto a las Importaciones</b>
<b>3). Impuesto General a las Ventas</b>	<b>13</b>	<b>14</b>	<b>14</b>	<b>15</b>	<b>12</b>	<b>10</b>	<b>15</b>	<b>13</b>	<b>12</b>	<b>15</b>	<b>14</b>	<b>15</b>	<b>14</b>	<b>3). Impuesto General a las Ventas</b>
<b>4). Imp. Selectivo al Consumo (ISC)</b>	<b>0</b>	<b>0</b>	<b>0</b>	<b>0</b>	<b>0</b>	<b>0</b>	<b>0</b>	<b>0</b>	<b>0</b>	<b>0</b>	<b>0</b>	<b>0</b>	<b>0</b>	<b>4). Imp. Selectivo al Consumo (ISC)</b>
<b>5). Otros Ingresos Tributarios</b>	<b>5</b>	<b>6</b>	<b>3</b>	<b>3</b>	<b>3</b>	<b>6</b>	<b>6</b>	<b>6</b>	<b>6</b>	<b>7</b>	<b>6</b>	<b>6</b>	<b>6</b>	<b>5). Otros Ingresos Tributarios</b>
<b>II. INGRESOS NO TRIBUTARIOS</b>	<b>1</b>	<b>0</b>	<b>2</b>	<b>1</b>	<b>1</b>	<b>1</b>	<b>1</b>	<b>0</b>	<b>1</b>	<b>1</b>	<b>2</b>	<b>1</b>	<b>1</b>	<b>II. INGRESOS NO TRIBUTARIOS</b>
<b>TOTAL INGRESOS ( I + II )</b>	<b>39</b>	<b>43</b>	<b>45</b>	<b>39</b>	<b>39</b>	<b>38</b>	<b>34</b>	<b>33</b>	<b>33</b>	<b>40</b>	<b>39</b>	<b>40</b>	<b>40</b>	<b>TOTAL INGRESOS ( I + II )</b>

Fuente: SUNAT

Elaboración: BCRP - Sucursal Huancayo. Departamento de Estudios Económicos



**ANEXO 8**

**JUNÍN: EJECUCIÓN DEL PRESUPUESTO PÚBLICO DEL GOBIERNO NACIONAL 1/**

(Millones de soles)

	2 016		2 017											
	NOV	DIC	ENE	FEB	MAR	ABR	MAY	JUN	JUL	AGO	SET	OCT	NOV	
<b>GASTOS NO FINANCIEROS</b>	<b>99</b>	<b>241</b>	<b>70</b>	<b>107</b>	<b>119</b>	<b>112</b>	<b>93</b>	<b>104</b>	<b>127</b>	<b>153</b>	<b>90</b>	<b>110</b>	<b>118</b>	<b>GASTOS NO FINANCIEROS</b>
<b>a. GASTOS CORRIENTES</b>	<b>78</b>	<b>183</b>	<b>65</b>	<b>78</b>	<b>100</b>	<b>106</b>	<b>82</b>	<b>94</b>	<b>121</b>	<b>84</b>	<b>83</b>	<b>101</b>	<b>86</b>	<b>a. GASTOS CORRIENTES</b>
1. Personal y Obligaciones Sociales	32	40	36	34	37	35	32	33	37	30	31	31	30	1. Personal y Obligaciones Sociales
2. Pensiones y Otras Prest. Sociales	20	31	19	18	19	20	18	19	47	20	19	22	19	2. Pensiones y Otras Prest. Sociales
3. Bienes y Servicios	18	32	9	14	20	14	19	20	19	20	29	27	25	3. Bienes y Servicios
4. Donaciones y Transferencias 2/	0	50	0	0	0	18	0	0	0	0	0	0	0	4. Donaciones y Transferencias
5. Otros Gastos Corrientes	7	30	2	12	23	19	12	21	18	14	4	20	12	5. Otros Gastos Corrientes
<b>b. GASTOS DE CAPITAL</b>	<b>21</b>	<b>58</b>	<b>5</b>	<b>29</b>	<b>19</b>	<b>6</b>	<b>12</b>	<b>10</b>	<b>5</b>	<b>70</b>	<b>8</b>	<b>10</b>	<b>32</b>	<b>b. GASTOS DE CAPITAL</b>
1. Adquisición de Activos No Financieros	21	57	4	26	17	6	12	10	5	53	7	10	19	1. Adquisición de Activos No Financieros
2. Otros gastos de capital 3/	1	1	0	3	2	0	0	0	0	16	1	0	13	2. Otros gastos de capital

1/ Información actualizada al 30 de noviembre de 2017.

2/ Neto de transferencias intergubernamentales.

3/ Incluye donaciones y transferencias.

FUENTE: Ministerio de Economía y Finanzas

ELABORACIÓN: BCRP, Sucursal Huancayo. Departamento de Estudios Económicos.

**ANEXO 9**

**JUNÍN: EJECUCIÓN DEL PRESUPUESTO PÚBLICO DEL GOBIERNO REGIONAL 1/**

(Millones de soles)

	2 016		2 017											
	NOV	DIC	ENE	FEB	MAR	ABR	MAY	JUN	JUL	AGO	SET	OCT		NOV
<b>GASTOS NO FINANCIEROS</b>	<b>129</b>	<b>318</b>	<b>93</b>	<b>84</b>	<b>139</b>	<b>138</b>	<b>123</b>	<b>117</b>	<b>156</b>	<b>139</b>	<b>137</b>	<b>142</b>	<b>162</b>	<b>GASTOS NO FINANCIEROS</b>
<b>a. GASTOS CORRIENTES</b>	<b>102</b>	<b>179</b>	<b>84</b>	<b>81</b>	<b>85</b>	<b>92</b>	<b>98</b>	<b>96</b>	<b>107</b>	<b>101</b>	<b>106</b>	<b>102</b>	<b>123</b>	<b>a. GASTOS CORRIENTES</b>
1. Personal y Obligaciones Sociales	72	84	65	62	61	66	65	65	74	70	69	71	89	1. Personal y Obligaciones Sociales
2. Pensiones y Otras Prest. Sociales	10	16	13	11	10	10	10	11	13	10	10	10	11	2. Pensiones y Otras Prest. Sociales
3. Bienes y Servicios	19	60	6	9	14	16	18	17	19	21	22	21	23	3. Bienes y Servicios
4. Donaciones y Transferencias	0	0	0	0	0	0	0	0	0	0	0	0	0	4. Donaciones y Transferencias
5. Otros Gastos Corrientes	2	19	0	0	0	0	5	3	1	1	5	1	0	5. Otros Gastos Corrientes
<b>b. GASTOS DE CAPITAL</b>	<b>27</b>	<b>139</b>	<b>8</b>	<b>3</b>	<b>54</b>	<b>47</b>	<b>26</b>	<b>21</b>	<b>49</b>	<b>38</b>	<b>30</b>	<b>40</b>	<b>39</b>	<b>b. GASTOS DE CAPITAL</b>
1. Adquisición de Activos No Financieros	27	139	8	3	54	47	21	21	47	38	30	40	39	1. Adquisición de Activos No Financieros
2. Otros gastos de capital 2/	0	0	0	0	0	0	4	0	2	0	0	0	0	2. Otros gastos de capital

1/ Información actualizada al 30 de noviembre de 2017.

2/ Incluye donaciones y transferencias.

FUENTE: Ministerio de Economía y Finanzas

ELABORACIÓN: BCRP, Sucursal Huancayo. Departamento de Estudios Económicos.



**ANEXO 10**

**JUNÍN: EJECUCIÓN DEL PRESUPUESTO PÚBLICO DE LOS GOBIERNOS LOCALES 1/**

(Millones de soles)

	2 016		2 017											
	NOV	DIC	ENE	FEB	MAR	ABR	MAY	JUN	JUL	AGO	SET	OCT		NOV
<b>GASTOS NO FINANCIEROS</b>	<b>62</b>	<b>193</b>	<b>19</b>	<b>42</b>	<b>68</b>	<b>56</b>	<b>71</b>	<b>61</b>	<b>87</b>	<b>71</b>	<b>98</b>	<b>71</b>	<b>78</b>	<b>GASTOS NO FINANCIEROS</b>
<b>a. GASTOS CORRIENTES</b>	<b>26</b>	<b>54</b>	<b>16</b>	<b>22</b>	<b>31</b>	<b>27</b>	<b>33</b>	<b>28</b>	<b>36</b>	<b>33</b>	<b>31</b>	<b>31</b>	<b>34</b>	<b>a. GASTOS CORRIENTES</b>
1. Personal y Obligaciones Sociales	7	11	10	7	8	7	8	7	12	7	7	8	8	1. Personal y Obligaciones Sociales
2. Pensiones y Otras Prest. Sociales	2	5	1	1	1	2	3	2	3	3	3	3	4	2. Pensiones y Otras Prest. Sociales
3. Bienes y Servicios	16	33	6	13	20	16	20	19	20	19	18	18	21	3. Bienes y Servicios
4. Donaciones y Transferencias	1	4	0	0	1	1	2	0	1	4	3	2	2	4. Donaciones y Transferencias
5. Otros Gastos Corrientes	0	1	0	0	1	0	0	0	0	0	0	1	0	5. Otros Gastos Corrientes
<b>b. GASTOS DE CAPITAL</b>	<b>36</b>	<b>139</b>	<b>3</b>	<b>20</b>	<b>37</b>	<b>29</b>	<b>38</b>	<b>33</b>	<b>51</b>	<b>38</b>	<b>66</b>	<b>41</b>	<b>44</b>	<b>b. GASTOS DE CAPITAL</b>
1. Adquisición de Activos No Financieros	36	139	3	20	37	29	38	33	51	38	66	41	44	1. Adquisición de Activos No Financieros
2. Otros gastos de capital 2/	0	0	0	0	0	0	0	1	0	0	0	0	0	2. Otros gastos de capital

1/ Información actualizada al 30 de noviembre de 2017.

2/ Incluye donaciones y transferencias.

FUENTE: Ministerio de Economía y Finanzas

ELABORACIÓN: BCRP, Sucursal Huancayo. Departamento de Estudios Económicos



ANEXO 11

**JUNÍN: MOROSIDAD 1/**  
(En porcentajes)

ENTIDADES FINANCIERAS	2 016			2 017										ENTIDADES FINANCIERAS
	OCT	NOV	DIC	ENE	FEB	MAR	ABR	MAY	JUN	JUL	AGO	SET	OCT	
<b>I. BANCA MÚLTIPLE</b>	<b>5,6</b>	<b>5,7</b>	<b>5,6</b>	<b>5,8</b>	<b>5,7</b>	<b>5,8</b>	<b>5,9</b>	<b>5,9</b>	<b>5,7</b>	<b>5,7</b>	<b>5,7</b>	<b>5,5</b>	<b>5,5</b>	<b>I. BANCA MÚLTIPLE</b>
<b>II. INSTITUCIONES NO BANCARIAS</b>														<b>II. INSTITUCIONES NO BANCARIAS</b>
Financieras	6,2	5,8	5,5	5,8	5,9	5,9	6,2	6,5	6,8	6,7	6,6	5,8	5,6	Financieras
Cajas Municipales	3,8	3,7	3,2	3,6	3,6	3,7	3,8	3,7	3,6	3,7	3,8	3,6	3,7	Cajas Municipales
Cajas Rurales	3,8	3,5	3,3	3,6	3,5	3,7	3,7	3,8	5,3	4,5	4,8	4,6	4,7	Cajas Rurales
EDPYMEs	9,5	9,1	9,2	9,7	9,9	9,3	10,0	10,4	25,9	24,2	22,2	16,9	15,4	EDPYMEs
<b>III. ENTIDADES ESTATALES</b>														<b>III. ENTIDADES ESTATALES</b>
Banco de la Nación 2/	1,3	1,3	1,3	1,3	1,3	1,4	1,4	1,4	1,5	1,5	1,4	1,3	1,4	Banco de la Nación 2/
Agrobanco 3/	2,1	2,1	2,0	3,0	3,6	3,6	3,5	3,5	1,8	3,5	4,1	17,2	34,6	Agrobanco 3/
<b>TOTAL</b>	<b>4,9</b>	<b>4,8</b>	<b>4,6</b>	<b>4,9</b>	<b>4,9</b>	<b>4,9</b>	<b>5,0</b>	<b>5,1</b>	<b>4,9</b>	<b>5,0</b>	<b>5,0</b>	<b>5,2</b>	<b>5,7</b>	<b>TOTAL</b>

1/ Cifras preliminares.

2/ Sólo considera los créditos de consumo e hipotecario.

3/ No considera los créditos a las demás empresas del sector.

Fuente: SBS y AFP.

Elaboración: BCRP - Sucursal Huancayo. Departamento de Estudios Económicos.

