

BANCO CENTRAL DE RESERVA DEL PERÚ
SUCURSAL HUANCAYO



JUNÍN: Síntesis de Actividad Económica
Octubre 2017¹

Departamento de Estudios Económicos

¹ En el presente informe participaron Francisco Callupe Casaño y Miguel Angel Campos Arias.

ÍNDICE

	<i>Página</i>
RESUMEN EJECUTIVO	3
I. ACTIVIDAD PRODUCTIVA.....	5
1. Actividad primaria.....	5
1.1 Sector agropecuario.....	5
1.2 Sector minería.....	7
2. Otros indicadores sectoriales.....	8
1.1 Sector manufactura.....	8
2.2 Sector construcción.....	9
2.3 Arribos a los establecimientos de hospedaje	10
II. SECTOR EXTERNO	11
1. Exportaciones.....	11
III. CRÉDITOS Y DEPÓSITOS	12
1. Créditos.....	12
2. Depósitos	14
IV. EJECUCIÓN DEL PRESUPUESTO PÚBLICO	15
1. Ejecución del Presupuesto Público.....	15
2. Ejecución del Presupuesto de Inversiones.....	16
V. ANEXOS	18



RESUMEN EJECUTIVO

Principales hechos de importancia

- En el décimo mes del año la actividad minera se recuperó, luego de caer en el mes previo en 7,4 por ciento, ante la menor producción de cobre. El incremento de 9,1 por ciento en el mes se relacionó a la mayor oferta de cobre, plomo, zinc, plata y molibdeno. De igual forma, el sector agropecuario registró un incremento de 2,1 por ciento en el mes, ante la mayor oferta del sub sector agrícola, tanto para el mercado interno como para el externo y/o agroindustria, disminuyendo la oferta del sub sector pecuario.
- En cuanto a los otros indicadores de actividad económica en la región, destacó el incremento de los arribos a los establecimientos de hospedaje (1,3 por ciento), del crédito directo total (10,6 por ciento), crédito de consumo (15,2 por ciento), crédito hipotecario (9,0 por ciento) y la inversión pública (19,0 por ciento). Contrariamente, disminuyeron los despachos locales de cemento (-6,5 por ciento) y la producción industrial (-8,4 por ciento).

Actividad primaria

- El **sector agropecuario** registró una expansión de 2,1 por ciento en el mes, ante la mayor oferta del sub sector agrícola (6,2 por ciento), asociado al incremento en la oferta para el mercado interno (5,7 por ciento) y para el externo y/o agroindustria (10,9 por ciento), explicándose en el primer caso por la mayor oferta de piña, yuca, naranja, palta, mandarina, plátano, zanahoria y maíz choclo; y en el segundo, por cacao y maíz amarillo duro; en tanto que el sub sector pecuario disminuyó en 6,7 por ciento. Entre enero y octubre, creció en 8,9 por ciento, ante la mayor oferta de la parte agrícola (12,2 por ciento), principalmente para el mercado externo y/o agroindustria (43,6 por ciento más), toda vez que la oferta para el mercado interno fue negativa (-1,1 por ciento), ante la presencia de mal clima en el último trimestre de 2016 y primer trimestre del año (heladas y excesos de lluvias por efectos de El Niño Costero), disminuyendo la oferta de papa, maíz choclo y zanahoria.
- La **actividad minera** se expandió en 9,1 por ciento en el mes, como resultado de la mayor producción de cobre (mineras Chinalco, Austria Duvaz y Volcan), plomo (Argentum, Casapalca, Chungar y Austria Duvaz), zinc (Volcan, San Ignacio de Morococha, Chungar y Argentum), plata (Chinalco, Austria Duvaz, Argentum y Casapalca) y molibdeno (minera Chinalco). Entre enero y octubre, creció 6,2 por ciento, explicado por el aumento en la obtención de cobre, oro y molibdeno. En el acumulado enero – octubre, la producción de cobre de Minera Chinalco, que representó el 90,0 por ciento del total ofertado en el periodo, se incrementó en 20,1 por ciento.

Otros indicadores de actividad económica

- La **producción manufacturera**, a precios de 1994, se contrajo en 8,4 por ciento, luego de aumentar en 8,3 por ciento en el mes previo. El resultado negativo del mes se asoció a la menor producción de cemento y alimentos (condimentos y galletas). Entre enero y octubre, el sector cayó en 3,7 por ciento, explicado por la menor producción de cemento y plástico.
- En octubre, los **despachos de cemento** en Junín, a cargo de la empresa UNACEM (plantas de Condorcocha y Atocongo con las marcas Cemento Andino y Sol, respectivamente) decrecieron en 6,5 por ciento, ante la menor inversión privada, toda vez que la inversión pública aumentó en 19,0 por ciento en el mes. Similar situación se observó entre enero y octubre, al disminuir los despachos en 6,3 por ciento, debido a la menor inversión privada, creciendo la inversión pública en 20,0 por ciento.

- El **crédito directo total** en la región (S/ 5 211 millones, calculado con tipo de cambio fijo) creció en 10,6 por ciento respecto a igual mes del año pasado, explicado en los incrementos que se orientaron a los rubros de **empresa** (8,7 por ciento), **consumo** (15,2 por ciento) e **hipotecario** (9,0 por ciento). Respecto al mes previo, aumentó en 0,6 por ciento, sustentado en mayores créditos para empresa, consumo e hipotecario.
- La **inversión pública** en el mes (S/ 90 millones) se incrementó en S/ 16 millones en términos nominales (19,0 por ciento en términos reales), ante mayores inversiones en el Gobierno Regional (S/ 23 millones más) y los municipios (S/ 4 millones más). Entre enero y octubre sumó S/ 814 millones, aumentando en S/ 156 millones en términos nominales (20,0 por ciento en términos reales). Respecto a los principales proyectos que se ejecutaron entre enero y octubre, sobresalieron: “Mejoramiento y rehabilitación de la carretera Mazamari - Pangoa – Cubantia” a cargo del Gobierno Central con S/ 64,5 millones devengados; “Implementación del Instituto Regional de Enfermedades Neoplásicas de la Macro Región del Centro del Perú”, a cargo del Gobierno Regional con S/ 59,0 millones devengados; el “Mejoramiento de la capacidad resolutive del hospital El Carmen, Huancayo”, a cargo del Gobierno Regional con S/ 52,0 millones devengados; y el “Mejoramiento de la carretera Chupuro - Vista Alegre - Chicche - Chongos Alto - Huasichanca, provincia de Huancayo” con S/ 41,4 millones devengados a cargo del Gobierno Regional.

CUADRO N° 1
JUNÍN: OTROS INDICADORES DE ACTIVIDAD ECONÓMICA
 (Variación % respecto a similar mes del año anterior)

	May.17	Jun.17	Jul.17	Ago.17	Set.17	Oct.17
Producción industrial 1/	▼ -10,8	▲ 4,8	▼ -3,0	▼ -3,8	▲ 8,3	▼ -8,4
Despachos de cemento 1/	▼ -12,1	▼ -4,5	▼ -8,9	▼ -2,9	▼ -6,4	▼ -6,5
Arribos a los establecimientos de hospedaje	▲ 6,8	▲ 13,4	▲ 3,1	▼ -2,2	▲ 12,6	▲ 1,3
Crédito total 2/	▲ 10,5	▲ 10,5	▲ 10,8	▲ 11,0	▲ 10,8	▲ 10,6
Crédito de consumo 2/	▲ 17,1	▲ 17,7	▲ 18,9	▲ 15,3	▲ 16,0	▲ 15,2
Crédito hipotecario 2/	▲ 4,8	▲ 5,2	▲ 4,7	▲ 7,4	▲ 8,8	▲ 9,0
Inversión pública 1/	▼ -1,5	▼ -22,1	▼ -9,9	▲ 103,2	▲ 5,1	▲ 19,0

1/ En términos reales.

2/ En términos nominales, con tipo de cambio fijo.

Fuentes: UNACEM, MINCETUR, SBS y AFP, MEF y empresas manufactureras.

I. ACTIVIDAD PRODUCTIVA

1. Actividad primaria

1.1 Sector agropecuario

- La actividad agropecuaria se expandió en 2,1 por ciento en el mes, ante la mayor producción del sub sector agrícola (6,2 por ciento), expandiéndose la oferta tanto para el mercado interno, como para el externo y/o agroindustria. Entre enero y octubre, aumentó en 8,9 por ciento.

CUADRO N° 2
JUNÍN: SECTOR AGROPECUARIO 1/
(Miles de toneladas)

Subsectores	Estructura Porcentual 2015 /2	Octubre			Enero - Octubre		
		2 016	2 017	Var. %	2 016	2 017	Var. %
AGRÍCOLA	83,3			6,2			12,2
Orientada al mercado interno 2/	64,2			5,7			-1,1
Papa	13,5	4,2	0,9	-77,9	363,1	336,2	-7,4
Piña	8,6	23,0	27,1	17,8	281,5	293,6	4,3
Naranja	7,7	19,7	21,4	8,9	228,3	235,8	3,3
Plátano	4,6	15,4	15,6	1,3	159,9	156,0	-2,4
Yuca	1,9	9,0	10,9	21,5	62,7	71,0	13,2
Maíz Choclo	3,2	0,1	0,1	4,7	76,5	63,4	-17,2
Mandarina	2,5	0,6	1,0	67,4	49,9	51,2	2,7
Zanahoria	0,8	0,5	0,7	39,7	29,7	28,8	-3,0
Orientada al mercado externo y agroindustria 2/	19,2			10,9			43,6
Café	13,0	0,0	0,0	-	46,7	75,2	61,0
Cacao	5,3	0,9	0,9	9,8	20,4	22,1	8,4
Maíz A. Duro	0,8	0,4	0,5	29,6	16,9	19,9	17,6
PECUARIO	16,7			-6,7			-7,3
Carne de vacuno 3/	4,3	0,7	0,8	6,4	7,4	7,9	6,4
Carne de ave 3/	3,5	1,3	0,9	-35,8	15,3	10,2	-33,6
Carne de ovino 3/	1,8	0,2	0,3	9,4	2,5	2,7	8,6
Leche	2,7	4,2	4,4	3,2	42,5	43,5	2,3
SECTOR AGROPECUARIO	100,0			2,1			8,9

1/ Cifras preliminares

2/ A precios de 2007.

3/ Peso neto

Fuente: MINAGRI

Elaboración: BCRP - Sucursal Huancayo. Departamento de Estudios Económicos

- En octubre, el sub sector agrícola creció en 6,2 por ciento, asociado a la mayor oferta con destino al mercado interno (5,7 por ciento), como para el externo y/o agroindustria (10,9 por ciento), explicándose en el primer caso por la mayor oferta de piña, yuca, naranja, palta, mandarina, plátano, zanahoria y maíz choclo; y en el segundo, por cacao y maíz amarillo duro. Respecto a las frutas (piña, naranja, mandarina y plátano), se explicó por mejora en los rendimientos; en maíz choclo y zanahoria, por mayores siembras ante adecuados precios respecto de la papa; en maíz amarillo duro, por favorables precios de mercado y una mayor demanda; y en cacao, por la mayor demanda externa; en tanto que no se registraron cosechas de café por culminación de temporada. Entre enero y octubre, creció en 12,2 por ciento, ante la mayor oferta para el mercado externo y/o agroindustria (43,6 por ciento más), mientras que la oferta para el mercado interno fue negativa (-1,1 por ciento), ante la presencia de mal clima en el

último trimestre de 2016 y primer trimestre del año (heladas y excesos de lluvias por efectos de El Niño Costero), disminuyendo la oferta de papa, maíz choclo y zanahoria, principalmente.

- La producción pecuaria disminuyó en 6,7 por ciento en octubre, debido a la menor oferta de huevo, carne de ave y fibras de alpaca y llama, por el registro de menores rendimientos para el caso del huevo y por una menor demanda en carne de ave. Entre enero y octubre, se contrajo en 7,3 por ciento, influenciado por la menor producción de carne de ave, huevo y fibras de alpaca y llama. Se calcula que la oferta actual de leche se encontraría alrededor de 150 mil litros diarios, de los cuales el 70 por ciento se destina al mercado de Lima, concentrándose la mayor oferta en el Valle del Mantaro.
- En cuanto a las siembras, en agosto pasado se dio inicio a la nueva temporada de instalaciones de la campaña 2017-2018, sembrándose en el acumulado un total de 53 666 hectáreas, superior en 65 hectáreas (0,1 por ciento) comparado a similar periodo de la campaña anterior (2016-2017). El resultado se explicó por el incremento en la siembra de cultivos permanentes (1 303 hectáreas o 45,0 por ciento más), principalmente por plátano (953 hectáreas más) y piña (388 hectáreas más), ante la mayor demanda de la región centro; disminuyendo contrariamente en los transitorios (1 238 hectáreas o 2,4 por ciento menos), principalmente por papa, maíz choclo, maíz amiláceo, maíz amarillo duro y frejol grano seco, entre los principales.

CUADRO N° 3
JUNÍN: SUPERFICIE SEMBRADA 1/
(Hectáreas)

	Campaña Agrícola 2/		Variación	
	2016-2017	2017-2018	Absoluta	Porcentual
Cultivos Transitorios	50 708	49 470	-1 238	-2,4
Papa	13 957	13 783	-174	-1,2
Maíz Choclo	6 919	6 694	-225	-3,3
Maíz A. Duro	4 406	4 311	-95	-2,2
Yuca	3 956	3 937	-19	-0,5
Maíz Amiláceo	3 994	3 790	-204	-5,1
Arveja Grano Verde	2 164	2 420	256	11,8
Olluco	1 954	2 131	177	9,1
Haba Grano Verde	1 654	1 721	67	4,1
Avena Forrajera	1 634	1 620	-14	-0,9
Frijol Grano Seco	1 659	1 486	-173	-10,4
Otros	8 411	7 577	-834	-9,9
Cultivos Permanentes	2 893	4 196	1 303	45,0
Plátano	1 054	2 007	953	90,4
Piña	1 205	1 593	388	32,2
Papaya	102	104	2	2,0
Cebada Forrajera	94	91	-3	-3,2
Rocoto	72	72	0	0,0
Otros	366	329	-38	-10,2
TOTAL	53 601	53 666	65	0,1

1/ Cifras preliminares

2/ De agosto a octubre

Fuente: Dirección Regional de Agricultura - Junín

Elaboración: BCRP - Sucursal Huancayo. Departamento de Estudios Económicos



1.2 Sector minería

- La actividad minera se expandió en 9,1 por ciento en el mes, ante la mayor producción de cobre (mineras Chinalco, Austria Duvaz y Volcan), plomo (Argentum, Casapalca, Chungar y Austria Duvaz), zinc (Volcan, San Ignacio de Morococha, Chungar y Argentum), plata (Chinalco, Austria Duvaz, Argentum y Casapalca) y molibdeno (minera Chinalco).
- Entre enero y octubre, se expandió en 6,2 por ciento, explicado por la mayor producción de cobre, oro y molibdeno; principalmente en las mineras Chinalco (cobre y molibdeno), Austria Duvaz (cobre) e IRL (oro); mientras que decreció en plomo, zinc y plata. Entre enero y octubre, la producción de cobre representó el 49 por ciento del VBP minero a precios de 2007, seguido de zinc (28 por ciento), plata (13 por ciento), molibdeno (6 por ciento) y plomo (3 por ciento). Minera Chinalco, sumó en el avance, una oferta de cobre (154 272 toneladas), zinc (19 319 toneladas), plata (132 721 kilogramos) y molibdeno (1 826 toneladas).

CUADRO N° 4
JUNÍN: SECTOR MINERÍA 1/
(Variación % real respecto a similar periodo del año anterior)

Estructura Porcentual 2015 2/	Octubre			Enero - Octubre			
	2 016	2 017	Var. %	2 016	2 017	Var. %	
Cobre (TMF)	48,4	17 432	18 901	8,4	146 940	171 392	16,6
Plomo (TMF)	3,6	3 671	4 116	12,1	43 088	36 132	-16,1
Zinc (TMF)	27,5	24 918	26 190	5,1	261 346	241 553	-7,6
Plata (Kg.f)	13,7	64 687	73 615	13,8	728 009	655 226	-10,0
Oro (Grm.f)	0,7	63 912	62 247	-2,6	599 135	647 365	8,0
Molibdeno (TMF)	6,2	101	138	36,8	811	1 826	125,2
TOTAL 1/ 2/	100,0			9,1			6,2

1/ Cifras preliminares.

2/ A precios de 2007.

Fuente: MINEM.

Elaboración: BCRP - Sucursal Huancayo. Departamento de Estudios Económicos.

GRÁFICO N° 1
JUNÍN: CRECIMIENTO DE LA PRODUCCIÓN MINERA
(Variación % real respecto a similar mes del año anterior)

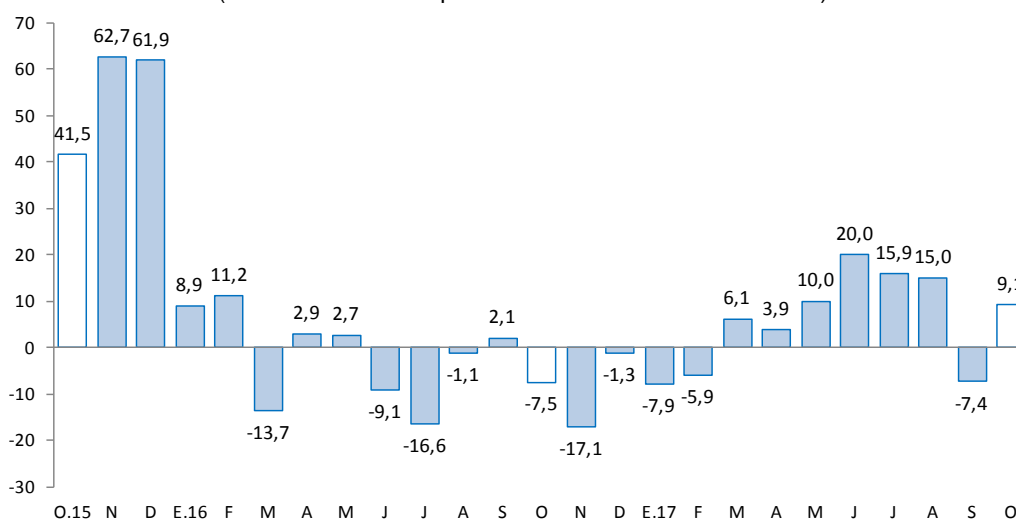

Fuente: MINEM.

Elaboración: BCRP - Sucursal Huancayo. Departamento de Estudios Económicos.

2. Otros indicadores sectoriales

1.1 Sector manufactura

- En octubre, a precios de 1994, el desempeño de la actividad manufacturera se contrajo en 8,4 por ciento en el mes, ante la menor oferta de la manufactura no primaria, toda vez que el sub sector primario fue nulo (debido a la paralización de la empresa Doe Run en el complejo metalúrgico de La Oroya). Entre enero y octubre, cayó 3,7 por ciento, influenciado por los resultados desfavorables de la manufactura no primaria.
- En la **manufactura no primaria**, la reducción de 8,4 por ciento en el mes se relacionó a la menor producción de cemento (8,6 por ciento menos) en la planta Condorcocha de la empresa UNACEM, por condimentos (2,3 por ciento menos) y galletas (9,4 por ciento menos). Entre enero y octubre, se contrajo en 3,7 por ciento, debido a la menor oferta de cemento (-4,2 por ciento) y plástico (-3,7 por ciento); contrarrestado parcialmente por el incremento en alimentos (condimentos y galletas).

CUADRO N° 5
JUNÍN: SECTOR MANUFACTURA 1/
(Variación % real respecto a similar periodo del año anterior)

	Estructura Porcentual 2015 2/	Octubre	Enero - Octubre
		Var. %	Var. %
MANUFACTURA PRIMARIA	0,0	=	=
Refinación de metales	0,0	-	-
Cobre refinado	0,0	-	-
Plomo refinado	0,0	-	-
Zinc refinado	0,0	-	-
Plata refinada	0,0	-	-
Zinc en polvo	0,0	-	-
Trióxido de arsénico	0,0	-	-
Bismuto	0,0	-	-
Otros 2/	0,0	-	-
MANUFACTURA NO PRIMARIA	100,0	-8,4	-3,7
Alimentos	2,8	-2,9	10,1
Condimentos	2,6	-2,3	10,1
Galletas	0,2	-9,4	9,4
Productos Químicos	0,0	30,0	-3,7
Plásticos	0,0	30,0	-3,7
Acido sulfúrico	0,0	-	-
Sulfato de cobre	0,0	-	-
Sulfato de zinc	0,0	-	-
Otros 2/	0,0	-	-
Minerales No Metálicos	97,1	-8,6	-4,2
Cemento	97,1	-8,6	-4,2
TOTAL	100,0	-8,4	-3,7

1/ Cifras preliminares.

2/ A precios de 1994.

Fuente: Empresas manufactureras

Elaboración: BCRP - Sucursal Huancayo. Departamento de Estudios Económicos.



GRÁFICO N° 2
JUNÍN: CRECIMIENTO DE LA MANUFACTURA NO PRIMARIA
 (Variación % real respecto a similar mes del año anterior)

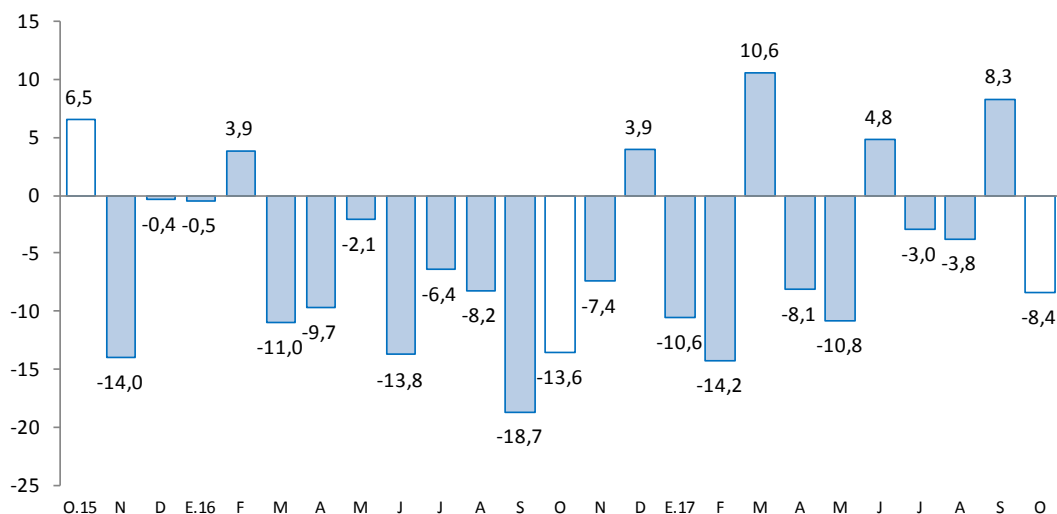

Fuente: Empresas Manufactureras
 Elaboración: BCRP - Sucursal Huancayo. Departamento de Estudios Económicos.

2.2 Sector construcción

- Los despachos de cemento en Junín, por la empresa UNACEM (plantas Condorcocha y Atocongo con las marcas Cemento Andino y Sol, respectivamente), disminuyeron en el mes en 6,5 por ciento, sumando así siete meses seguidos de resultados adversos. La caída del mes se debió a la reducción de la inversión privada, al culminarse la construcción de departamentos para vivienda y por la menor demanda de constructoras y algunas empresas mineras; toda vez que la inversión pública en el mes se incrementó (19,0 por ciento), sobresaliendo mayores obras en el Gobierno Regional (salud y transportes, principalmente) y las municipalidades.

GRÁFICO N° 3
JUNÍN: CRECIMIENTO DE LOS DESPACHOS DE CEMENTO
 (Variación % real respecto a similar mes del año anterior)

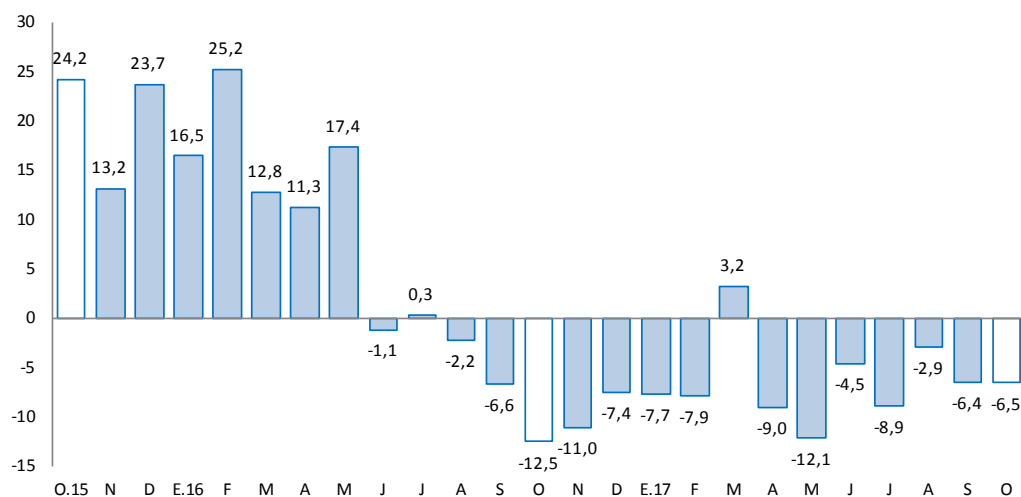

Fuente: UNACEM (Plantas Condorcocha y Atocongo).
 Elaboración: BCRP - Sucursal Huancayo. Departamento de Estudios Económicos.



- Entre enero y octubre, cayó en 6,3 por ciento, influenciado por el resultado de febrero (-7,9 por ciento), abril (-9,0 por ciento), mayo (-12,1 por ciento) y julio (-8,9 por ciento); las que se explicaron por la menor inversión privada (para vivienda multifamiliar, autoconstrucción, contratistas y algunas empresas mineras); toda vez que creció la inversión pública acumulada.
- En julio de 2012, Cementos Lima y Cemento Andino concretaron la fusión por absorción, dando origen a la nueva compañía Unión Andina de Cementos S.A.A. (UNACEM) desde fines de dicho año.

2.3 Arribos a los establecimientos de hospedaje

- Al término de octubre, el número de arribos a los establecimientos de hospedaje (107,9 miles) se incrementó en 1,3 por ciento, luego de crecer en 12,6 por ciento en el mes previo, explicado por la mayor afluencia de visitantes nacionales (1,2 por ciento) y extranjeros (23,2 por ciento), principalmente hacia la Selva Central en el caso de extranjeros.
- Entre enero y octubre, los arribos (1 060,5 miles) crecieron en 5,0 por ciento, debido a la mayor afluencia de visitantes nacionales (4,9 por ciento) y extranjeros (20,9 por ciento), principalmente en abril (14,3 por ciento más), junio (13,4 por ciento), julio (3,1 por ciento) y setiembre (12,6 por ciento). El mayor flujo se observó hacia la Selva Central durante abril (Semana Santa) y julio (Fiestas Patrias), así como hacia el Valle del Mantaro en febrero (por motivo de Carnavales), abril (Semana Santa), mayo (festividades de las Cruces), julio (Fiestas Patrias) y setiembre (festividades de Virgen de Cocharcas). Del total de arribos en el año, el 99,4 por ciento fueron nacionales, de los cuales el 48,8 por ciento procedió del propio departamento, seguido de Lima Metropolitana (25,9 por ciento), Lima provincias (7,1 por ciento) y Huancavelica (5,3 por ciento); mientras que, en los extranjeros, de los 5 929 visitantes, el 24,4 por ciento provino de Estados Unidos, seguido de Colombia (8,6 por ciento), España (7,2 por ciento), Francia (5,2 por ciento) y Argentina (4,9 por ciento), entre los principales.

GRÁFICO N° 4
JUNÍN: CRECIMIENTO DE ARRIBOS A ESTABLECIMIENTOS DE HOSPEDAJE
 (Variación %)

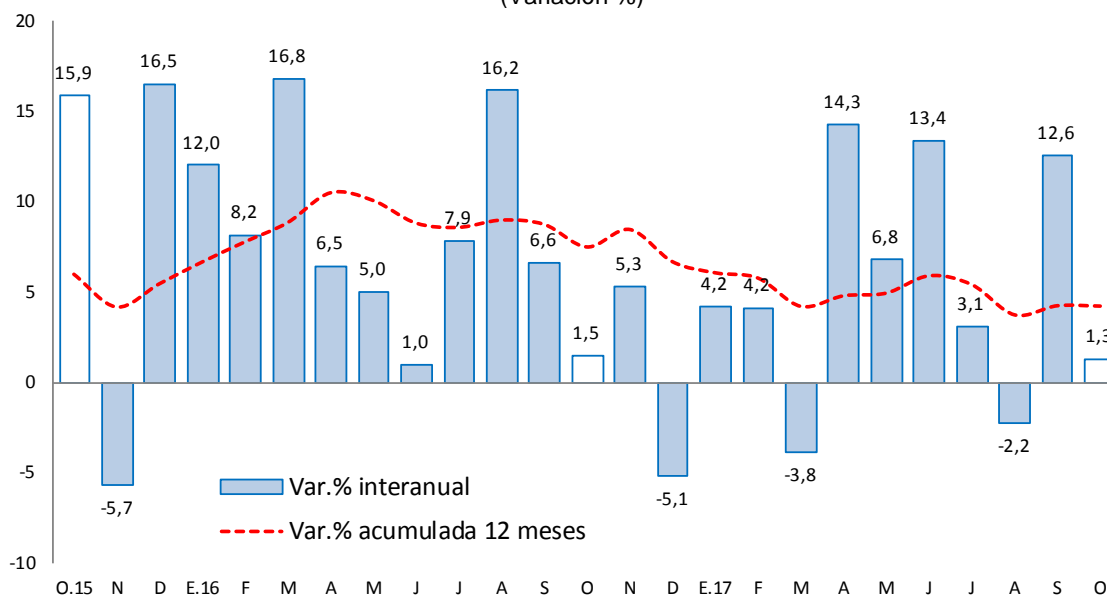

Fuente: MINCETUR

Elaboración: BCRP - Sucursal Huancayo. Departamento de Estudios Económicos.

II. SECTOR EXTERNO

1. Exportaciones

- Al término de octubre, las exportaciones totalizaron US\$ 80 millones, superior en US\$ 6 millones (7,4 por ciento) respecto a su similar del año previo, debido a mayores envíos de productos **no tradicionales** (US\$ 5 millones o 211,9 por ciento más), no variando significativamente en los **tradicionales**; explicándose en el primer caso por los mayores envíos de jengibre, maíz, musgos y líquenes para adornos, papa preparada o conservada, prendas de vestir y confecciones, y madera aserrada, entre los principales. En cuanto a los tradicionales, los mayores envíos de concentrados mineros (US\$ 1 millón más) se compensó con la reducción en café.

CUADRO Nº 6
JUNÍN: EXPORTACIONES POR GRUPO DE PRODUCTOS 1/
(Valor FOB en millones de US\$)

TIPO	Estructura %		Octubre		Enero - Octubre		
	2015	2 016	2 017	Var. %	2 016	2 017	Var. %
Productos Tradicionales	95,9	72	72	0,3	544	740	35,9
Agropecuario	5,6	9	8	-5,7	50	45	-9,5
Minero 2/	90,3	63	64	1,2	494	694	40,5
Productos No Tradicionales	4,1	3	8	211,9	29	41	43,2
Agropecuarios	3,1	2	7	237,6	16	36	119,5
Pesquero	0,0	0	0	-	0	0	-
Textil	0,1	0	0	28,1	1	1	-12,0
Maderas y papeles, y sus manf.	0,2	0	0	41,3	1	1	-6,4
Químicos	0,0	0	0	54,9	0	0	6 343,2
Minerales no metálicos	0,0	0	0	-	0	0	-75,3
Sidero - Metalúrgicos y joyería	0,4	0	0	-	8	0	-99,9
Metal - Mecánicos	0,0	0	0	434,3	0	0	-6,1
Otros No Tradicionales	0,3	0	0	19,8	2	3	62,5
Total Exportaciones	100,0	75	80	7,4	573	781	36,3

1/ Cifras Preliminares

2/ Incluye minerales refinados

Fuente: SUNAT

Elaboración: BCRP - Sucursal Huancayo. Departamento de Estudios Económicos.

- Entre enero y octubre, las ventas totalizaron US\$ 781 millones, superior en US\$ 208 millones (36,3 por ciento más), ante los mayores envíos de productos tradicionales en US\$ 195 millones (35,9 por ciento más); y de los no tradicionales en US\$ 12,5 millones (43,2 por ciento más). Respecto a los **tradicionales**, que significaron el 94,7 por ciento del total, el incremento se relacionó a productos mineros (US\$ 200 millones más), sustentado en concentrados de cobre y zinc; no obstante, la contracción en productos agropecuarios (US\$ 5 millones menos), principalmente por café. En los **no tradicionales**, el incremento se relacionó a cacao, jengibre, maíz, papa preparada o conservada y por productos químicos, entre los principales.
- Entre enero y octubre, los mayores envíos se destinaron a China (33,3 por ciento), Corea del Sur (20,9 por ciento), España (7,2 por ciento) y Alemania (4,8 por ciento), entre los principales. Por productos, sobresalieron los concentrados de cobre (70,0 por ciento del total exportado), concentrados de zinc (13,4 por ciento), café (5,7 por ciento), oro (3,4 por ciento), jengibre (2,8 por ciento) y concentrados de plomo (1,9 por ciento), entre los principales.

III. CRÉDITOS Y DEPÓSITOS ²

1. Créditos

- Los créditos en Junín, al término del mes de octubre (S/ 5 211 millones), registraron un incremento de 10,6 por ciento comparado a igual mes de 2016, y en 0,6 por ciento respecto al mes anterior. El incremento interanual se explicó por mayores montos otorgados en créditos para empresas (8,7 por ciento), consumo (15,2 por ciento) e hipotecario (9,0 por ciento), explicándose en los orientados a empresas, por mayores montos otorgados por la Banca Múltiple, Cajas Municipales, Cajas Rurales y Financieras; en los créditos para consumo, explicado por el Banco de la Nación, Banca Múltiple, Cajas Municipales, Cajas Rurales y Financieras; mientras que en los de tipo hipotecario, se relacionaron al Banco de la Nación, Banca Múltiple y Cajas Municipales (disminuyó en las Financieras y Cajas Rurales).
- Respecto al mes previo**, el incremento de 0,6 por ciento se debió a mayores montos para empresas (Banca Múltiple, Cajas Municipales, Cajas Rurales y Financieras), consumo (Banco de la Nación, Banca Múltiple, Cajas Municipales, Cajas Rurales y Financieras) e hipotecario (Banco de la Nación, Banca Múltiple, Cajas Municipales y Financieras).
- Por **tipo de moneda**, los créditos estuvieron conformados en un 96,2 por ciento por moneda nacional, los que interanualmente crecieron en 11,7 por ciento; y en 3,8 por ciento por moneda extranjera, los que cayeron en 12,3 por ciento.

CUADRO N° 7
JUNÍN: CRÉDITO DIRECTO
(Saldos en millones de soles)

	Saldos en millones de soles		Tasa de crecimiento (%)	
	Set-17	Oct-17	Mes	12 Meses
Banco de la Nación 1/	220	222	0,8	19,1
Agrobanco 2/	164	161	-1,6	-17,6
Banca Múltiple	2 663	2 669	0,2	7,5
Instituciones No Bancarias	2 133	2 159	1,2	16,9
Financieras	521	528	1,4	5,3
Cajas Municipales	1 438	1 449	0,8	19,7
Cajas Rurales	174	181	3,7	75,3
Edpymes	1	1	13,8	-97,2
Total	5 180	5 211	0,6	10,6
Empresas	3 082	3 096	0,5	8,7
Personas	2 098	2 115	0,8	13,5
Consumo	1 550	1 564	0,9	15,2
Hipotecario	549	551	0,4	9,0
MN	4 980	5 015	0,7	11,7
ME	201	196	-2,5	-12,3
ME (Mill. US\$)	61	59	-2,5	-12,3

1/ Considera sólo los créditos de consumo e hipotecario.

2/ No considera los créditos a las demás empresas del sistema financiero

Fuente: SBS y AFP.

Elaboración: BCRP - Sucursal Huancayo. Departamento de Estudios Económicos.

² Se presentan los saldos de los créditos y depósitos al cierre de operaciones de octubre. Cabe destacar que los saldos de las cuentas expresadas en moneda extranjera se valúan a un tipo de cambio constante, a fin de aislar el efecto de la valuación cambiaria sobre los saldos en dicha moneda.

- En cuanto a la **composición**, el 59,4 por ciento se dirigió al segmento empresarial, el 30,0 por ciento para consumo y el 10,6 por ciento restante al sector hipotecario.

GRÁFICO Nº 5
JUNÍN: CRECIMIENTO DEL CREDITO DIRECTO
 (Variación % respecto a similar mes del año anterior)

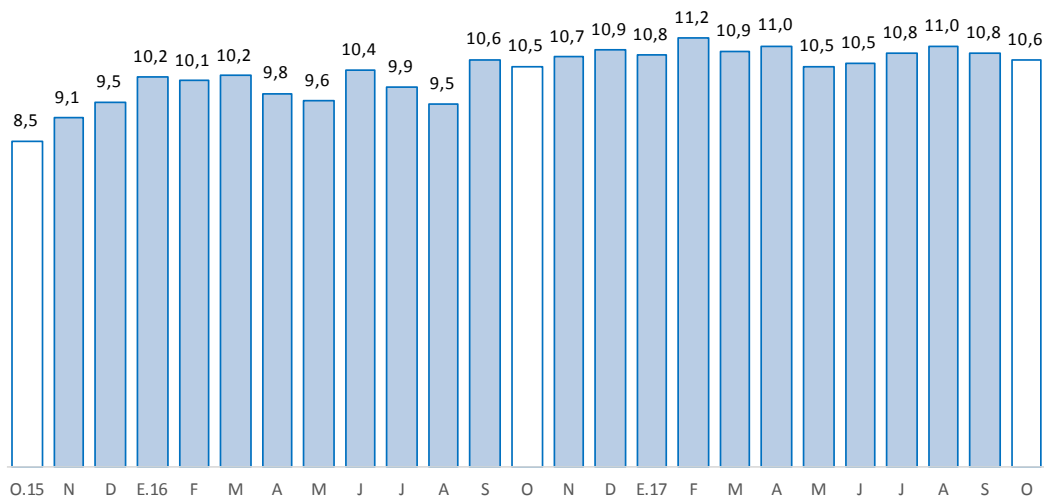

Fuente: SBS y AFP.

Elaboración: BCRP, Sucursal Huancayo. Departamento de Estudios Económicos.

- Por su parte, la **morosidad** en Junín, al término del mes de setiembre 2017 alcanzó 5,2 por ciento, superior en 0,3 de punto porcentual, respecto a similar mes de 2016. Interanualmente, los mayores niveles de morosidad se registraron en Agrobanco (17,2 por ciento), Edpymes (16,9 por ciento) y Financieras (5,8 por ciento).

GRÁFICO Nº 6
JUNÍN: TASA DE MOROSIDAD 1/ 2/
 (Porcentaje)

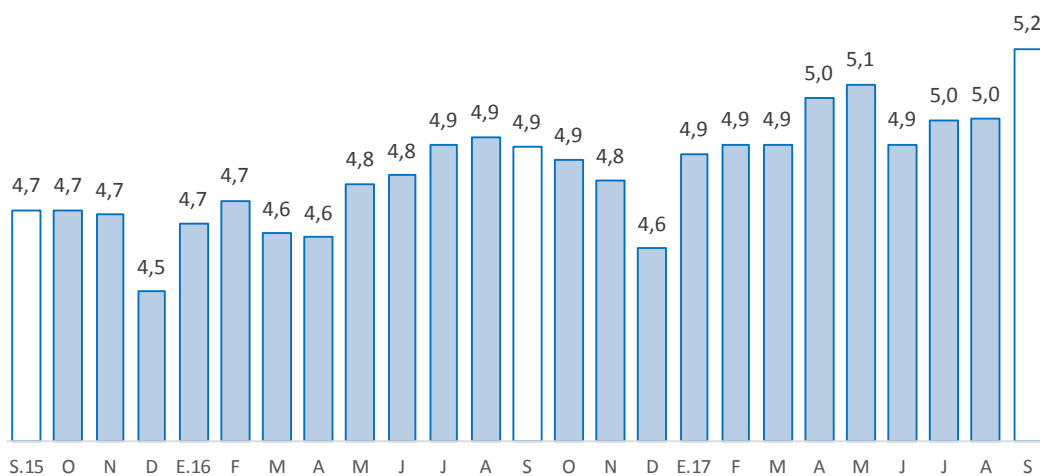

1/ Morosidad = (créditos vencidos + créditos en cobranza judicial) / colocaciones brutas.

2/ Preliminar

Fuente: SBS y AFP.

Elaboración: BCRP - Sucursal Huancayo. Departamento de Estudios Económicos.



2. Depósitos

- En octubre, los depósitos que sumaron S/ 3 316 millones, aumentaron en 11,4 por ciento respecto de octubre 2016, y no variaron comparado al mes previo. El incremento interanual se debió a los mayores montos en depósitos en ahorro y a plazo, disminuyendo en los depósitos a la vista (Banco de la Nación).
- Según **composición**, los depósitos a plazo concentraron el 43,8 por ciento del total, seguido por los depósitos en ahorro (41,2 por ciento) y a la vista (15,0 por ciento). Por moneda, el 87,7 por ciento se captó en moneda nacional y lo restante (12,3 por ciento) en moneda extranjera.

CUADRO N° 8
JUNÍN: DEPÓSITOS
(Saldos en millones de soles)

	Saldos en millones de soles		Tasa de crecimiento (%)	
	Set-17	Oct-17	Mes	12 Meses
Banco de la Nación	464	470	1,2	-5,1
Banca Múltiple	1 642	1 643	0,1	13,6
Instituciones No Bancarias	1 209	1 203	-0,5	16,3
Financieras	91	93	1,2	5,4
Cajas Municipales	1 033	1 020	-1,2	12,3
Cajas Rurales	85	90	6,0	140,6
TOTAL	3 315	3 316	0,0	11,4
Vista	511	496	-2,8	-4,3
Ahorro	1 361	1 367	0,5	11,4
A plazo	1 443	1 453	0,6	18,1
MN	2 909	2 908	0,0	13,4
ME	406	408	0,6	-0,6
ME (Mill. US\$)	123	123	0,6	-0,6

Fuente: SBS y AFP.

Elaboración: BCRP - Sucursal Huancayo. Departamento de Estudios Económicos.

GRÁFICO Nº 7
JUNÍN: CRECIMIENTO DE LOS DEPÓSITOS
 (Variación % respecto a similar mes del año anterior)

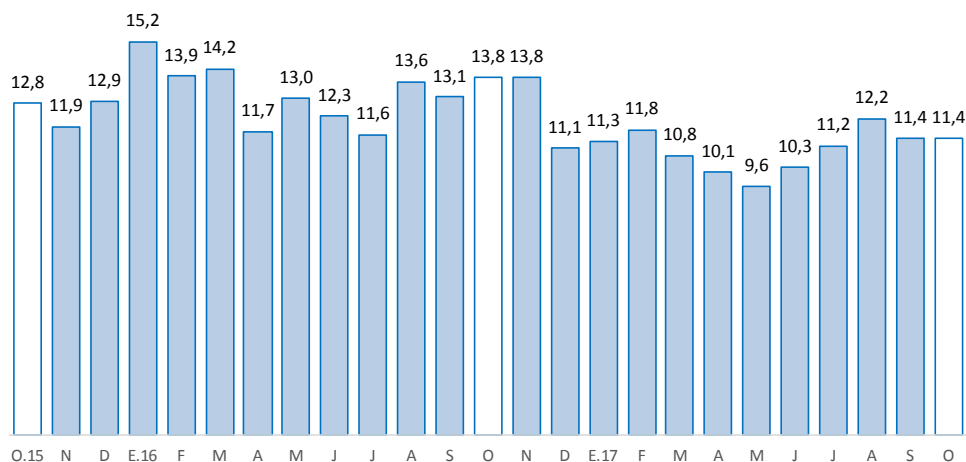

Fuente: SBS y AFP.

Elaboración: BCRP - Sucursal Huancayo. Departamento de Estudios Económicos

IV. EJECUCIÓN DEL PRESUPUESTO PÚBLICO

1. Ejecución del Presupuesto Público

- La ejecución presupuestal del gasto corriente no financiero, neto de transferencias intergubernamentales, en octubre (S/ 234 millones), se incrementó en S/ 27 millones en términos nominales (10,7 por ciento en términos reales), explicado por mayores gastos en los tres niveles de gobierno, sobresaliendo los gobiernos Nacional (S/ 12 millones más) y Regional (S/ 11 millones más), los que se asociaron a mayores pagos por personal y obligaciones sociales (Gobierno Regional) y compra de bienes y servicios (Gobierno Nacional), entre los principales.
- Entre enero y octubre, sumó S/ 2 154 millones, superior en S/ 89 millones en términos nominales (1,2 por ciento en términos reales), debido a mayores montos devengados en los gobiernos Regional (S/ 75 millones más) y Nacional (S/ 8 millones más), además de los municipios (S/ 6 millones más), principalmente por mayores remuneraciones (Gobierno Regional) y compra de bienes y servicios (Gobierno Nacional).

CUADRO Nº 9
JUNÍN: EJECUCIÓN DEL PRESUPUESTO DE GASTOS CORRIENTES 1/ 2
 (Millones de soles)

	Octubre			Enero - Octubre		
	2 016	2 017	Var.% real	2 016	2 017	Var.% real
Gobierno Nacional	89	101	11,2	906	914	-2,2
Gobierno Regional	91	102	10,1	878	953	5,3
Gobiernos locales	27	31	10,8	281	287	-1,0
Total	207	234	10,7	2 065	2 154	1,2

1/ Información actualizada al 31 de octubre de 2017.

2/ Neto de transferencias intergubernamentales. Comprende pensiones y otros gastos corrientes.

Fuente: Ministerio de Economía y Finanzas

Elaboración: BCRP, Sucursal Huancayo. Departamento de Estudios Económicos

2. Ejecución del Presupuesto de Inversiones

- La inversión pública en Junín, en los tres niveles de gobierno, sumó en octubre S/ 90 millones, superior en S/ 16 millones en términos nominales (19,0 por ciento en términos reales), explicado por mayores gastos en el Gobierno Regional (S/ 23 millones más) y las municipalidades (S/ 4 millones más). En el conjunto de los tres niveles de gobierno, el incremento se registró en los sectores de salud (S/ 26,0 millones más), vivienda (S/ 1,1 millones), y defensa (S/ 1,0 millón), entre los principales.
- Entre enero y octubre, acumuló una ejecución de S/ 814 millones, superior en S/ 156 millones en términos nominales (20,0 por ciento en términos reales), ante mayores montos devengados en el Gobierno Regional (S/ 155 millones más) y los municipios (S/ 21 millones). En los tres niveles de gobierno, los mayores incrementos se concentraron en transportes (S/ 99,4 millones), salud (S/ 81,6 millones) y saneamiento (S/ 32,7 millones).

CUADRO Nº 10
JUNÍN: EJECUCIÓN DEL PRESUPUESTO DE INVERSIONES 1/ 2/
(Millones de soles)

	Octubre			Enero - Octubre		
	2016	2017	Var.% real	2016	2017	Var.% real
Gobierno Nacional	21	10	-54,5	170	150	-14,3
Gobierno Regional	17	40	132,1	155	309	94,1
Gobiernos locales	37	41	8,5	333	354	3,1
Total	74	90	19,0	658	814	20,0

1/ Información actualizada al 31 de octubre de 2017.

2/ Comprende la adquisición de activos no financieros

Fuente: Ministerio de Economía y Finanzas

Elaboración: BCRP, Sucursal Huancayo. Departamento de Estudios Económicos.

GRÁFICO Nº 8
JUNÍN: CRECIMIENTO DE LA EJECUCIÓN DEL PRESUPUESTO DE INVERSIONES
(Variación % real)

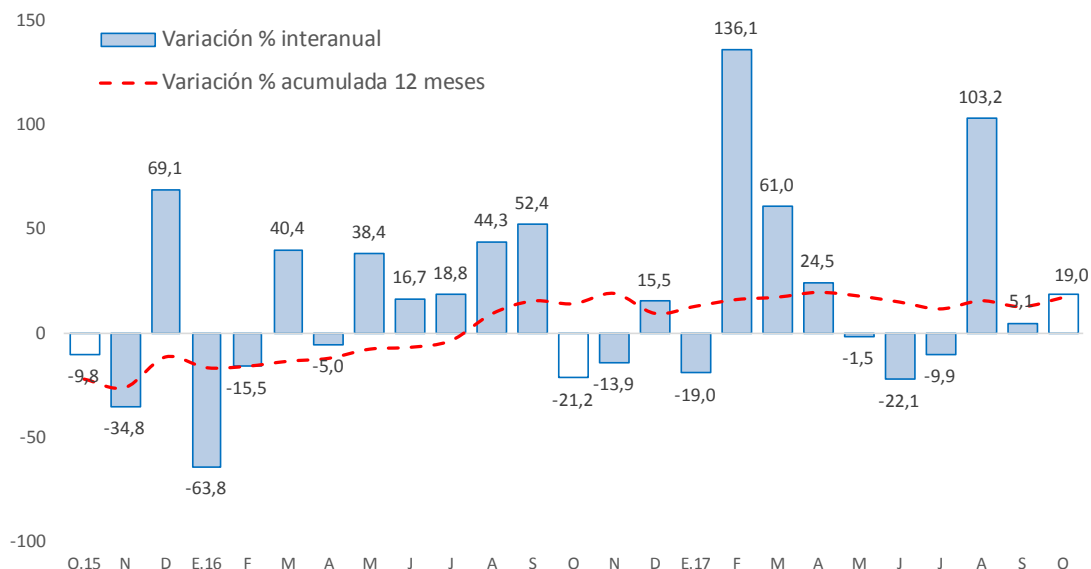

Fuente: MEF.

Elaboración: BCRP - Sucursal Huancayo. Departamento de Estudios Económicos.

- En cuanto a su avance presupuestal, entre enero y octubre 2017 se ejecutó en Junín el 47,8 por ciento de su Presupuesto Institucional Modificado (PIM), que sumó en el avance S/ 1 698,8 millones. El Gobierno Regional registró un avance del 59,8 por ciento, seguido de las municipalidades (43,0 por ciento) y el Gobierno Nacional (41,7 por ciento).

Principales proyectos

- Entre los principales proyectos que se ejecutaron entre enero y octubre de 2017, destacaron en el Gobierno Nacional: “Mejoramiento y rehabilitación de la carretera Mazamari - Pangoa - Cubantia”, con un gasto de S/ 64,5 millones; la “Construcción del túnel Yanango y accesos”, con S/ 12,2 millones devengados; y la “Construcción puente carrozable sobre el río Perene de Capachari distrito de Pichanaki, provincia de Chanchamayo”, con S/ 8,6 millones devengados.
- En el Gobierno Regional, la “Implementación del Instituto Regional de Enfermedades Neoplásicas de la Macro Región del Centro del Perú”, con un gasto de S/ 59,0 millones; el “Mejoramiento de la capacidad resolutive del hospital El Carmen de Huancayo”, con un gasto de S/ 52,0 millones; y el “Mejoramiento de la carretera Chupuro - Vista Alegre - Chicche - Chongos Alto – Huasicancha”, con un gasto de S/ 41,4 millones.
- En los gobiernos locales, la “Creación y mejoramiento de la carretera Pucacocha- Rayos- Jatunhuasi- La Florida- Ajospampa del distrito de San Martín de Pangoa, distrito de Andamarca - Concepción” con S/ 5,7 millones a cargo del gobierno local correspondiente; el “Mejoramiento y ampliación del sistema de agua potable y alcantarillado Chacapampa, distrito de Chacapampa, Huancayo” con S/ 5,6 millones a cargo del gobierno local respectivo; el “Mejoramiento y rehabilitación de la carretera de acceso: puente Collpa - San Juan de Jarpa - Yanacancha, provincia de Chupaca” con S/ 5,2 millones a cargo del gobierno local correspondiente; y el “Mejoramiento y ampliación del sistema de agua potable, alcantarillado e instalación de saneamiento básico de 18 anexos, distrito de Andamarca - Concepción – Junín” con S/ 5,1 millones a cargo del gobierno local correspondiente.

V. ANEXOS



ANEXO 1

JUNÍN: PRODUCCIÓN AGROPECUARIA 1/

(En toneladas métricas)

CULTIVOS	2 016			2 017										CULTIVOS	
	OCT	NOV	DIC	ENE	FEB	MAR	ABR	MAY	JUN	JUL	AGO	SET	OCT		
AGRÍCOLA															AGRÍCOLA
CONSUMO INTERNO															CONSUMO INTERNO
Ajo	13	0	0	0	0	0	0	168	1 964	1 619	41	0	0	0	Ajo
Arroz Cáscara	48	34	10	53	81	186	469	1 392	1 445	350	47	78	107	107	Arroz Cáscara
Arveja Grano Seco	0	0	0	0	0	0	0	510	1 331	84	0	0	0	0	Arveja Grano Seco
Arveja Grano Verde	924	985	1 251	1 963	3 922	5 096	4 926	3 081	759	1 443	1 615	1 754	869	869	Arveja Grano Verde
Cebada Grano	0	0	0	0	0	0	0	755	14 100	5 564	515	59	2	2	Cebada Grano
Cebolla	391	407	333	298	359	546	964	624	409	380	617	428	278	278	Cebolla
Espinaca	934	1 369	1 371	974	1 303	693	745	1 052	1 195	1 047	971	1 006	1 062	1 062	Espinaca
Frijol Grano Seco	136	91	310	484	445	313	110	146	429	992	631	336	135	135	Frijol Grano Seco
Haba Grano Seco	3	0	0	0	0	0	14	948	2 110	153	6	0	0	0	Haba Grano Seco
Haba Grano Verde	407	519	849	1 261	2 338	3 059	5 844	3 435	423	255	315	424	212	212	Haba Grano Verde
Lechuga	564	598	527	752	705	416	371	426	621	429	584	603	528	528	Lechuga
Maíz Amiláceo	0	0	0	0	0	102	153	2 823	9 046	1 553	313	0	0	0	Maíz Amiláceo
Maíz Choclo	131	77	424	2 877	5 596	12 330	28 356	13 796	155	67	24	38	137	137	Maíz Choclo
Mandarina	586	339	517	991	1 663	2 405	7 296	9 136	10 136	9 268	5 918	3 441	980	980	Mandarina
Mashua	0	0	0	0	0	5	48	1 421	1 868	63	0	0	0	0	Mashua
Naranja	19 653	21 469	22 207	22 590	21 162	21 123	23 396	25 261	28 927	29 096	23 331	19 522	21 399	21 399	Naranja
Oca	0	0	0	0	0	0	36	216	1 547	1 595	216	0	0	0	Oca
Olluco	0	30	39	217	996	1 144	2 609	5 650	4 148	773	22	12	0	0	Olluco
Palta	3 745	4 720	6 256	4 734	2 980	2 824	2 723	2 289	1 364	1 021	947	1 488	4 231	4 231	Palta
Papa	4 210	8 575	14 305	15 967	21 685	36 750	61 228	87 650	79 596	24 084	6 707	1 637	932	932	Papa
Papaya	806	903	1 092	850	753	757	863	875	791	698	589	752	926	926	Papaya
Piña	23 027	28 496	29 729	30 969	32 780	33 943	32 712	31 529	29 259	25 992	24 161	25 082	27 125	27 125	Piña
Plátano	15 359	15 646	15 795	16 944	13 831	14 293	16 614	17 268	16 577	14 940	14 540	15 453	15 564	15 564	Plátano
Yuca	8 953	9 445	9 851	7 515	6 908	6 322	6 838	6 015	5 937	5 592	6 422	8 525	10 878	10 878	Yuca
Zanahoria	484	558	1 440	2 876	4 241	4 885	5 408	5 030	3 225	1 178	662	663	676	676	Zanahoria
Zapallo	91	71	72	165	281	465	376	170	194	41	103	76	0	0	Zapallo
Otros Cons. Interno	10 339	10 919	11 865	12 180	13 029	13 854	13 867	14 438	22 663	14 957	10 464	10 934	11 309	11 309	Otros Cons. Interno
INDUSTRIAL Y/O EXP.															INDUSTRIAL Y/O EXP.
Cacao	852	572	409	245	462	1 577	2 722	3 994	4 102	3 783	2 507	1 810	936	936	Cacao
Café	0	0	0	0	2 426	6 995	14 340	18 610	18 560	8 569	4 621	1 063	0	0	Café
Maíz A. Duro	356	180	804	2 727	4 662	4 152	2 816	1 857	377	169	1 371	1 299	462	462	Maíz A. Duro
Otros Industrial y/o Exp.	28	18	2	0	0	0	0	0	0	5	22	37	48	48	Otros Industrial y/o Exp.
PECUARIO															PECUARIO
CARNE 2/															CARNE 2/
Carne Ave	1 336,4	1 492,7	1 683,5	1 510,1	921,5	1 000,9	842,4	901,8	1 011,8	1 217,4	968,2	943,7	857,5	857,5	Carne Ave
Carne Ovino	245,3	249,5	250,7	247,6	255,5	261,1	265,1	266,8	275,9	276,6	273,7	270,8	268,4	268,4	Carne Ovino
Carne Porcino	340,4	346,5	375,1	351,6	340,1	349,9	353,6	369,5	369,5	380,4	371,7	366,3	365,2	365,2	Carne Porcino
Carne Vacuno	742,7	749,9	768,0	808,4	765,2	754,0	766,8	788,6	797,1	817,4	803,8	802,1	790,2	790,2	Carne Vacuno
Carne Caprino	3,6	3,7	3,8	3,5	3,6	3,9	3,8	4,0	4,1	4,2	3,9	4,2	4,3	4,3	Carne Caprino
Carne Alpaca	24,6	25,7	26,7	24,7	25,7	25,0	24,7	25,9	28,9	26,5	27,6	27,7	25,6	25,6	Carne Alpaca
Carne Llama	20,9	21,2	22,1	20,1	21,6	20,7	21,4	22,1	23,2	23,2	23,1	23,5	21,8	21,8	Carne Llama
Huevo	106,7	106,0	100,2	90,9	88,3	87,7	85,8	121,9	93,6	97,0	101,5	98,8	98,3	98,3	Huevo
Leche	4 225,0	4 391,5	4 377,4	4 407,4	4 115,1	4 471,2	4 395,2	4 538,7	4 392,5	4 404,9	4 228,8	4 148,0	4 360,0	4 360,0	Leche
Lana	0,0	0,0	0,0	82,3	543,5	389,6	248,3	1,9	0,0	0,0	0,0	0,0	0,0	0,0	Lana
FIBRA															FIBRA
Fibra de Alpaca	64,0	0,0	0,0	0,0	0,0	0,0	0,0	0,0	0,0	0,0	0,0	0,0	60,2	60,2	Fibra de Alpaca
Fibra de Llama	26,8	0,0	0,0	0,0	0,0	0,0	0,0	0,0	0,0	0,0	0,0	0,0	25,2	25,2	Fibra de Llama

1/ Cifras preliminares

2/ Peso Neto, no de animales en pie.

FUENTE: MINAGRI

ELABORACIÓN: BCRP - Sucursal Huancayo. Departamento de Estudios Económicos.



ANEXO 2

JUNÍN: PRODUCCIÓN MINERA METÁLICA 1/

(Contenido Fino)

Producción Metálica Concentración	2 016			2 017										Producción Metálica Concentración
	OCT	NOV	DIC	ENE	FEB	MAR	ABR	MAY	JUN	JUL	AGO	SET	OCT	
COBRE (TMF)	17 432	17 924	25 144	15 272	11 280	16 455	16 145	20 285	21 583	16 653	20 557	14 261	18 901	COBRE (TMF)
PLOMO (TMF)	3 671	3 672	4 500	3 120	3 598	2 930	4 179	2 880	4 284	3 579	4 313	3 132	4 116	PLOMO (TMF)
ZINC (TMF)	24 918	22 777	20 957	20 734	21 289	23 525	23 777	25 059	26 062	26 175	24 136	24 605	26 190	ZINC (TMF)
PLATA (Kg.f)	64 687	71 433	81 892	51 016	65 456	50 973	75 683	61 835	83 900	61 617	73 979	57 149	73 615	PLATA (Kg.f)
ORO (Grm.f)	63 912	59 873	70 320	60 408	67 318	71 252	69 814	71 667	61 652	67 486	58 919	56 601	62 247	ORO (Grm.f)
MOLIBDENO (TMF)	101	112	175	108	104	126	152	279	268	231	303	115	138	MOLIBDENO (TMF)

1/ Cifras preliminares.

Fuente: MINEM

Elaboración: BCRP - Sucursal Huancayo. Departamento de Estudios Económicos.



ANEXO 3

JUNÍN: PRODUCCIÓN MANUFACTURERA 1/
(Índice 1994 = 100)

DESCRIPCIÓN	2 016			2 017										DESCRIPCIÓN	
	OCT	NOV	DIC	ENE	FEB	MAR	ABR	MAY	JUN	JUL	AGO	SET	OCT		
I. MANUFACTURA PRIMARIA	0	0	0	0	0	0	0	0	0	0	0	0	0	0	I. MANUFACTURA PRIMARIA
Refinación de metales	0	0	0	0	0	0	0	0	0	0	0	0	0	0	Refinación de metales
Cobre refinado	0	0	0	0	0	0	0	0	0	0	0	0	0	0	Cobre refinado
Plomo refinado	0	0	0	0	0	0	0	0	0	0	0	0	0	0	Plomo refinado
Zinc refinado	0	0	0	0	0	0	0	0	0	0	0	0	0	0	Zinc refinado
Plata refinada	0	0	0	0	0	0	0	0	0	0	0	0	0	0	Plata refinada
Zinc en polvo	0	0	0	0	0	0	0	0	0	0	0	0	0	0	Zinc en polvo
Trióxido de arsénico	0	0	0	0	0	0	0	0	0	0	0	0	0	0	Trióxido de arsénico
Bismuto	0	0	0	0	0	0	0	0	0	0	0	0	0	0	Bismuto
Otros 2/	0	0	0	0	0	0	0	0	0	0	0	0	0	0	Otros 2/
II. MANUFACTURA NO PRIMARIA	248	208	245	199	176	214	181	185	202	209	219	232	227	II. MANUFACTURA NO PRIMARIA	
A. Alimentos	485	316	331	337	351	424	334	429	456	420	387	391	471	A. Alimentos	
Condimentos	529	334	347	371	368	459	355	475	503	468	413	422	517	Condimentos	
Galletas	253	220	250	157	260	239	218	187	207	169	249	233	230	Galletas	
B. Productos Químicos	1	1	1	1	1	1	1	1	1	1	0	0	1	B. Productos Químicos	
Plásticos	31	31	31	25	31	31	31	31	31	31	19	15	40	Plásticos	
Acido sulfúrico	0	0	0	0	0	0	0	0	0	0	0	0	0	Acido sulfúrico	
Sulfato de cobre	0	0	0	0	0	0	0	0	0	0	0	0	0	Sulfato de cobre	
Sulfato de zinc	0	0	0	0	0	0	0	0	0	0	0	0	0	Sulfato de zinc	
Otros 3/	0	0	0	0	0	0	0	0	0	0	0	0	0	Otros 3/	
C. Minerales No Metálicos	287	243	286	231	204	247	210	212	232	242	254	270	262	C. Minerales No Metálicos	
Cemento	287	243	286	231	204	247	210	212	232	242	254	270	262	Cemento	
TOTAL	38	32	38	31	27	33	28	28	31	32	34	36	35	TOTAL	

1/ Cifras preliminares. A precios de 1994

2/ Oro, Selenio, Teluro, Arsénico, Antimonio, entre otros.

3/ Oleum 105,62%.

Fuente: Empresas manufactureras

Elaboración: BCRP - Sucursal Huancayo. Departamento de Estudios Económicos.



ANEXO 4

JUNÍN: PRODUCCIÓN MANUFACTURERA 1/
(Variación Porcentual Real)

DESCRIPCIÓN	2 016			2 017										DESCRIPCIÓN
	OCT	NOV	DIC	ENE	FEB	MAR	ABR	MAY	JUN	JUL	AGO	SET	OCT	
I. MANUFACTURA PRIMARIA	-	-	-	-	-	-	-	-	-	-	-	-	-	I. MANUFACTURA PRIMARIA
Refinación de metales	-	-	-	-	-	-	-	-	-	-	-	-	-	Refinación de metales
Cobre refinado	-	-	-	-	-	-	-	-	-	-	-	-	-	Cobre refinado
Plomo refinado	-	-	-	-	-	-	-	-	-	-	-	-	-	Plomo refinado
Zinc refinado	-	-	-	-	-	-	-	-	-	-	-	-	-	Zinc refinado
Plata refinada	-	-	-	-	-	-	-	-	-	-	-	-	-	Plata refinada
Zinc en polvo	-	-	-	-	-	-	-	-	-	-	-	-	-	Zinc en polvo
Trióxido de arsénico	-	-	-	-	-	-	-	-	-	-	-	-	-	Trióxido de arsénico
Bismuto	-	-	-	-	-	-	-	-	-	-	-	-	-	Bismuto
Otros 2/	-	-	-	-	-	-	-	-	-	-	-	-	-	Otros 2/
II. MANUFACTURA NO PRIMARIA	-13,6	-7,4	3,9	-10,6	-14,2	10,6	-8,1	-10,8	4,8	-3,0	-3,8	8,3	-8,4	II. MANUFACTURA NO PRIMARIA
A. Alimentos	16,1	-22,2	-6,5	-0,9	-12,8	23,8	6,1	46,9	37,7	31,9	-8,6	1,7	-2,9	A. Alimentos
Condimentos	15,7	-25,1	-9,2	-2,6	-13,7	25,5	5,3	51,7	35,8	42,1	-11,9	-1,9	-2,3	Condimentos
Galletas	21,6	11,1	19,4	27,5	-5,4	9,0	13,3	3,9	68,0	-35,3	33,9	55,3	-9,4	Galletas
B. Productos Químicos	66,7	0,0	0,0	-20,0	81,8	66,7	-50,0	25,0	66,7	0,0	-40,0	-50,0	30,0	B. Productos Químicos
Plásticos	66,7	0,0	0,0	-20,0	81,8	66,7	-50,0	25,0	66,7	0,0	-40,0	-50,0	30,0	Plásticos
Acido sulfúrico	-	-	-	-	-	-	-	-	-	-	-	-	-	Acido sulfúrico
Sulfato de cobre	-	-	-	-	-	-	-	-	-	-	-	-	-	Sulfato de cobre
Sulfato de zinc	-	-	-	-	-	-	-	-	-	-	-	-	-	Sulfato de zinc
Otros 3/	-	-	-	-	-	-	-	-	-	-	-	-	-	Otros 3/
C. Minerales No Metálicos	-14,5	-6,9	4,3	-10,9	-14,3	10,1	-8,5	-12,4	3,6	-4,0	-3,6	8,6	-8,6	C. Minerales No Metálicos
Cemento	-14,5	-6,9	4,3	-10,9	-14,3	10,1	-8,5	-12,4	3,6	-4,0	-3,6	8,6	-8,6	Cemento
TOTAL	-13,6	-7,4	3,9	-10,6	-14,2	10,6	-8,1	-10,8	4,8	-3,0	-3,8	8,3	-8,4	TOTAL

1/ Cifras preliminares. A precios de 1994

2/ Oro, Selenio, Teluro, Arsénico, Antimonio, entre otros.

3/ Oleum 105,62%.

Fuente: Empresas manufactureras

Elaboración: BCRP - Sucursal Huancayo. Departamento de Estudios Económicos.



ANEXO 5

JUNÍN: EXPORTACIONES FOB POR TIPO DE PRODUCTOS 1/
(Millones US\$)

TIPO	2 016			2 017										TIPO
	OCT	NOV	DIC	ENE	FEB	MAR	ABR	MAY	JUN	JUL	AGO	SET	OCT	
Productos Tradicionales	72	78	134	90	86	38	50	119	91	51	81	61	72	Productos Tradicionales
Agrícolas	9	7	8	4	1	2	2	2	3	6	10	7	8	Agrícolas
Mineros 2/	63	71	126	87	85	36	48	117	88	45	71	54	64	Mineros 2/
Productos No Tradicionales	3	3	3	3	2	2	2	3	3	5	6	7	8	Productos No Tradicionales
Agropecuarios	2	3	2	2	2	2	2	3	2	3	5	7	7	Agropecuarios
Pesqueros	0	0	0	0	0	0	0	0	0	0	0	0	0	Pesqueros
Textiles	0	0	0	0	0	0	0	0	0	0	0	0	0	Textiles
Maderas y papeles, y sus manufacturas	0	0	0	0	0	0	0	0	0	0	0	0	0	Maderas y papeles, y sus manufacturas
Químicos	0	0	0	0	0	0	0	0	0	0	0	0	0	Químicos
Minerales no metálicos	0	0	0	0	0	0	0	0	0	0	0	0	0	Minerales no metálicos
Sidero - metalúrgicos y joyería	0	0	0	0	0	0	0	0	0	0	0	0	0	Sidero - metalúrgicos y joyería
Metal - mecánicos	0	0	0	0	0	0	0	0	0	0	0	0	0	Metal - mecánicos
Otros no tradicionales	0	1	0	1	0	0	0	0	1	1	1	0	0	Otros no tradicionales
TOTAL EXPORTACIONES	75	81	137	93	88	40	52	122	94	56	87	68	80	TOTAL EXPORTACIONES

1/ Cifras Preliminares.

2/ Incluye minerales refinados.

Fuente: SUNAT

Elaboración: BCRP - Sucursal Huancayo. Departamento de Estudios Económicos.



ANEXO 6

JUNÍN: EXPORTACIONES FOB DE PRODUCTOS TRADICIONALES 1/
(Millones US\$)

TIPO	2 016			2 017										TIPO
	OCT	NOV	DIC	ENE	FEB	MAR	ABR	MAY	JUN	JUL	AGO	SET	OCT	
AGROPECUARIO	9	7	8	4	1	2	2	2	3	6	10	7	8	AGROPECUARIO
Café														Café
Volumen (TM)	2 424	1 771	2 065	1 225	371	783	613	586	908	1 779	3 099	2 124	2 675	Volumen (TM)
Valor (Millones US\$)	9	7	8	4	1	2	2	2	3	6	10	7	8	Valor (Millones US\$)
Lana														Lana
Volumen (TM)	0	0	0	0	0	0	0	0	0	0	0	0	0	Volumen (TM)
Valor (Millones US\$)	0	0	0	0	0	0	0	0	0	0	0	0	0	Valor (Millones US\$)
Chancaca														Chancaca
Volumen (TM)	0	0	0	0	0	0	0	0	0	0	0	0	0	Volumen (TM)
Valor (Millones US\$)	0	0	0	0	0	0	0	0	0	0	0	0	0	Valor (Millones US\$)
Pieles														Pieles
Volumen (TM)	0	0	0	0	0	0	0	0	0	0	0	0	0	Volumen (TM)
Valor (Millones US\$)	0	0	0	0	0	0	0	0	0	0	0	0	0	Valor (Millones US\$)
MINEROS	63	71	126	87	85	36	48	117	88	45	71	54	64	MINEROS
Plata														Plata
Volumen (TM)	270	375	0	0	0	0	0	0	0	0	459	0	0	Volumen (TM)
Valor (Millones US\$)	1	2	0	0	0	0	0	0	0	0	1	0	0	Valor (Millones US\$)
Cobre														Cobre
Volumen (TM)	96 114	74 453	124 964	68 511	76 197	35 121	52 178	100 896	81 445	41 007	51 109	41 865	36 732	Volumen (TM)
Valor (Millones US\$)	51	54	99	55	73	29	45	88	71	40	57	47	42	Valor (Millones US\$)
Plomo														Plomo
Volumen (TM)	460	5 145	6 176	915	0	0	256	0	630	0	0	768	2 186	Volumen (TM)
Valor (Millones US\$)	2	12	13	3	0	0	0	0	4	0	0	2	6	Valor (Millones US\$)
Zinc														Zinc
Volumen (TM)	9 004	344	20 452	48 331	15 610	10 454	4 109	23 095	5 979	0	4 574	0	11 071	Volumen (TM)
Valor (Millones US\$)	5	0	10	23	8	2	1	24	6	0	6	0	14	Valor (Millones US\$)
Otros														Otros
Volumen (TM)	10 596	7 837	12 561	15 174	18 278	8 951	2 409	5 367	21 116	17 200	24 493	15 429	1 946	Volumen (TM)
Valor (Millones US\$)	2	1	2	2	3	1	0	1	3	3	4	3	0	Valor (Millones US\$)
Minerales Refinados	3	2	3	3	1	4	1	4	4	3	3	2	1	Minerales Refinados
• Plata refinada														• Plata refinada
Volumen (TM)	0	0	0	0	0	0	0	0	0	0	0	0	0	Volumen (TM)
Valor (Millones US\$)	0	0	0	0	0	0	0	0	0	0	0	0	0	Valor (Millones US\$)
• Cobre refinado														• Cobre refinado
Volumen (TM)	0	0	0	0	0	0	0	0	0	0	0	0	0	Volumen (TM)
Valor (Millones US\$)	0	0	0	0	0	0	0	0	0	0	0	0	0	Valor (Millones US\$)
• Plomo refinado														• Plomo refinado
Volumen (TM)	0	0	0	0	0	0	0	0	0	0	0	0	0	Volumen (TM)
Valor (Millones US\$)	0	0	0	0	0	0	0	0	0	0	0	0	0	Valor (Millones US\$)
• Zinc refinado														• Zinc refinado
Volumen (TM)	0	0	0	0	0	0	0	0	0	0	0	0	0	Volumen (TM)
Valor (Millones US\$)	0	0	0	0	0	0	0	0	0	0	0	0	0	Valor (Millones US\$)
• Oro refinado														• Oro refinado
Volumen (Kilogramos)	109	120	132	121	61	189	64	142	185	106	128	107	54	Volumen (Kilogramos)
Valor (Millones US\$)	3	2	3	3	1	4	1	4	4	3	3	2	1	Valor (Millones US\$)
• Otros refinados (TM)														• Otros refinados (TM)
Valor (Millones US\$)	0	0	0	0	0	0	0	0	0	0	0	0	0	Valor (Millones US\$)
• Otros refinados (mil US\$)														• Otros refinados (mil US\$)
Valor (Millones US\$)	0	0	0	0	0	0	0	0	0	0	0	0	0	Valor (Millones US\$)
TOTAL	72	78	134	90	86	38	50	119	91	51	81	61	72	TOTAL

1/ Cifras Preliminares.
Fuente: SUNAT
Elaboración: BCRP - Sucursal Huancayo, Departamento de Estudios Económicos.



ANEXO 7

JUNÍN: INGRESOS CORRIENTES DEL GOBIERNO CENTRAL

(Millones de nuevos soles)

	2 016			2 017										
	OCT	NOV	DIC	ENE	FEB	MAR	ABR	MAY	JUN	JUL	AGO	SET	OCT	
I. INGRESOS TRIBUTARIOS	40	38	42	43	39	38	37	33	32	32	38	37	39	I. INGRESOS TRIBUTARIOS
1). Impuesto a la Renta	20	20	22	26	20	23	21	13	14	14	16	18	18	1). Impuesto a la Renta
Personas Naturales	5	5	6	6	5	4	6	5	4	5	6	5	5	Personas Naturales
Personas Jurídicas	15	15	15	19	15	15	11	7	9	9	10	13	13	Personas Jurídicas
Regularización	0	0	0	0	0	4	4	1	1	0	0	0	0	Regularización
2). Impuesto a las Importaciones	0	0	0	0	0	0	0	0	0	0	0	0	0	2). Impuesto a las Importaciones
3). Impuesto General a las Ventas	15	13	14	14	15	12	10	15	13	12	15	14	15	3). Impuesto General a las Ventas
4). Imp. Selectivo al Consumo (ISC)	0	0	0	0	0	0	0	0	0	0	0	0	0	4). Imp. Selectivo al Consumo (ISC)
5). Otros Ingresos Tributarios	5	5	6	3	3	3	6	6	6	6	7	6	6	5). Otros Ingresos Tributarios
II. INGRESOS NO TRIBUTARIOS	1	1	0	2	1	1	1	1	0	1	1	2	1	II. INGRESOS NO TRIBUTARIOS
TOTAL INGRESOS (I + II)	41	39	43	45	39	39	38	34	33	33	40	39	40	TOTAL INGRESOS (I + II)

Fuente: SUNAT

Elaboración: BCRP - Sucursal Huancayo. Departamento de Estudios Económicos



ANEXO 8

JUNÍN: EJECUCIÓN DEL PRESUPUESTO PÚBLICO DEL GOBIERNO NACIONAL 1/

(Millones de soles)

	2 016			2 017										
	OCT	NOV	DIC	ENE	FEB	MAR	ABR	MAY	JUN	JUL	AGO	SET	OCT	
GASTOS NO FINANCIEROS	111	99	241	70	107	119	112	93	104	127	153	90	110	GASTOS NO FINANCIEROS
a. GASTOS CORRIENTES	89	78	183	65	78	100	106	82	94	121	84	83	101	a. GASTOS CORRIENTES
1. Personal y Obligaciones Sociales	30	32	40	36	34	37	35	32	33	37	30	31	31	1. Personal y Obligaciones Sociales
2. Pensiones y Otras Prest. Sociales	20	20	31	19	18	19	20	18	19	47	20	19	22	2. Pensiones y Otras Prest. Sociales
3. Bienes y Servicios	14	18	32	9	14	20	14	19	20	19	20	29	27	3. Bienes y Servicios
4. Donaciones y Transferencias 2/	0	0	50	0	0	0	18	0	0	0	0	0	0	4. Donaciones y Transferencias
5. Otros Gastos Corrientes	24	7	30	2	12	23	19	12	21	18	14	4	20	5. Otros Gastos Corrientes
b. GASTOS DE CAPITAL	22	21	58	5	29	19	6	12	10	5	70	8	10	b. GASTOS DE CAPITAL
1. Adquisición de Activos No Financieros	21	21	57	4	26	17	6	12	10	5	53	7	10	1. Adquisición de Activos No Financieros
2. Otros gastos de capital 3/	1	1	1	0	3	2	0	0	0	0	16	1	0	2. Otros gastos de capital

1/ Información actualizada al 31 de octubre de 2017.

2/ Neto de transferencias intergubernamentales.

3/ Incluye donaciones y transferencias.

FUENTE: Ministerio de Economía y Finanzas

ELABORACIÓN: BCRP, Sucursal Huancayo. Departamento de Estudios Económicos.



ANEXO 9

JUNÍN: EJECUCIÓN DEL PRESUPUESTO PÚBLICO DEL GOBIERNO REGIONAL 1/

(Millones de soles)

	2 016			2 017										
	OCT	NOV	DIC	ENE	FEB	MAR	ABR	MAY	JUN	JUL	AGO	SET	OCT	
GASTOS NO FINANCIEROS	108	129	318	93	84	139	138	123	117	156	139	137	142	GASTOS NO FINANCIEROS
a. GASTOS CORRIENTES	91	102	179	84	81	85	92	98	96	107	101	106	102	a. GASTOS CORRIENTES
1. Personal y Obligaciones Sociales	62	72	84	65	62	61	66	65	65	74	70	69	71	1. Personal y Obligaciones Sociales
2. Pensiones y Otras Prest. Sociales	10	10	16	13	11	10	10	10	11	13	10	10	10	2. Pensiones y Otras Prest. Sociales
3. Bienes y Servicios	18	19	60	6	9	14	16	18	17	19	21	22	21	3. Bienes y Servicios
4. Donaciones y Transferencias	0	0	0	0	0	0	0	0	0	0	0	0	0	4. Donaciones y Transferencias
5. Otros Gastos Corrientes	1	2	19	0	0	0	0	5	3	1	1	5	1	5. Otros Gastos Corrientes
b. GASTOS DE CAPITAL	17	27	139	8	3	54	47	26	21	49	38	30	40	b. GASTOS DE CAPITAL
1. Adquisición de Activos No Financieros	17	27	139	8	3	54	47	21	21	47	38	30	40	1. Adquisición de Activos No Financieros
2. Otros gastos de capital 2/	0	0	0	0	0	0	0	4	0	2	0	0	0	2. Otros gastos de capital

1/ Información actualizada al 31 de octubre de 2017.

2/ Incluye donaciones y transferencias.

FUENTE: Ministerio de Economía y Finanzas

ELABORACIÓN: BCRP, Sucursal Huancayo. Departamento de Estudios Económicos.



ANEXO 10

JUNÍN: EJECUCIÓN DEL PRESUPUESTO PÚBLICO DE LOS GOBIERNOS LOCALES 1/

(Millones de soles)

	2 016			2 017										
	OCT	NOV	DIC	ENE	FEB	MAR	ABR	MAY	JUN	JUL	AGO	SET	OCT	
GASTOS NO FINANCIEROS	64	62	193	19	42	68	56	71	61	87	71	98	71	GASTOS NO FINANCIEROS
a. GASTOS CORRIENTES	27	26	54	16	22	31	27	33	28	36	33	31	31	a. GASTOS CORRIENTES
1. Personal y Obligaciones Sociales	7	7	11	10	7	8	7	8	7	12	7	7	8	1. Personal y Obligaciones Sociales
2. Pensiones y Otras Prest. Sociales	3	2	5	1	1	1	2	3	2	3	3	3	3	2. Pensiones y Otras Prest. Sociales
3. Bienes y Servicios	16	16	33	6	13	20	16	20	19	20	19	18	18	3. Bienes y Servicios
4. Donaciones y Transferencias	1	1	4	0	0	1	1	2	0	1	4	3	2	4. Donaciones y Transferencias
5. Otros Gastos Corrientes	0	0	1	0	0	1	0	0	0	0	0	0	1	5. Otros Gastos Corrientes
b. GASTOS DE CAPITAL	37	36	139	3	20	37	29	38	33	51	38	66	41	b. GASTOS DE CAPITAL
1. Adquisición de Activos No Financieros	37	36	139	3	20	37	29	38	33	51	38	66	41	1. Adquisición de Activos No Financieros
2. Otros gastos de capital 2/	0	0	0	0	0	0	0	0	1	0	0	0	0	2. Otros gastos de capital

1/ Información actualizada al 31 de octubre de 2017.

2/ Incluye donaciones y transferencias.

FUENTE: Ministerio de Economía y Finanzas

ELABORACIÓN: BCRP, Sucursal Huancayo. Departamento de Estudios Económicos

ANEXO 11

JUNÍN: MOROSIDAD 1/
(En porcentajes)

ENTIDADES FINANCIERAS	2 016				2 017									ENTIDADES FINANCIERAS
	SET	OCT	NOV	DIC	ENE	FEB	MAR	ABR	MAY	JUN	JUL	AGO	SET	
I. BANCA MÚLTIPLE	5,8	5,6	5,7	5,6	5,8	5,7	5,8	5,9	5,9	5,7	5,7	5,7	5,5	I. BANCA MÚLTIPLE
II. INSTITUCIONES NO BANCARIAS														II. INSTITUCIONES NO BANCARIAS
Financieras	6,1	6,2	5,8	5,5	5,8	5,9	5,9	6,2	6,5	6,8	6,7	6,6	5,8	Financieras
Cajas Municipales	3,7	3,8	3,7	3,2	3,6	3,6	3,7	3,8	3,7	3,6	3,7	3,8	3,6	Cajas Municipales
Cajas Rurales	3,8	3,8	3,5	3,3	3,6	3,5	3,7	3,7	3,8	5,3	4,5	4,8	4,6	Cajas Rurales
EDPYMEs	9,4	9,5	9,1	9,2	9,7	9,9	9,3	10,0	10,4	25,9	24,2	22,2	16,9	EDPYMEs
III. ENTIDADES ESTATALES														III. ENTIDADES ESTATALES
Banco de la Nación 2/	1,3	1,3	1,3	1,3	1,3	1,3	1,4	1,4	1,4	1,5	1,5	1,4	1,3	Banco de la Nación 2/
Agrobanco 3/	1,5	2,1	2,1	2,0	3,0	3,6	3,6	3,5	3,5	1,8	3,5	4,1	17,2	Agrobanco 3/
TOTAL	4,9	4,9	4,8	4,6	4,9	4,9	4,9	5,0	5,1	4,9	5,0	5,0	5,2	TOTAL

1/ Cifras preliminares.

2/ Sólo considera los créditos de consumo e hipotecario.

3/ No considera los créditos a las demás empresas del sector.

Fuente: SBS y AFP.

Elaboración: BCRP - Sucursal Huancayo. Departamento de Estudios Económicos.

