

BANCO CENTRAL DE RESERVA DEL PERÚ
SUCURSAL HUANCAYO



JUNÍN: Síntesis de Actividad Económica
Setiembre 2017¹

Departamento de Estudios Económicos

¹ En el presente informe participaron Francisco Callupe Casaño y Miguel Angel Campos Arias.

ÍNDICE

	<i>Página</i>
RESUMEN EJECUTIVO	3
I. ACTIVIDAD PRODUCTIVA.....	5
1. Actividad primaria.....	5
1.1 Sector agropecuario.....	5
1.2 Sector minería.....	7
2. Otros indicadores sectoriales.....	8
1.1 Sector manufactura.....	8
2.2 Sector construcción.....	9
2.3 Arribos a los establecimientos de hospedaje	10
II. SECTOR EXTERNO	11
1. Exportaciones.....	11
III. CRÉDITOS Y DEPÓSITOS	12
1. Créditos.....	12
2. Depósitos	14
IV. EJECUCIÓN DEL PRESUPUESTO PÚBLICO	15
1. Ejecución del Presupuesto Público.....	15
2. Ejecución del Presupuesto de Inversiones.....	16
V. ANEXOS	18



RESUMEN EJECUTIVO

Principales hechos de importancia

- En el noveno mes del año la actividad minera se contrajo, luego de haber crecido por seis meses seguidos, disminuyendo en 7,4 por ciento, como resultado de la menor oferta de cobre, plomo, zinc, plata y oro. Contrariamente, el sector agropecuario registró un incremento de 6,4 por ciento en el mes, ante la mayor oferta del sub sector agrícola, tanto para el mercado interno como para el externo y/o agroindustria.
- En cuanto a los otros indicadores de actividad económica en la región, destacó el incremento de la producción industrial (8,3 por ciento), del crédito directo total (10,8 por ciento), crédito de consumo (16,0 por ciento), crédito hipotecario (8,8 por ciento), la inversión pública (5,1 por ciento) y los arribos a los establecimientos de hospedaje (12,6 por ciento). Contrariamente, disminuyeron los despachos locales de cemento (-6,4 por ciento).

Actividad primaria

- El **sector agropecuario** registró una expansión de 6,4 por ciento en el mes, ante la mayor oferta del sub sector agrícola (14,1 por ciento), asociado al incremento en la oferta para el mercado interno (11,2 por ciento) y para el externo y/o agroindustria (24,1 por ciento), explicándose en el primer caso por la mayor oferta de piña, yuca, naranja, papa, plátano, mandarina, arveja grano verde, palta, haba grano verde y cebada grano; y en el segundo, por café, cacao y maíz amarillo duro; en tanto que el sub sector pecuario disminuyó en 11,5 por ciento. Entre enero y setiembre, creció en 9,3 por ciento, ante la mayor oferta de la parte agrícola (12,5 por ciento), principalmente para el mercado externo y/o agroindustria (44,0 por ciento más), ya que la oferta para el mercado interno fue negativa (-1,6 por ciento), ante la presencia de mal clima en el último trimestre de 2016 y primer trimestre del año (heladas y excesos de lluvias por efectos de El Niño Costero), disminuyendo la oferta de papa, maíz choclo, cebada grano y zanahoria.
- La **actividad minera** se contrajo en 7,4 por ciento en el mes, como resultado de la menor producción de cobre (mineras Chinalco, Argentum, Casapalca, Volcan y Chungar), plomo (Volcan, Casapalca, y San Ignacio de Morococha), zinc (Volcan y Casapalca), plata (Volcan, Argentum, Casapalca, Chungar y minera Londres) y molibdeno (minera Chinalco). Entre enero y setiembre, creció 5,9 por ciento, ante los resultados positivos en cobre, oro y molibdeno. Durante el año, la producción de cobre de Minera Chinalco, que representó el 90,0 por ciento del total ofertado en el periodo, se incrementó en 21,7 por ciento.

Otros indicadores de actividad económica

- La **producción manufacturera**, a precios de 1994, se incrementó en 8,3 por ciento, luego de caer en julio y agosto. El resultado negativo del mes se asoció a la mayor producción de cemento y alimentos (galletas). Entre enero y setiembre, el sector cayó en 3,1 por ciento, por la menor producción de cemento y plástico.
- En setiembre, los **despachos de cemento** en Junín, a cargo de la empresa UNACEM (plantas de Condorcocha y Atocongo con las marcas Cemento Andino y Sol, respectivamente) decrecieron en 6,4 por ciento, ante la menor inversión privada, toda vez que la inversión pública aumentó en 5,1 por ciento en el mes. Similar situación se observó entre enero y setiembre, al disminuir los despachos en 6,3 por ciento, debido a la menor inversión privada, creciendo la inversión pública, en lo que va del año, en 20,2 por ciento.

- El **crédito directo total** en la región (S/ 5 180 millones, calculado con tipo de cambio fijo) creció en 11,8 por ciento respecto a igual mes del año pasado, debido a los incrementos que se orientaron a los rubros de **empresa** (8,7 por ciento), **consumo** (16,0 por ciento) e **hipotecario** (8,8 por ciento). Respecto al mes previo, aumentó en 1,5 por ciento, sustentado en mayores créditos para empresa, consumo e hipotecario.
- La **inversión pública** en el mes (S/ 103 millones) se incrementó en S/ 8 millones en términos nominales (5,1 por ciento en términos reales), ante mayores inversiones en el Gobierno Regional (S/ 18 millones más) y los municipios (S/ 8 millones más). Entre enero y setiembre, sumó S/ 724 millones, aumentando en S/ 140 millones en términos nominales (20,2 por ciento en términos reales). Respecto a los principales proyectos que se ejecutaron entre enero y setiembre, sobresalieron: “Mejoramiento y rehabilitación de la carretera Mazamari - Pangoa – Cubantia” a cargo del Gobierno Central con S/ 61,6 millones devengados; “Implementación del Instituto Regional de Enfermedades Neoplásicas de la Macro Región del Centro del Perú”, a cargo del Gobierno Regional con S/ 49,1 millones devengados; el “Mejoramiento de la capacidad resolutive del hospital El Carmen, Huancayo”, a cargo del Gobierno Regional con S/ 45,7 millones devengados; y el “Mejoramiento de la carretera Chupuro - Vista Alegre - Chicche - Chongos Alto - Huasichanca, provincia de Huancayo” con S/ 38,1 millones devengados a cargo del Gobierno Regional.

CUADRO N° 1
JUNÍN: OTROS INDICADORES DE ACTIVIDAD ECONÓMICA
 (Variación % respecto a similar mes del año anterior)

	Abr.17	May.17	Jun.17	Jul.17	Ago.17	Set.17
Producción industrial 1/	▼ -8,1	▼ -10,8	▲ 4,8	▼ -3,0	▼ -3,8	▲ 8,3
Despachos de cemento 1/	▼ -9,0	▼ -12,1	▼ -4,5	▼ -8,9	▼ -2,9	▼ -6,4
Arribos a los establecimientos de hospedaje	▲ 14,3	▲ 6,8	▲ 13,4	▲ 3,1	▼ -2,2	▲ 12,6
Crédito total 2/	▲ 11,0	▲ 10,5	▲ 10,5	▲ 10,8	▲ 11,0	▲ 10,8
Crédito de consumo 2/	▲ 14,9	▲ 17,1	▲ 17,7	▲ 18,9	▲ 15,3	▲ 16,0
Crédito hipotecario 2/	▲ 5,1	▲ 4,8	▲ 5,2	▲ 4,7	▲ 7,4	▲ 8,8
Inversión pública 1/	▲ 24,5	▼ -1,5	▼ -22,1	▼ -9,9	▲ 103,2	▲ 5,1

1/ En términos reales.

2/ En términos nominales, con tipo de cambio fijo.

Fuentes: UNACEM, MINCETUR, SBS y AFP, MEF y empresas manufactureras.

I. ACTIVIDAD PRODUCTIVA

1. Actividad primaria

1.1 Sector agropecuario

- La actividad agropecuaria se expandió en 6,4 por ciento en el mes, ante la mayor producción del sub sector agrícola (14,1 por ciento), expandiéndose la oferta tanto para el mercado interno, como para el externo y/o agroindustria. Entre enero y setiembre, aumentó en 9,3 por ciento.

CUADRO N° 2
JUNÍN: SECTOR AGROPECUARIO 1/
(Miles de toneladas)

Subsectores	Estructura Porcentual 2015 /2	Setiembre			Enero - Setiembre		
		2 016	2 017	Var. %	2 016	2 017	Var. %
AGRÍCOLA	83,3			14,1			12,5
Orientada al mercado interno 2/	64,2			11,2			-1,6
Papa	13,5	0,8	1,6	111,6	358,9	335,3	-6,6
Piña	8,6	21,6	25,1	16,2	258,5	266,4	3,1
Naranja	7,7	18,3	19,5	6,8	208,7	214,4	2,8
Plátano	4,6	15,0	15,5	3,2	144,5	140,5	-2,8
Maíz Choclo	3,2	0,2	0,0	-84,4	76,4	63,2	-17,2
Yuca	1,9	6,1	8,5	39,0	53,8	60,1	11,8
Mandarina	2,5	3,0	3,4	16,0	49,3	50,3	1,9
Zanahoria	0,8	0,7	0,7	-5,7	29,2	28,2	-3,7
Orientada al mercado externo y agroindustria 2/	19,2			24,1			44,0
Café	13,0	0,7	1,1	60,3	46,7	75,2	61,0
Cacao	5,3	1,6	1,8	11,8	19,6	21,2	8,4
Maíz A. Duro	0,8	1,2	1,3	6,1	16,6	19,4	17,4
PECUARIO	16,7			-11,5			-7,5
Carne de vacuno 3/	4,3	0,8	0,8	5,8	6,7	7,1	6,4
Carne de ave 3/	3,5	1,6	0,9	-41,4	14,0	9,3	-33,4
Carne de ovino 3/	1,8	0,2	0,3	9,3	2,2	2,4	8,5
Leche	2,7	4,1	4,1	1,0	38,3	39,1	2,2
SECTOR AGROPECUARIO	100,0			6,4			9,3

1/ Cifras preliminares

2/ A precios de 2007.

3/ Peso neto

Fuente: MINAGRI

Elaboración: BCRP - Sucursal Huancayo. Departamento de Estudios Económicos

- En setiembre, el sub sector agrícola creció en 14,1 por ciento, asociado a la mayor oferta con destino al mercado interno (11,2 por ciento), como para el externo y/o agroindustria (24,1 por ciento), explicándose en el primer caso por la mayor oferta de piña, yuca, naranja, papa, plátano, mandarina, arveja grano verde, palta, haba grano verde y cebada grano; y en el segundo, por café, cacao y maíz amarillo duro; en tanto que el sub sector pecuario disminuyó (-11,5 por ciento). Respecto a papa, se debió a mayores siembras de la campaña chica; en frutas (piña, naranja, plátano y mandarina), por mejora en los rendimientos; en café, se asoció al ingreso de nuevas hectáreas a producción, luego que entre el 2013 y 2015 se realizara el reemplazo de variedades susceptibles a La Roya, por otras resistentes; en maíz amarillo duro, por favorables precios de mercado y una mayor demanda; y en cacao, por la mayor demanda externa. Entre enero y setiembre, creció en 12,5 por ciento, ante la mayor oferta para el mercado externo y/o

agroindustria (44,0 por ciento más), mientras que la oferta para el mercado interno fue negativa (-1,6 por ciento), ante la presencia de mal clima en el último trimestre de 2016 y primer trimestre del año (heladas y excesos de lluvias por efectos de El Niño Costero), disminuyendo la oferta de papa, maíz choclo, cebada grano y zanahoria, principalmente.

- La producción pecuaria disminuyó en 11,5 por ciento en setiembre, debido a la menor oferta de huevo y carne de ave por el registro de menores rendimientos. Entre enero y setiembre, se contrajo en 7,5 por ciento, influenciado por la menor producción de carne de ave y huevo. Se calcula que la oferta actual de leche se encontraría alrededor de 150 mil litros diarios, de los cuales el 70 por ciento se destina al mercado de Lima, concentrándose la mayor oferta en el Valle del Mantaro.
- En cuanto a las siembras, en agosto se dio inicio a la temporada de instalaciones de la campaña 2017-2018, sembrándose en setiembre 25 838 hectáreas, menor en 629 hectáreas (-2,4 por ciento) comparado a similar periodo de la campaña anterior. El resultado se explicó por la caída en la siembra de cultivos transitorios (1 254 hectáreas menos), principalmente por papa, maíz choclo, maíz amarillo duro, maíz amiláceo, frejol grano seco, yuca y jengibre. Respecto a papa, maíz choclo y maíz amarillo duro, cuya reducción fue de 498, 276 y 243 hectáreas, respectivamente, se debió a menores precios en chacra, papa y maíz choclo en el Valle del Mantaro y la provincia de Tarma; y maíz amarillo duro en las provincias de Chanchamayo y Satipo.

CUADRO N° 3
JUNÍN: SUPERFICIE SEMBRADA 1/
(Hectáreas)

	Campaña Agrícola 2/		Variación	
	2016-2017	2017-2018	Absoluta	Porcentual
Cultivos Transitorios	24 793	23 539	-1 254	-5,1
Papa	6 636	6 138	-498	-7,5
Maíz Choclo	4 739	4 463	-276	-5,8
Maíz A. Duro	2 967	2 724	-243	-8,2
Yuca	2 273	2 237	-36	-1,6
Olluco	1 617	1 856	239	14,8
Arveja Grano Verde	1 180	1 279	99	8,4
Frijol Grano Seco	1 080	1 018	-62	-5,7
Haba Grano Verde	779	816	37	4,7
Maíz Amiláceo	772	719	-53	-6,9
Jenjibre	716	488	-228	-31,8
Otros	2 034	1 801	-233	-11,5
Cultivos Permanentes	1 674	2 299	625	37,3
Plátano	708	1 156	448	63,3
Piña	740	966	226	30,5
Papaya	49	56	7	14,3
Rocoto	36	37	1	2,8
Cebada Forrajera	20	28	8	40,0
Otros	121	56	-65	-53,7
TOTAL	26 467	25 838	-629	-2,4

1/ Cifras preliminares

2/ De agosto a setiembre

Fuente: Dirección Regional de Agricultura - Junín

Elaboración: BCRP - Sucursal Huancayo. Departamento de Estudios Económicos



1.2 Sector minería

- La actividad minera se contrajo en 7,4 por ciento en el mes, luego de crecer por seis meses consecutivos, explicándose por la menor producción de cobre (mineras Chinalco, Argentum, Casapalca, Volcan y Chungar), plomo (Volcan, Casapalca, y San Ignacio de Morococha), zinc (Volcan y Casapalca), plata (Volcan, Argentum, Casapalca, Chungar y minera Londres) y molibdeno (minera Chinalco).
- Entre enero y setiembre, se expandió en 5,9 por ciento, debido a la mayor producción de cobre, oro y molibdeno; principalmente en las mineras Chinalco (cobre y molibdeno), Austria Duvaz (cobre) e IRL (oro); mientras que cayó la oferta de plomo, zinc y plata. Entre enero y setiembre, la producción de cobre representó el 49 por ciento del VBP minero a precios de 2007, seguido de zinc (28 por ciento), plata (13 por ciento), molibdeno (6 por ciento) y plomo (3 por ciento). Minera Chinalco, sumó en el avance, una oferta de cobre (137 232 toneladas), zinc (16 217 toneladas), plata (115 637 kilogramos) y molibdeno (1 687 toneladas).

CUADRO N° 4
JUNÍN: SECTOR MINERÍA 1/
(Variación % real respecto a similar periodo del año anterior)

	Estructura Porcentual 2015 2/	Setiembre			Enero - Setiembre		
		2 016	2 017	Var. %	2 016	2 017	Var. %
Cobre (TMF)	48,4	14 730	14 260	-3,2	129 508	152 491	17,7
Plomo (TMF)	3,6	4 630	3 132	-32,4	39 417	32 015	-18,8
Zinc (TMF)	27,5	25 158	24 605	-2,2	236 428	215 362	-8,9
Plata (Kg.f)	13,7	82 971	57 149	-31,1	663 323	581 610	-12,3
Oro (Grm.f)	0,7	61 000	56 601	-7,2	535 223	585 117	9,3
Molibdeno (TMF)	6,2	61	115	89,2	710	1 687	137,8
TOTAL 1/ 2/	100,0			-7,4			5,9

1/ Cifras preliminares.

2/ A precios de 2007.

Fuente: MINEM.

Elaboración: BCRP - Sucursal Huancayo. Departamento de Estudios Económicos.

GRÁFICO N° 1
JUNÍN: CRECIMIENTO DE LA PRODUCCIÓN MINERA
(Variación % real respecto a similar mes del año anterior)

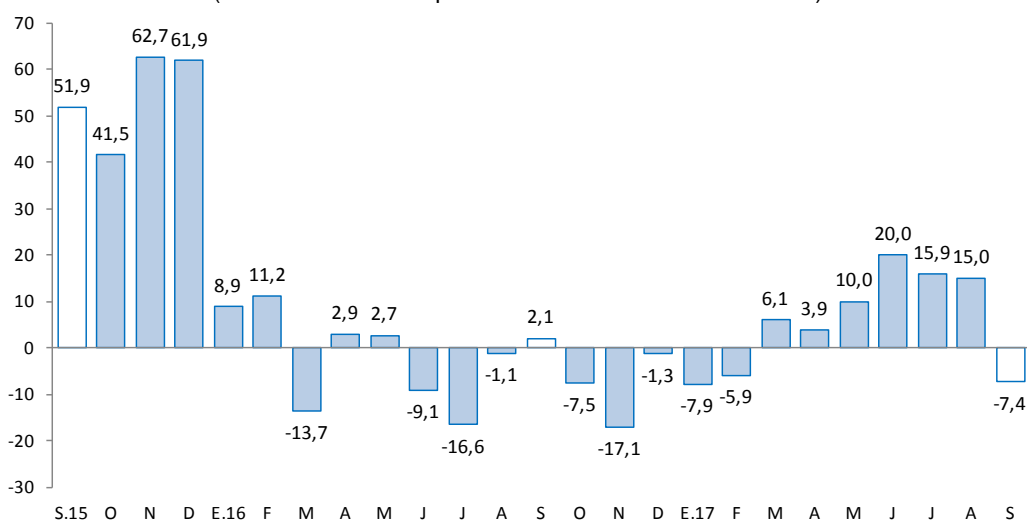

Fuente: MINEM.

Elaboración: BCRP - Sucursal Huancayo. Departamento de Estudios Económicos.

2. Otros indicadores sectoriales

1.1 Sector manufactura

- En setiembre, a precios de 1994, el desempeño de la actividad manufacturera se incrementó en 8,3 por ciento en el mes, ante la mayor oferta de la manufactura no primaria, ya que el sub sector primario fue nulo (paralización de la empresa Doe Run en el complejo metalúrgico de La Oroya). Entre enero y setiembre, cayó 3,1 por ciento, influenciado por los resultados desfavorables de la manufactura no primaria.
- En la **manufactura no primaria**, el incremento de 8,3 por ciento en el mes se relacionó a la mayor producción de cemento (8,6 por ciento menos) en la planta Condorcocha de la empresa UNACEM, y por galletas (55,3 por ciento). Entre enero y setiembre, se contrajo en 3,1 por ciento, debido a la menor oferta de cemento (-3,6 por ciento) y plástico (-7,6 por ciento); contrarrestado parcialmente por el incremento en alimentos (condimentos y galletas).

CUADRO N° 5
JUNÍN: SECTOR MANUFACTURA 1/
(Variación % real respecto a similar periodo del año anterior)

	Estructura Porcentual 2015 2/	Setiembre Var. %	Enero - Setiembre Var. %
MANUFACTURA PRIMARIA	0,0	-	-
Refinación de metales	0,0	-	-
Cobre refinado	0,0	-	-
Plomo refinado	0,0	-	-
Zinc refinado	0,0	-	-
Plata refinada	0,0	-	-
Zinc en polvo	0,0	-	-
Trióxido de arsénico	0,0	-	-
Bismuto	0,0	-	-
Otros 2/	0,0	-	-
MANUFACTURA NO PRIMARIA	100,0	8,3	-3,1
Alimentos	2,8	1,7	12,1
Condimentos	2,6	-1,9	12,0
Galletas	0,2	55,3	12,2
Productos Químicos	0,0	-50,0	-7,6
Plásticos	0,0	-50,0	-7,6
Acido sulfúrico	0,0	-	-
Sulfato de cobre	0,0	-	-
Sulfato de zinc	0,0	-	-
Otros 2/	0,0	-	-
Minerales No Metálicos	97,1	8,6	-3,6
Cemento	97,1	8,6	-3,6
TOTAL	100,0	8,3	-3,1

1/ Cifras preliminares.

2/ A precios de 1994.

Fuente: Empresas manufactureras

Elaboración: BCRP - Sucursal Huancayo. Departamento de Estudios Económicos.



GRÁFICO N° 2
JUNÍN: CRECIMIENTO DE LA MANUFACTURA NO PRIMARIA
 (Variación % real respecto a similar mes del año anterior)

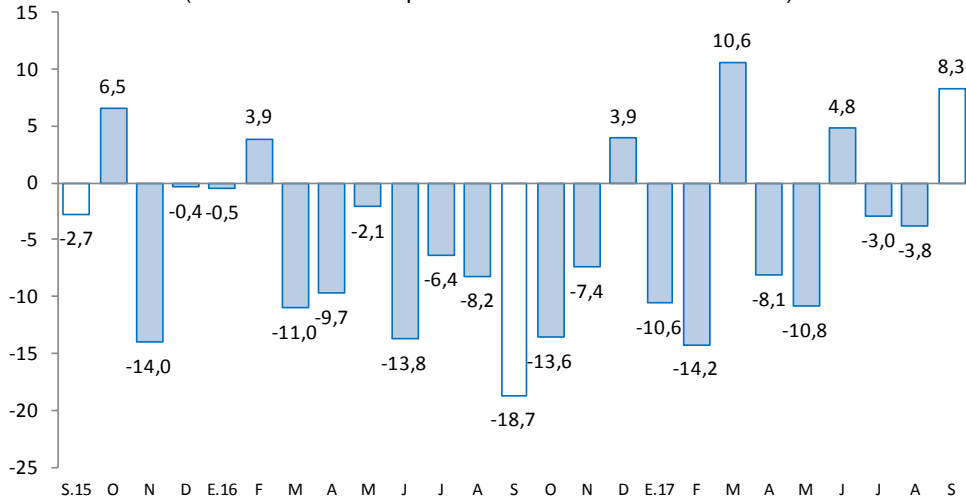

Fuente: Empresas Manufactureras
 Elaboración: BCRP - Sucursal Huancayo. Departamento de Estudios Económicos.

2.2 Sector construcción

- Los despachos de cemento en Junín, por la empresa UNACEM (plantas Condorcocha y Atocongo con las marcas Cemento Andino y Sol, respectivamente), disminuyeron en el mes en 6,4 por ciento, sumando así seis meses seguidos de resultados adversos. La caída del mes se debió a la reducción de la inversión privada, al recesarse la construcción de departamentos para vivienda y por la menor demanda de constructoras y algunas empresas mineras; toda vez que la inversión pública en el mes se incrementó (5,1 por ciento), sobresaliendo mayores obras en el Gobierno Regional (salud y transporte, principalmente) y las municipalidades.

GRÁFICO N° 3
JUNÍN: CRECIMIENTO DE LOS DESPACHOS DE CEMENTO
 (Variación % real respecto a similar mes del año anterior)

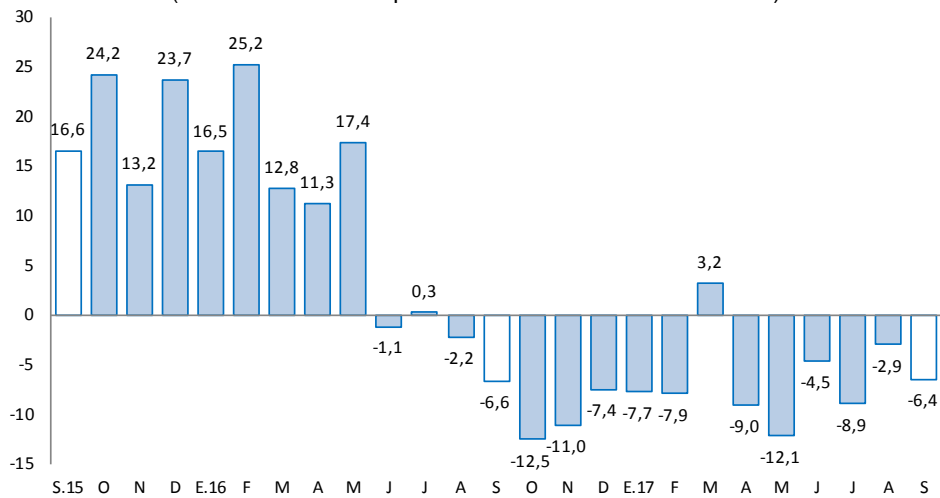

Fuente: UNACEM (Plantas Condorcocha y Atocongo).
 Elaboración: BCRP - Sucursal Huancayo. Departamento de Estudios Económicos.



- Entre enero y setiembre, cayó en 3,1 por ciento, influenciado por el resultado de febrero (-7,9 por ciento), abril (-9,0 por ciento), mayo (-12,1 por ciento) y julio (-8,9 por ciento); las que se explicaron por la menor inversión privada (para vivienda multifamiliar, autoconstrucción, contratistas y algunas empresas mineras); toda vez que creció la inversión pública acumulada.
- En julio de 2012, Cementos Lima y Cemento Andino concretaron la fusión por absorción, dando origen a la nueva compañía Unión Andina de Cementos S.A.A. (UNACEM) desde fines de dicho año.

2.3 Arribos a los establecimientos de hospedaje

- Al término de setiembre, el número de arribos a los establecimientos de hospedaje (112,8 miles) se incrementó en 12,6 por ciento, luego de caer en 2,2 por ciento en el mes previo, explicado por la mayor afluencia de visitantes nacionales (12,6 por ciento) y extranjeros (15,9 por ciento), principalmente hacia el Valle del Mantaro por festividades de Santiago.
- Entre enero y setiembre, los arribos (952,6 miles) crecieron en 5,5 por ciento, debido a la mayor afluencia de visitantes nacionales (5,4 por ciento) y extranjeros (20,5 por ciento), principalmente en abril (14,3 por ciento más), mayo (6,8 por ciento más), junio (13,4 por ciento) y setiembre (12,6 por ciento). El mayor flujo se observó hacia la Selva Central durante abril (Semana Santa) y julio (Fiestas Patrias), así como hacia el Valle del Mantaro en febrero (por motivo de Carnavales), abril (Semana Santa), mayo (festividades de las Cruces), julio (Fiestas Patrias) y setiembre (festividades de Santiago). Del total de arribos en el año, el 99,5 por ciento fueron nacionales, de los cuales el 49,0 por ciento procedió del propio departamento, seguido de Lima Metropolitana (25,5 por ciento), Lima provincias (7,1 por ciento) y Huancavelica (5,2 por ciento); mientras que, en los extranjeros, de los 5 217 visitantes, el 23,1 por ciento provino de Estados Unidos, seguido de Colombia (9,4 por ciento), España (7,5 por ciento), Argentina (5,4 por ciento) y Francia (5,1 por ciento), entre los principales.

GRÁFICO N° 4
JUNÍN: CRECIMIENTO DE ARRIBOS A ESTABLECIMIENTOS DE HOSPEDAJE
 (Variación %)

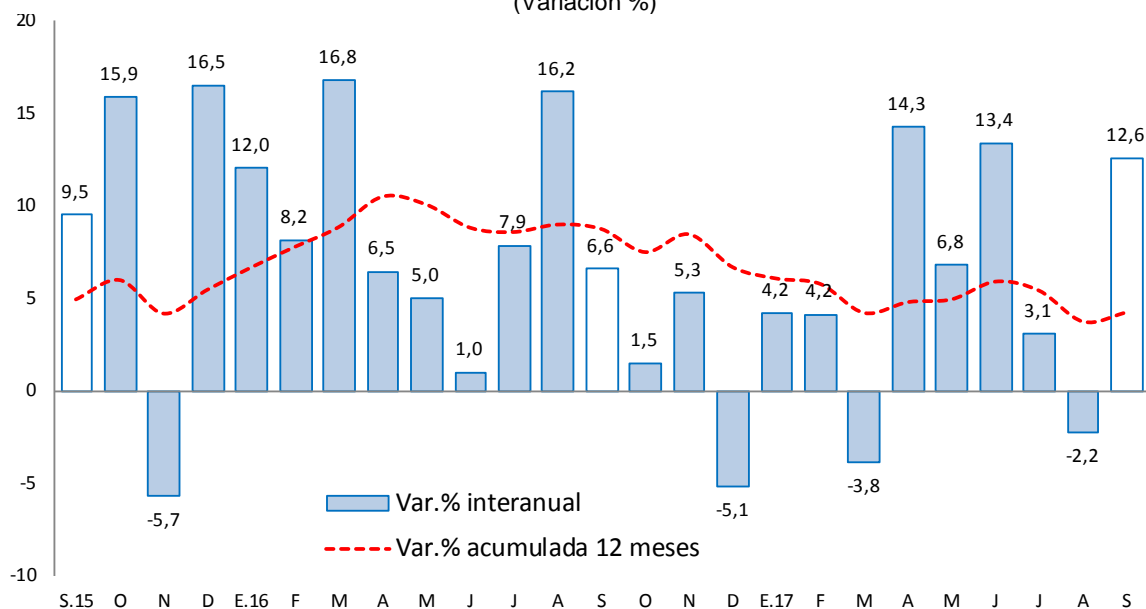

Fuente: MINCETUR

Elaboración: BCRP - Sucursal Huancayo. Departamento de Estudios Económicos.



II. SECTOR EXTERNO

1. Exportaciones

- Al término de setiembre, las exportaciones totalizaron US\$ 68 millones, manteniéndose invariable respecto de su similar del año previo, debido a que la caída en los envíos de productos **tradicionales** (US\$ 2 millones o 3,7 por ciento menos) se compensaron por el incremento en los **no tradicionales** (US\$ 2 millones o 38,1 por ciento más); explicado en el primer caso por la reducción en productos agropecuarios (US\$ 5 millones menos), principalmente por café en grano sin tostar y descafeinar, a pesar del incremento en productos mineros (US\$ 3 millones más). La exportación de minerales refinados es nula por la paralización de la empresa Doe Run desde mediados de 2014. En cuanto a los no tradicionales, el incremento se relacionó a jengibre, maíz, maca, madera aserrada y productos químicos, entre los principales.

CUADRO Nº 6
JUNÍN: EXPORTACIONES POR GRUPO DE PRODUCTOS 1/
(Valor FOB en millones de US\$)

TIPO	Estructura % 2015	Setiembre			Enero - Setiembre		
		2 016	2 017	Var. %	2 016	2 017	Var. %
Productos Tradicionales	95,9	63	61	-3,7	472	667	41,2
Agropecuario	5,6	12	7	-44,6	41	37	-10,9
Minero 2/	90,3	51	54	5,9	431	630	46,2
Productos No Tradicionales	4,1	5	7	38,1	26	33	27,0
Agropecuarios	3,1	2	7	212,9	14	28	101,2
Pesquero	0,0	0	0	-	0	0	-
Textil	0,1	0	0	-65,7	1	1	-17,8
Maderas y papeles, y sus manf.	0,2	0	0	53,9	1	1	-17,8
Químicos	0,0	0	0	11,9	0	0	11 367,7
Minerales no metálicos	0,0	0	0	-89,6	0	0	-75,3
Sidero - Metalúrgicos y joyería	0,4	3	0	-100,0	8	0	-99,9
Metal - Mecánicos	0,0	0	0	-91,1	0	0	-55,2
Otros No Tradicionales	0,3	0	0	-4,9	2	3	62,8
Total Exportaciones	100,0	68	68	-0,5	498	700	40,5

1/ Cifras Preliminares

2/ Incluye minerales refinados

Fuente: SUNAT

Elaboración: BCRP - Sucursal Huancayo. Departamento de Estudios Económicos.

- Entre enero y setiembre, las ventas totalizaron US\$ 700 millones, superior en US\$ 202 millones (40,5 por ciento más), ante los mayores envíos de productos tradicionales en US\$ 195 millones (41,2 por ciento más); y de los no tradicionales en US\$ 7,1 millones (27,0 por ciento más). Respecto a los **tradicionales**, que significaron el 95,2 por ciento del total, el incremento se relacionó a productos mineros (US\$ 199 millones más), sustentado en concentrados de cobre y zinc; no obstante, la contracción en productos agropecuarios (US\$ 4 millones menos), principalmente por café. En los **no tradicionales**, el incremento se relacionó a cacao, jengibre, maíz, papa preparada o conservada y por productos químicos, entre los principales.
- Entre enero y setiembre, los mayores envíos se destinaron a China (33,0 por ciento), Corea del Sur (20,9 por ciento), España (7,0 por ciento) y Alemania (4,9 por ciento), entre los principales. Por productos, sobresalieron los concentrados de cobre (72,0 por ciento del total exportado), concentrados de zinc (12,9 por ciento), café (5,1 por ciento), oro (3,6 por ciento), jengibre (2,2 por ciento) y concentrados de plomo (1,3 por ciento), entre los principales.

III. CRÉDITOS Y DEPÓSITOS ²

1. Créditos

- Los créditos en Junín, al término del mes de setiembre (S/ 5 180 millones), registraron un incremento de 10,8 por ciento comparado a igual mes de 2016, y en 1,5 por ciento respecto al mes anterior. El incremento interanual se explicó por mayores montos otorgados en créditos para empresas (8,7 por ciento), consumo (16,0 por ciento) e hipotecario (8,8 por ciento), sustentado en los orientados a empresas, por mayores montos otorgados por la Banca Múltiple, Cajas Municipales, Cajas Rurales y Financieras; en los créditos para consumo, explicado por el Banco de la Nación, Banca Múltiple, Cajas Municipales, Cajas Rurales y Financieras; mientras que en los de tipo hipotecario, se relacionaron al Banco de la Nación, Banca Múltiple y Cajas Municipales (disminuyó en las Financieras y Cajas Rurales).
- Respecto al mes previo**, el incremento de 1,5 por ciento se debió a mayores montos para empresas (Banca Múltiple, Cajas Municipales, Cajas Rurales y Financieras), consumo (Banca Múltiple, Cajas Municipales, Cajas Rurales y Financieras) e hipotecario (Banco de la Nación, Banca Múltiple y Cajas Municipales).
- Por **tipo de moneda**, los créditos estuvieron conformados en un 96,1 por ciento por moneda nacional, los que interanualmente crecieron en 12,0 por ciento; y en 3,9 por ciento por moneda extranjera, los que cayeron en 12,6 por ciento.

CUADRO N° 7
JUNÍN: CRÉDITO DIRECTO
(Saldos en millones de soles)

	Saldos en millones de soles		Tasa de crecimiento (%)	
	Ago-17	Set-17	Mes	12 Meses
Banco de la Nación 1/	214	220	2,8	18,9
Agrobanco 2/	164	164	-0,4	-17,1
Banca Múltiple	2 624	2 663	1,5	7,2
Instituciones No Bancarias	2 102	2 133	1,5	18,0
Financieras	517	521	0,6	5,1
Cajas Municipales	1 416	1 438	1,6	21,6
Cajas Rurales	168	174	3,7	75,8
Edpymes	1	1	-3,4	-97,5
Total	5 105	5 180	1,5	10,8
Empresas	3 047	3 082	1,2	8,7
Personas	2 058	2 098	2,0	14,0
Consumo	1 512	1 550	2,5	16,0
Hipotecario	546	549	0,6	8,8
MN	4 914	4 980	1,3	12,0
ME	191	201	5,0	-12,6
ME (Mill. US\$)	58	61	5,0	-12,6

1/ Considera sólo los créditos de consumo e hipotecario.

2/ No considera los créditos a las demás empresas del sistema financiero

Fuente: SBS y AFP.

Elaboración: BCRP - Sucursal Huancayo. Departamento de Estudios Económicos.

² Se presentan los saldos de los créditos y depósitos al cierre de operaciones de setiembre. Cabe destacar que los saldos de las cuentas expresadas en moneda extranjera se valúan a un tipo de cambio constante, a fin de aislar el efecto de la valuación cambiaria sobre los saldos en dicha moneda.

- En cuanto a la **composición**, el 59,5 por ciento se dirigió al segmento empresarial, el 29,9 por ciento para consumo y el 10,6 por ciento restante al sector hipotecario.

GRÁFICO Nº 5
JUNÍN: CRECIMIENTO DEL CREDITO DIRECTO
 (Variación % respecto a similar mes del año anterior)

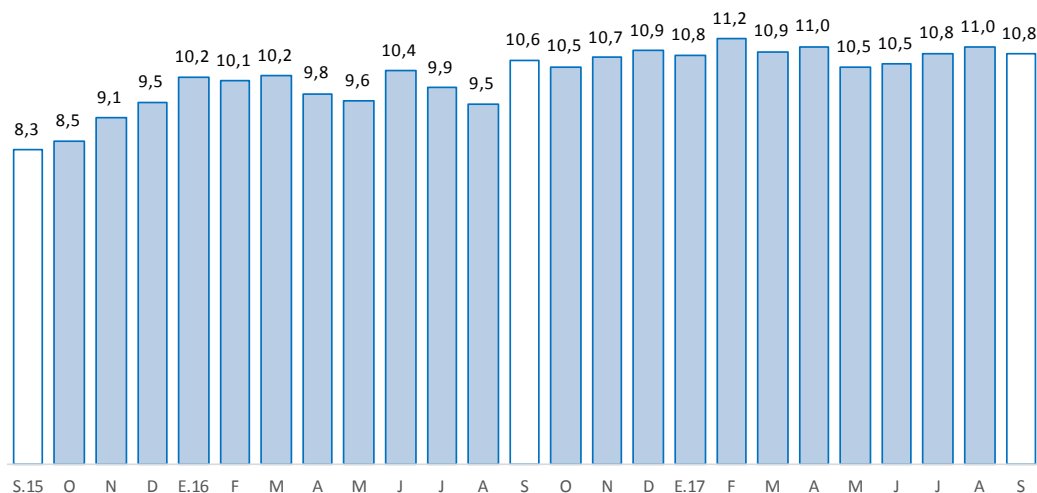

Fuente: SBS y AFP.

Elaboración: BCRP, Sucursal Huancayo. Departamento de Estudios Económicos.

- Por su parte, la **morosidad** en Junín, al término del mes de agosto 2017 alcanzó 5,0 por ciento, superior en 0,1 de punto porcentual respecto a similar mes de 2016. Interanualmente, los mayores niveles de morosidad se registraron en las Edpymes (22,2 por ciento), Financieras (6,6 por ciento) y Banca Múltiple (5,7 por ciento).

GRÁFICO Nº 6
JUNÍN: TASA DE MOROSIDAD 1/ 2/
 (Porcentaje)

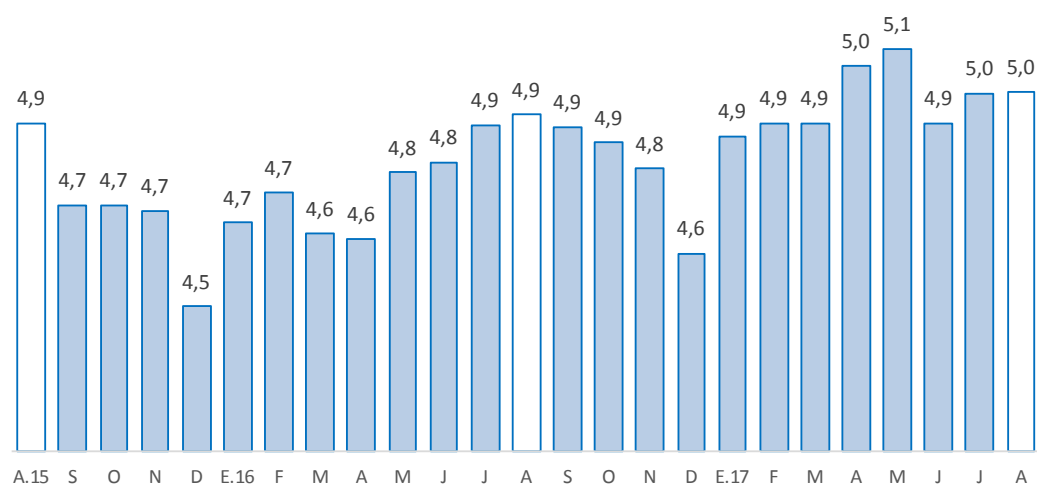

1/ Morosidad = (créditos vencidos + créditos en cobranza judicial) / colocaciones brutas.

2/ Preliminar

Fuente: SBS y AFP.

Elaboración: BCRP - Sucursal Huancayo. Departamento de Estudios Económicos.



2. Depósitos

- En setiembre, los depósitos que sumaron S/ 3 315 millones, aumentaron en 11,4 por ciento respecto de setiembre 2016, y en 0,2 por ciento comparado al mes previo. El incremento interanual se debió a los mayores montos en depósitos en ahorro y a plazo, en ambos casos por mayores montos captados en todo el Sistema Financiero, disminuyendo en los depósitos a la vista por el Banco de la Nación.
- Según **composición**, los depósitos a plazo concentraron el 43,5 por ciento del total, seguido por los depósitos en ahorro (41,0 por ciento) y a la vista (15,4 por ciento). Por moneda, el 87,8 por ciento se captó en moneda nacional y lo restante (12,2 por ciento) en moneda extranjera.

CUADRO N° 8
JUNÍN: DEPÓSITOS
(Saldos en millones de soles)

	Saldos en millones de soles		Tasa de crecimiento (%)	
	Ago-17	Set-17	Mes	12 Meses
Banco de la Nación	477	464	-2,6	-5,2
Banca Múltiple	1 628	1 642	0,8	12,9
Instituciones No Bancarias	1 203	1 209	0,5	17,3
Financieras	90	91	1,2	0,5
Cajas Municipales	1 033	1 033	0,0	14,0
Cajas Rurales	80	85	6,2	153,7
TOTAL	3 308	3 315	0,2	11,4
Vista	507	511	0,8	-2,3
Ahorro	1 370	1 361	-0,7	9,4
A plazo	1 431	1 443	0,8	19,5
MN	2 890	2 909	0,7	13,1
ME	418	406	-3,0	0,9
ME (Mill. US\$)	126	123	-3,0	0,9

Fuente: SBS y AFP.

Elaboración: BCRP - Sucursal Huancayo. Departamento de Estudios Económicos.

GRÁFICO Nº 7
JUNÍN: CRECIMIENTO DE LOS DEPÓSITOS
 (Variación % respecto a similar mes del año anterior)

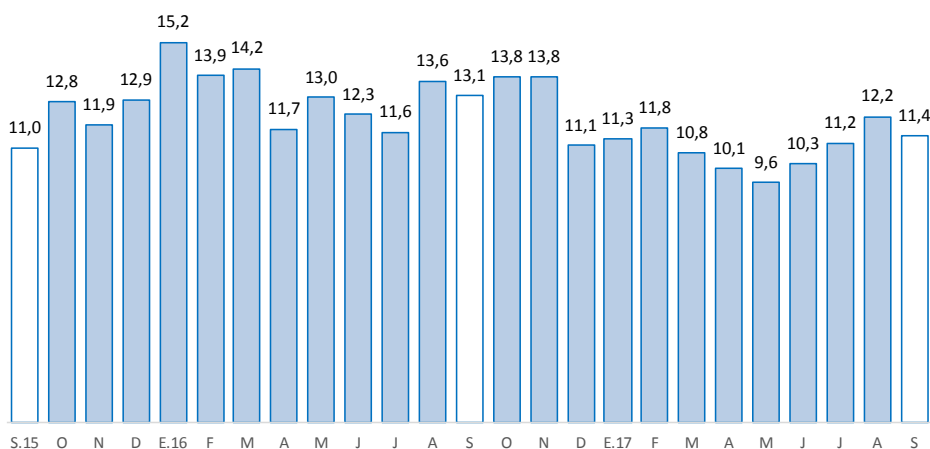

Fuente: SBS y AFP.

Elaboración: BCRP - Sucursal Huancayo. Departamento de Estudios Económicos

IV. EJECUCIÓN DEL PRESUPUESTO PÚBLICO

1. Ejecución del Presupuesto Público

- La ejecución presupuestal del gasto corriente no financiero, neto de transferencias intergubernamentales, en setiembre (S/ 221 millones), se incrementó en S/ 16 millones en términos nominales (4,7 por ciento menos en términos reales), explicado por mayores gastos en los tres niveles de gobierno, sobresaliendo los gobiernos Nacional (S/ 5 millones más) y Regional (S/ 10 millones más), los que se asociaron a mayores pagos por pensiones, y compra de bienes y servicios (Gobierno Nacional), entre los principales.
- Entre enero y setiembre, sumó S/ 1 920 millones, superior en S/ 62 millones en términos nominales (0,1 por ciento en términos reales), debido a mayores montos devengados en el Gobierno Regional (S/ 64 millones más) y los municipios (S/ 2 millones más), principalmente por remuneraciones, pensiones y obligaciones sociales; mientras que en el Gobierno Nacional la reducción se explicó por menores donaciones y transferencias.

CUADRO Nº 9
JUNÍN: EJECUCIÓN DEL PRESUPUESTO DE GASTOS CORRIENTES /1 /2
 (Millones de soles)

	Setiembre			Enero - Setiembre		
	2 016	2 017	Var.% real	2 016	2 017	Var.% real
Gobierno Nacional	77	83	4,0	817	813	-3,6
Gobierno Regional	97	106	6,7	787	851	4,8
Gobiernos locales	30	31	0,3	254	256	-2,3
Total	205	221	4,7	1 858	1 920	0,1

1/ Información actualizada al 30 de setiembre de 2017.

2/ Neto de transferencias intergubernamentales. Comprende pensiones y otros gastos corrientes.

Fuente: Ministerio de Economía y Finanzas

Elaboración: BCRP, Sucursal Huancayo. Departamento de Estudios Económicos

2. Ejecución del Presupuesto de Inversiones

- La inversión pública en Junín, en los tres niveles de gobierno, sumó en setiembre S/ 103 millones, superior en S/ 8 millones en términos nominales (5,1 por ciento en términos reales), explicado por mayores gastos en el Gobierno Regional (S/ 18 millones más) y las municipalidades (S/ 8 millones más). En el conjunto de los tres niveles de gobierno, el incremento se registró en los sectores de salud (S/ 5,3 millones más), transporte (S/ 4,3 millones más), y educación (S/ 3,8 millones más), entre los principales.
- Entre enero y setiembre, acumuló una ejecución de S/ 724 millones, superior en S/ 140 millones en términos nominales (20,2 por ciento en términos reales), ante mayores montos devengados en el Gobierno Regional (S/ 132 millones más) y los municipios (S/ 17 millones más). En los tres niveles de gobierno, los mayores incrementos se concentraron en transportes (S/ 102,6 millones más), salud (S/ 55,5 millones más) y saneamiento (S/ 34,4 millones más).

CUADRO Nº 10
JUNÍN: EJECUCIÓN DEL PRESUPUESTO DE INVERSIONES 1/ 2/
(Millones de soles)

	Setiembre			Enero - Setiembre		
	2 016	2 017	Var.% real	2 016	2 017	Var.% real
Gobierno Nacional	26	7	-73,2	149	141	-8,8
Gobierno Regional	12	30	147,9	138	270	89,5
Gobiernos locales	58	66	11,1	297	314	2,5
Total	95	103	5,1	584	724	20,2

1/ Información actualizada al 30 de setiembre de 2017.

2/ Comprende la adquisición de activos no financieros

Fuente: Ministerio de Economía y Finanzas

Elaboración: BCRP, Sucursal Huancayo. Departamento de Estudios Económicos.

GRÁFICO Nº 8
JUNÍN: CRECIMIENTO DE LA EJECUCIÓN DEL PRESUPUESTO DE INVERSIONES
(Variación % real)

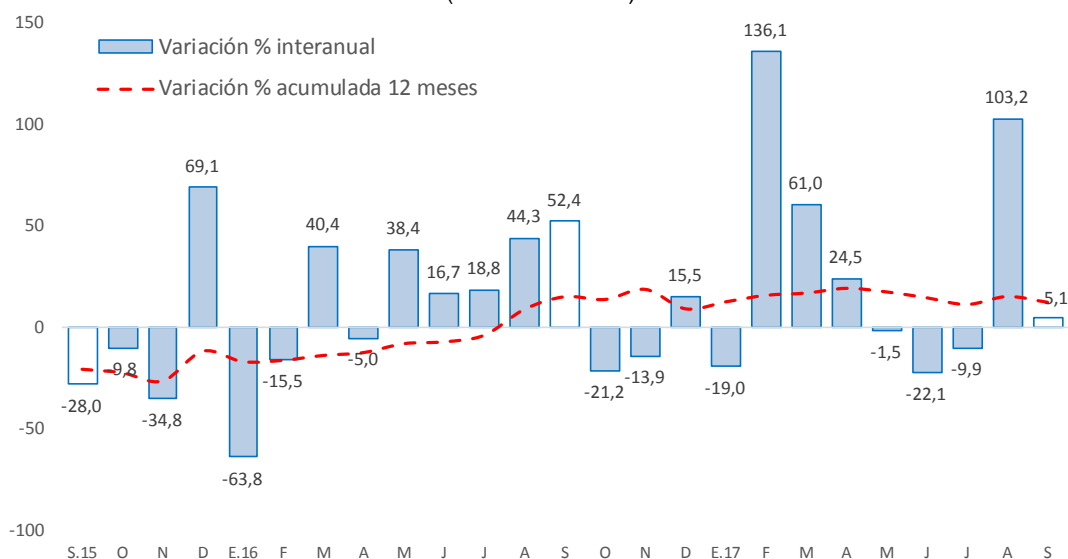

Fuente: MEF.

Elaboración: BCRP - Sucursal Huancayo. Departamento de Estudios Económicos.

- En cuanto a su avance presupuestal, entre enero y setiembre 2017 se ejecutó en Junín el 42,7 por ciento de su Presupuesto Institucional Modificado (PIM), que sumó en el avance S/ 1 692,3 millones. El Gobierno Regional registró un avance del 52,1 por ciento, seguido de las municipalidades (39,5 por ciento) y el Gobierno Nacional (36,6 por ciento).

Principales proyectos

- Entre los principales proyectos que se ejecutaron entre enero y setiembre de 2017, destacaron en el Gobierno Nacional: “Mejoramiento y rehabilitación de la carretera Mazamari - Pangoa - Cubantia”, con un gasto de S/ 61,6 millones; la “Construcción del túnel Yanango y accesos”, con S/ 11,6 millones devengados; y la “Construcción puente carrozable sobre el río Perene de Capachari distrito de Pichanaki, provincia de Chanchamayo”, con S/ 8,4 millones devengados.
- En el Gobierno Regional, la “Implementación del Instituto Regional de Enfermedades Neoplásicas de la Macro Región del Centro del Perú”, con un gasto de S/ 49,1 millones; el “Mejoramiento de la capacidad resolutive del hospital El Carmen de Huancayo”, con un gasto de S/ 45,7 millones; y el “Mejoramiento de la carretera Chupuro - Vista Alegre - Chicche - Chongos Alto – Huasicancha”, con un gasto de S/ 38,1 millones.
- En los gobiernos locales, el “Mejoramiento y ampliación del sistema de agua potable, alcantarillado e instalación de saneamiento básico de 18 anexos, distrito de Andamarca - Concepción – Junín” con S/ 5,1 millones a cargo del gobierno local correspondiente; el “Mejoramiento y rehabilitación de la carretera de acceso: puente Collpa - San Juan de Jarpa - Yanacancha, provincia de Chupaca” con S/ 4,8 millones a cargo del gobierno local correspondiente; el “Mejoramiento del camino vecinal Masma Chicche-Tilay-Ñuñunhuayo-Secretario, distrito de Masma Chicche, Jauja” con S/ 4,7 millones a cargo del gobierno local correspondiente; y el “Mejoramiento y ampliación del sistema de agua potable y alcantarillado Chacapampa, distrito de Chacapampa, Huancayo” con S/ 4,7 millones a cargo del gobierno local respectivo.

V. ANEXOS



ANEXO 1

JUNÍN: PRODUCCIÓN AGROPECUARIA 1/

(En toneladas métricas)

CULTIVOS	2 016				2 017								CULTIVOS	
	SET	OCT	NOV	DIC	ENE	FEB	MAR	ABR	MAY	JUN	JUL	AGO		SET
AGRÍCOLA														AGRÍCOLA
CONSUMO INTERNO														CONSUMO INTERNO
Ajo	24	13	0	0	0	0	0	0	168	1 964	1 619	41	0	Ajo
Arroz Cáscara	75	48	34	10	53	81	186	469	1 392	1 445	350	47	78	Arroz Cáscara
Arveja Grano Seco	4	0	0	0	0	0	0	0	510	1 331	84	0	0	Arveja Grano Seco
Arveja Grano Verde	1 497	924	985	1 251	1 963	3 922	5 096	4 928	3 081	759	1 443	1 615	1 754	Arveja Grano Verde
Cebada Grano	27	0	0	0	0	0	0	0	755	14 100	5 564	515	59	Cebada Grano
Cebolla	338	391	407	333	298	359	546	964	624	409	380	617	428	Cebolla
Espinaca	938	934	1 369	1 371	974	1 178	668	696	977	1 195	1 047	971	1 006	Espinaca
Frijol Grano Seco	297	136	91	310	484	445	313	110	146	429	992	631	336	Frijol Grano Seco
Haba Grano Seco	0	3	0	0	0	0	0	14	948	2 110	153	6	0	Haba Grano Seco
Haba Grano Verde	333	407	519	849	1 261	2 338	3 059	5 844	3 435	423	255	315	424	Haba Grano Verde
Lechuga	446	564	598	527	752	705	416	371	426	621	429	584	603	Lechuga
Maíz Amiláceo	0	0	0	0	0	0	102	153	2 823	9 046	1 553	313	0	Maíz Amiláceo
Maíz Choclo	241	131	77	424	2 877	5 596	12 330	28 356	13 796	155	67	24	38	Maíz Choclo
Mandarina	2 966	586	339	517	991	1 663	2 405	7 296	9 136	10 136	9 268	5 918	3 441	Mandarina
Mashua	0	0	0	0	0	0	5	48	1 421	1 868	63	0	0	Mashua
Naranja	18 272	19 653	21 469	22 207	22 590	21 162	21 123	23 396	25 261	28 927	29 096	23 331	19 522	Naranja
Oca	0	0	0	0	0	0	36	216	1 547	1 595	216	0	0	Oca
Olluco	28	0	30	39	217	996	1 144	2 609	5 650	4 148	773	22	12	Olluco
Palta	1 240	3 745	4 720	6 256	4 734	2 980	2 824	2 723	2 289	1 364	1 021	947	1 488	Palta
Papa	774	4 210	8 575	14 305	15 967	21 685	36 750	61 228	87 650	79 596	24 084	6 707	1 637	Papa
Papaya	709	806	903	1 092	850	753	757	863	875	791	698	589	752	Papaya
Piña	21 591	23 027	28 496	29 729	30 969	32 780	33 943	32 712	31 529	29 259	25 992	24 161	25 082	Piña
Plátano	14 975	15 359	15 646	15 795	16 944	13 831	14 292	16 614	17 268	16 577	14 940	14 539	15 453	Plátano
Yuca	6 135	8 953	9 445	9 851	7 515	6 908	6 322	6 838	6 015	5 937	5 592	6 422	8 525	Yuca
Zanahoria	703	484	558	1 440	2 876	4 241	4 885	5 408	5 030	3 225	1 178	662	663	Zanahoria
Zapallo	103	91	71	72	165	281	465	376	170	194	41	103	76	Zapallo
Otros Cons. Interno	9 623	10 339	10 919	11 865	12 180	13 029	13 854	13 867	14 438	22 663	14 957	10 464	10 931	Otros Cons. Interno
INDUSTRIAL Y/O EXP.														INDUSTRIAL Y/O EXP.
Cacao	1 618	852	572	409	245	462	1 577	2 722	3 994	4 102	3 783	2 507	1 810	Cacao
Café	663	0	0	0	0	2 426	6 995	14 340	18 610	18 560	8 569	4 621	1 063	Café
Maíz A. Duro	1 224	356	180	804	2 727	4 662	4 152	2 816	1 857	377	169	1 371	1 299	Maíz A. Duro
Otros Industrial y/o Exp.	38	28	18	2	0	0	0	0	0	0	5	22	37	Otros Industrial y/o Exp.
PECUARIO														PECUARIO
CARNE 2/														CARNE 2/
Carne Ave	1 611,6	1 336,4	1 492,7	1 683,5	1 510,1	921,5	1 000,9	842,4	901,8	1 011,8	1 217,4	968,2	943,7	Carne Ave
Carne Ovino	247,7	245,3	249,5	250,7	247,6	255,5	261,1	265,1	266,8	275,9	276,6	273,7	270,8	Carne Ovino
Carne Porcino	340,9	340,4	346,5	375,1	351,6	340,1	349,9	353,6	369,5	369,5	380,4	371,7	366,3	Carne Porcino
Carne Vacuno	757,9	742,7	749,9	768,0	808,4	765,2	754,0	766,8	788,6	797,1	817,4	803,8	802,1	Carne Vacuno
Carne Caprino	3,5	3,6	3,7	3,8	3,5	3,6	3,9	3,8	4,0	4,1	4,2	3,9	4,2	Carne Caprino
Carne Alpaca	25,0	24,6	25,7	26,7	24,7	25,7	25,0	24,7	25,9	28,9	26,5	27,6	27,7	Carne Alpaca
Carne Llama	20,9	20,9	21,2	22,1	20,1	21,6	20,7	21,4	22,1	23,2	23,2	23,1	23,5	Carne Llama
Huevo	112,2	106,7	106,0	100,2	90,9	88,3	87,7	85,8	121,9	93,6	97,0	101,5	98,8	Huevo
Leche	4 108,4	4 225,0	4 391,5	4 377,4	4 407,4	4 115,1	4 471,2	4 395,2	4 538,7	4 392,5	4 404,9	4 228,8	4 148,0	Leche
Lana	0,0	0,0	0,0	0,0	82,3	543,5	389,6	248,3	1,9	0,0	0,0	0,0	0,0	Lana
FIBRA														FIBRA
Fibra de Alpaca	10,6	64,0	46,2	4,5	0,0	0,0	0,0	0,0	0,0	0,0	0,0	0,0	0,0	Fibra de Alpaca
Fibra de Llama	2,5	26,8	23,6	3,9	0,0	0,0	0,0	0,0	0,0	0,0	0,0	0,0	0,0	Fibra de Llama

1/ Cifras preliminares

2/ Peso Neto, no de animales en pie.

FUENTE: MINAGRI

ELABORACIÓN: BCRP - Sucursal Huancayo. Departamento de Estudios Económicos.



ANEXO 2

JUNÍN: PRODUCCIÓN MINERA METÁLICA 1/

(Contenido Fino)

Producción Metálica Concentración	2 016				2 017										Producción Metálica Concentración
	SET	OCT	NOV	DIC	ENE	FEB	MAR	ABR	MAY	JUN	JUL	AGO	SET		
COBRE (TMF)	14 730	17 432	17 924	25 144	15 272	11 280	16 455	16 145	20 285	21 583	16 653	20 557	14 260	COBRE (TMF)	
PLOMO (TMF)	4 630	3 671	3 672	4 500	3 120	3 598	2 930	4 179	2 880	4 284	3 579	4 313	3 132	PLOMO (TMF)	
ZINC (TMF)	25 158	24 918	22 777	20 957	20 734	21 289	23 525	23 777	25 059	26 062	26 175	24 136	24 605	ZINC (TMF)	
PLATA (Kg.f)	82 971	64 687	71 433	81 892	51 016	65 456	50 973	75 683	61 835	83 900	61 617	73 979	57 149	PLATA (Kg.f)	
ORO (Grm.f)	61 000	63 912	59 873	70 320	60 408	67 318	71 252	69 814	71 667	61 652	67 486	58 919	56 601	ORO (Grm.f)	
MOLIBDENO (TMF)	61	101	112	175	108	104	126	152	279	268	231	303	115	MOLIBDENO (TMF)	

1/ Cifras preliminares.

Fuente: MINEM

Elaboración: BCRP - Sucursal Huancayo. Departamento de Estudios Económicos.



ANEXO 3

JUNÍN: PRODUCCIÓN MANUFACTURERA 1/
(Índice 1994 = 100)

DESCRIPCIÓN	2 016				2 017									DESCRIPCIÓN	
	SET	OCT	NOV	DIC	ENE	FEB	MAR	ABR	MAY	JUN	JUL	AGO	SET		
I. MANUFACTURA PRIMARIA	0	0	0	0	0	0	0	0	0	0	0	0	0	0	I. MANUFACTURA PRIMARIA
Refinación de metales	0	0	0	0	0	0	0	0	0	0	0	0	0	0	Refinación de metales
Cobre refinado	0	0	0	0	0	0	0	0	0	0	0	0	0	0	Cobre refinado
Plomo refinado	0	0	0	0	0	0	0	0	0	0	0	0	0	0	Plomo refinado
Zinc refinado	0	0	0	0	0	0	0	0	0	0	0	0	0	0	Zinc refinado
Plata refinada	0	0	0	0	0	0	0	0	0	0	0	0	0	0	Plata refinada
Zinc en polvo	0	0	0	0	0	0	0	0	0	0	0	0	0	0	Zinc en polvo
Trióxido de arsénico	0	0	0	0	0	0	0	0	0	0	0	0	0	0	Trióxido de arsénico
Bismuto	0	0	0	0	0	0	0	0	0	0	0	0	0	0	Bismuto
Otros 2/	0	0	0	0	0	0	0	0	0	0	0	0	0	0	Otros 2/
II. MANUFACTURA NO PRIMARIA	214	248	208	245	199	176	214	181	185	202	209	219	232	II. MANUFACTURA NO PRIMARIA	
A. Alimentos	385	485	316	331	337	351	424	334	429	456	420	387	391	A. Alimentos	
Condimentos	430	529	334	347	371	368	459	355	475	503	468	413	422	Condimentos	
Galletas	150	253	220	250	157	260	239	218	187	207	169	249	233	Galletas	
B. Productos Químicos	1	1	1	1	1	1	1	1	1	1	1	0	0	B. Productos Químicos	
Plásticos	31	31	31	31	25	31	31	31	31	31	31	19	15	Plásticos	
Acido sulfúrico	0	0	0	0	0	0	0	0	0	0	0	0	0	Acido sulfúrico	
Sulfato de cobre	0	0	0	0	0	0	0	0	0	0	0	0	0	Sulfato de cobre	
Sulfato de zinc	0	0	0	0	0	0	0	0	0	0	0	0	0	Sulfato de zinc	
Otros 3/	0	0	0	0	0	0	0	0	0	0	0	0	0	Otros 3/	
C. Minerales No Metálicos	248	287	243	286	231	204	247	210	212	232	242	254	270	C. Minerales No Metálicos	
Cemento	248	287	243	286	231	204	247	210	212	232	242	254	270	Cemento	
TOTAL	33	38	32	38	31	27	33	28	28	31	32	34	36	TOTAL	

1/ Cifras preliminares. A precios de 1994

2/ Oro, Selenio, Teluro, Arsénico, Antimonio, entre otros.

3/ Oleum 105,62%.

Fuente: Empresas manufactureras

Elaboración: BCRP - Sucursal Huancayo. Departamento de Estudios Económicos.



ANEXO 4

JUNÍN: PRODUCCIÓN MANUFACTURERA 1/
(Variación Porcentual Real)

DESCRIPCIÓN	2 016				2 017									DESCRIPCIÓN
	SET	OCT	NOV	DIC	ENE	FEB	MAR	ABR	MAY	JUN	JUL	AGO	SET	
I. MANUFACTURA PRIMARIA	-	-	-	-	-	-	-	-	-	-	-	-	-	I. MANUFACTURA PRIMARIA
Refinación de metales	-	-	-	-	-	-	-	-	-	-	-	-	-	Refinación de metales
Cobre refinado	-	-	-	-	-	-	-	-	-	-	-	-	-	Cobre refinado
Plomo refinado	-	-	-	-	-	-	-	-	-	-	-	-	-	Plomo refinado
Zinc refinado	-	-	-	-	-	-	-	-	-	-	-	-	-	Zinc refinado
Plata refinada	-	-	-	-	-	-	-	-	-	-	-	-	-	Plata refinada
Zinc en polvo	-	-	-	-	-	-	-	-	-	-	-	-	-	Zinc en polvo
Trióxido de arsénico	-	-	-	-	-	-	-	-	-	-	-	-	-	Trióxido de arsénico
Bismuto	-	-	-	-	-	-	-	-	-	-	-	-	-	Bismuto
Otros 2/	-	-	-	-	-	-	-	-	-	-	-	-	-	Otros 2/
II. MANUFACTURA NO PRIMARIA	-18,7	-13,6	-7,4	3,9	-10,6	-14,2	10,6	-8,1	-10,8	4,8	-3,0	-3,8	8,3	II. MANUFACTURA NO PRIMARIA
A. Alimentos	25,1	16,1	-22,2	-6,5	-0,9	-12,8	23,8	6,1	46,9	37,7	31,9	-8,6	1,7	A. Alimentos
Condimentos	23,8	15,7	-25,1	-9,2	-2,6	-13,7	25,5	5,3	51,7	35,8	42,1	-11,9	-1,9	Condimentos
Galletas	49,4	21,6	11,1	19,4	27,5	-5,4	9,0	13,3	3,9	68,0	-35,3	33,9	55,3	Galletas
B. Productos Químicos	0,0	66,7	0,0	0,0	-20,0	81,8	66,7	-50,0	25,0	66,7	0,0	-40,0	-50,0	B. Productos Químicos
Plásticos	0,0	66,7	0,0	0,0	-20,0	81,8	66,7	-50,0	25,0	66,7	0,0	-40,0	-50,0	Plásticos
Acido sulfúrico	-	-	-	-	-	-	-	-	-	-	-	-	-	Acido sulfúrico
Sulfato de cobre	-	-	-	-	-	-	-	-	-	-	-	-	-	Sulfato de cobre
Sulfato de zinc	-	-	-	-	-	-	-	-	-	-	-	-	-	Sulfato de zinc
Otros 3/	-	-	-	-	-	-	-	-	-	-	-	-	-	Otros 3/
C. Minerales No Metálicos	-19,7	-14,5	-6,9	4,3	-10,9	-14,3	10,1	-8,5	-12,4	3,6	-4,0	-3,6	8,6	C. Minerales No Metálicos
Cemento	-19,7	-14,5	-6,9	4,3	-10,9	-14,3	10,1	-8,5	-12,4	3,6	-4,0	-3,6	8,6	Cemento
TOTAL	-18,7	-13,6	-7,4	3,9	-10,6	-14,2	10,6	-8,1	-10,8	4,8	-3,0	-3,8	8,3	TOTAL

1/ Cifras preliminares. A precios de 1994

2/ Oro, Selenio, Teluro, Arsénico, Antimonio, entre otros.

3/ Oleum 105,62%.

Fuente: Empresas manufactureras

Elaboración: BCRP - Sucursal Huancayo. Departamento de Estudios Económicos.



ANEXO 5

JUNÍN: EXPORTACIONES FOB POR TIPO DE PRODUCTOS 1/
(Millones US\$)

TIPO	2 016				2 017									TIPO
	SET	OCT	NOV	DIC	ENE	FEB	MAR	ABR	MAY	JUN	JUL	AGO	SET	
Productos Tradicionales	63	72	78	134	90	86	38	50	119	91	51	81	61	Productos Tradicionales
Agrícolas	12	9	7	8	4	1	2	2	2	3	6	10	7	Agrícolas
Mineros 2/	51	63	71	126	87	85	36	48	117	88	45	71	54	Mineros 2/
Productos No Tradicionales	5	3	3	3	3	2	2	2	3	3	5	6	7	Productos No Tradicionales
Agropecuarios	2	2	3	2	2	2	2	2	3	2	3	5	7	Agropecuarios
Pesqueros	0	0	0	0	0	0	0	0	0	0	0	0	0	Pesqueros
Textiles	0	0	0	0	0	0	0	0	0	0	0	0	0	Textiles
Maderas y papeles, y sus manufacturas	0	0	0	0	0	0	0	0	0	0	0	0	0	Maderas y papeles, y sus manufacturas
Químicos	0	0	0	0	0	0	0	0	0	0	0	0	0	Químicos
Minerales no metálicos	0	0	0	0	0	0	0	0	0	0	0	0	0	Minerales no metálicos
Sidero - metalúrgicos y joyería	3	0	0	0	0	0	0	0	0	0	0	0	0	Sidero - metalúrgicos y joyería
Metal - mecánicos	0	0	0	0	0	0	0	0	0	0	0	0	0	Metal - mecánicos
Otros no tradicionales	0	0	1	0	1	0	0	0	0	1	1	1	0	Otros no tradicionales
TOTAL EXPORTACIONES	68	75	81	137	93	88	40	52	122	94	56	87	68	TOTAL EXPORTACIONES

1/ Cifras Preliminares.

2/ Incluye minerales refinados.

Fuente: SUNAT

Elaboración: BCRP - Sucursal Huancayo. Departamento de Estudios Económicos.



ANEXO 6

JUNÍN: EXPORTACIONES FOB DE PRODUCTOS TRADICIONALES 1/
(Millones US\$)

TIPO	2 016				2 017								TIPO	
	SET	OCT	NOV	DIC	ENE	FEB	MAR	ABR	MAY	JUN	JUL	AGO		SET
AGROPECUARIO	12	9	7	8	4	1	2	2	2	3	6	10	7	AGROPECUARIO
Café														Café
Volumen (TM)	3 335	2 424	1 771	2 065	1 225	371	783	613	586	908	1 720	3 099	2 106	Volumen (TM)
Valor (Millones US\$)	12	9	7	8	4	1	2	2	2	3	6	10	7	Valor (Millones US\$)
Lana														Lana
Volumen (TM)	0	0	0	0	0	0	0	0	0	0	0	0	0	Volumen (TM)
Valor (Millones US\$)	0	0	0	0	0	0	0	0	0	0	0	0	0	Valor (Millones US\$)
Chancaca														Chancaca
Volumen (TM)	0	0	0	0	0	0	0	0	0	0	0	0	0	Volumen (TM)
Valor (Millones US\$)	0	0	0	0	0	0	0	0	0	0	0	0	0	Valor (Millones US\$)
Pieles														Pieles
Volumen (TM)	0	0	0	0	0	0	0	0	0	0	0	0	0	Volumen (TM)
Valor (Millones US\$)	0	0	0	0	0	0	0	0	0	0	0	0	0	Valor (Millones US\$)
MINEROS	51	63	71	126	87	85	36	48	117	88	45	71	54	MINEROS
Plata														Plata
Volumen (TM)	0	270	375	0	0	0	0	0	0	0	0	459	0	Volumen (TM)
Valor (Millones US\$)	0	1	2	0	0	0	0	0	0	0	0	1	0	Valor (Millones US\$)
Cobre														Cobre
Volumen (TM)	49 781	96 114	74 453	124 964	68 511	76 197	35 121	52 178	100 896	81 445	41 007	51 109	41 865	Volumen (TM)
Valor (Millones US\$)	25	51	54	99	55	73	29	45	88	71	40	57	47	Valor (Millones US\$)
Plomo														Plomo
Volumen (TM)	3 989	460	5 145	6 176	915	0	0	256	0	630	0	0	768	Volumen (TM)
Valor (Millones US\$)	10	2	12	13	3	0	0	0	0	4	0	0	2	Valor (Millones US\$)
Zinc														Zinc
Volumen (TM)	18 982	9 004	344	20 452	48 331	15 610	10 454	4 109	23 095	5 979	0	4 574	0	Volumen (TM)
Valor (Millones US\$)	13	5	0	10	23	8	2	1	24	6	0	6	0	Valor (Millones US\$)
Otros														Otros
Volumen (TM)	1 251	10 596	7 837	12 561	15 174	18 278	8 951	2 409	5 367	21 116	17 200	24 493	14 612	Volumen (TM)
Valor (Millones US\$)	0	2	1	2	2	3	1	0	1	3	3	4	2	Valor (Millones US\$)
Minerales Refinados	4	3	2	3	3	1	4	1	4	4	3	3	2	Minerales Refinados
• Plata refinada														• Plata refinada
Volumen (TM)	0	0	0	0	0	0	0	0	0	0	0	0	0	Volumen (TM)
Valor (Millones US\$)	0	0	0	0	0	0	0	0	0	0	0	0	0	Valor (Millones US\$)
• Cobre refinado														• Cobre refinado
Volumen (TM)	0	0	0	0	0	0	0	0	0	0	0	0	0	Volumen (TM)
Valor (Millones US\$)	0	0	0	0	0	0	0	0	0	0	0	0	0	Valor (Millones US\$)
• Plomo refinado														• Plomo refinado
Volumen (TM)	0	0	0	0	0	0	0	0	0	0	0	0	0	Volumen (TM)
Valor (Millones US\$)	0	0	0	0	0	0	0	0	0	0	0	0	0	Valor (Millones US\$)
• Zinc refinado														• Zinc refinado
Volumen (TM)	0	0	0	0	0	0	0	0	0	0	0	0	0	Volumen (TM)
Valor (Millones US\$)	0	0	0	0	0	0	0	0	0	0	0	0	0	Valor (Millones US\$)
• Oro refinado														• Oro refinado
Volumen (Kilogramos)	157	109	120	132	121	61	189	64	142	185	106	128	107	Volumen (Kilogramos)
Valor (Millones US\$)	4	3	2	3	3	1	4	1	4	4	3	3	2	Valor (Millones US\$)
• Otros refinados (TM)	0	0	0	0	0	0	0	0	0	0	0	0	0	• Otros refinados (TM)
• Otros refinados (mill US\$)	0	0	0	0	0	0	0	0	0	0	0	0	0	• Otros refinados (mill US\$)
TOTAL	63	72	78	134	90	86	38	50	119	91	51	81	61	TOTAL

1/ Cifras Preliminares.

Fuente: SUNAT

Elaboración: BCRP - Sucursal Huancayo, Departamento de Estudios Económicos.



ANEXO 7

JUNÍN: INGRESOS CORRIENTES DEL GOBIERNO CENTRAL

(Millones de nuevos soles)

	2 016				2 017										
	SET	OCT	NOV	DIC	ENE	FEB	MAR	ABR	MAY	JUN	JUL	AGO	SET		
I. INGRESOS TRIBUTARIOS	39	40	38	42	43	39	38	37	33	32	32	38	37	I. INGRESOS TRIBUTARIOS	
1). Impuesto a la Renta	21	20	20	22	26	20	23	21	13	14	14	16	18	1). Impuesto a la Renta	
Personas Naturales	4	5	5	6	6	5	4	6	5	4	5	6	5	Personas Naturales	
Personas Jurídicas	16	15	15	15	19	15	15	11	7	9	9	10	13	Personas Jurídicas	
Regularización	1	0	0	0	0	0	4	4	1	1	0	0	0	Regularización	
2). Impuesto a las Importaciones	0	0	0	0	0	0	0	0	0	0	0	0	0	2). Impuesto a las Importaciones	
3). Impuesto General a las Ventas	13	15	13	14	14	15	12	10	15	13	12	15	14	3). Impuesto General a las Ventas	
4). Imp. Selectivo al Consumo (ISC)	0	0	0	0	0	0	0	0	0	0	0	0	0	4). Imp. Selectivo al Consumo (ISC)	
5). Otros Ingresos Tributarios	5	5	5	6	3	3	3	6	6	6	6	7	6	5). Otros Ingresos Tributarios	
II. INGRESOS NO TRIBUTARIOS	1	1	1	0	2	1	1	1	1	0	1	1	2	II. INGRESOS NO TRIBUTARIOS	
TOTAL INGRESOS (I + II)	40	41	39	43	45	39	39	38	34	33	33	40	39	TOTAL INGRESOS (I + II)	

Fuente: SUNAT

Elaboración: BCRP - Sucursal Huancayo. Departamento de Estudios Económicos



ANEXO 8

JUNÍN: EJECUCIÓN DEL PRESUPUESTO PÚBLICO DEL GOBIERNO NACIONAL 1/

(Millones de soles)

	2 016				2 017									
	SET	OCT	NOV	DIC	ENE	FEB	MAR	ABR	MAY	JUN	JUL	AGO	SET	
GASTOS NO FINANCIEROS	105	111	99	241	70	107	119	112	93	104	127	153	90	GASTOS NO FINANCIEROS
a. GASTOS CORRIENTES	77	89	78	183	65	78	100	106	82	94	121	84	83	a. GASTOS CORRIENTES
1. Personal y Obligaciones Sociales	30	30	32	40	36	34	37	35	32	33	37	30	31	1. Personal y Obligaciones Sociales
2. Pensiones y Otras Prest. Sociales	18	20	20	31	19	18	19	20	18	19	47	20	19	2. Pensiones y Otras Prest. Sociales
3. Bienes y Servicios	17	14	18	32	9	14	20	14	19	20	19	20	29	3. Bienes y Servicios
4. Donaciones y Transferencias 2/	0	0	0	50	0	0	0	18	0	0	0	0	0	4. Donaciones y Transferencias
5. Otros Gastos Corrientes	12	24	7	30	2	12	23	19	12	21	18	14	4	5. Otros Gastos Corrientes
b. GASTOS DE CAPITAL	27	22	21	58	5	29	19	6	12	10	5	70	8	b. GASTOS DE CAPITAL
1. Adquisición de Activos No Financieros	26	21	21	57	4	26	17	6	12	10	5	53	7	1. Adquisición de Activos No Financieros
2. Otros gastos de capital 3/	1	1	1	1	0	3	2	0	0	0	0	16	1	2. Otros gastos de capital

1/ Información actualizada al 30 de setiembre de 2017.

2/ Neto de transferencias intergubernamentales.

3/ Incluye donaciones y transferencias.

FUENTE: Ministerio de Economía y Finanzas

ELABORACIÓN: BCRP, Sucursal Huancayo. Departamento de Estudios Económicos.



ANEXO 9

JUNÍN: EJECUCIÓN DEL PRESUPUESTO PÚBLICO DEL GOBIERNO REGIONAL 1/

(Millones de soles)

	2 016				2 017									
	SET	OCT	NOV	DIC	ENE	FEB	MAR	ABR	MAY	JUN	JUL	AGO		SET
GASTOS NO FINANCIEROS	118	108	129	318	93	84	139	138	123	117	156	139	137	GASTOS NO FINANCIEROS
a. GASTOS CORRIENTES	97	91	102	179	84	81	85	92	98	96	107	101	106	a. GASTOS CORRIENTES
1. Personal y Obligaciones Sociales	61	62	72	84	65	62	61	66	65	65	74	70	69	1. Personal y Obligaciones Sociales
2. Pensiones y Otras Prest. Sociales	10	10	10	16	13	11	10	10	10	11	13	10	10	2. Pensiones y Otras Prest. Sociales
3. Bienes y Servicios	19	18	19	60	6	9	14	16	18	17	19	21	22	3. Bienes y Servicios
4. Donaciones y Transferencias	0	0	0	0	0	0	0	0	0	0	0	0	0	4. Donaciones y Transferencias
5. Otros Gastos Corrientes	7	1	2	19	0	0	0	0	5	3	1	1	5	5. Otros Gastos Corrientes
b. GASTOS DE CAPITAL	21	17	27	139	8	3	54	47	26	21	49	38	30	b. GASTOS DE CAPITAL
1. Adquisición de Activos No Financieros	12	17	27	139	8	3	54	47	21	21	47	38	30	1. Adquisición de Activos No Financieros
2. Otros gastos de capital 2/	9	0	0	0	0	0	0	0	4	0	2	0	0	2. Otros gastos de capital

1/ Información actualizada al 30 de setiembre de 2017.

2/ Incluye donaciones y transferencias.

FUENTE: Ministerio de Economía y Finanzas

ELABORACIÓN: BCRP, Sucursal Huancayo. Departamento de Estudios Económicos.



ANEXO 10

JUNÍN: EJECUCIÓN DEL PRESUPUESTO PÚBLICO DE LOS GOBIERNOS LOCALES 1/

(Millones de soles)

	2 016				2 017									
	SET	OCT	NOV	DIC	ENE	FEB	MAR	ABR	MAY	JUN	JUL	AGO	SET	
GASTOS NO FINANCIEROS	88	64	62	193	19	42	68	56	71	61	87	71	98	GASTOS NO FINANCIEROS
a. GASTOS CORRIENTES	30	27	26	54	16	22	31	27	33	28	36	33	31	a. GASTOS CORRIENTES
1. Personal y Obligaciones Sociales	7	7	7	11	10	7	8	7	8	7	12	7	7	1. Personal y Obligaciones Sociales
2. Pensiones y Otras Prest. Sociales	3	3	2	5	1	1	1	2	3	2	3	3	3	2. Pensiones y Otras Prest. Sociales
3. Bienes y Servicios	19	16	16	33	6	13	20	16	20	19	20	19	18	3. Bienes y Servicios
4. Donaciones y Transferencias	1	1	1	4	0	0	1	1	2	0	1	4	3	4. Donaciones y Transferencias
5. Otros Gastos Corrientes	0	0	0	1	0	0	1	0	0	0	0	0	0	5. Otros Gastos Corrientes
b. GASTOS DE CAPITAL	58	37	36	139	3	20	37	29	38	33	51	38	66	b. GASTOS DE CAPITAL
1. Adquisición de Activos No Financieros	58	37	36	139	3	20	37	29	38	33	51	38	66	1. Adquisición de Activos No Financieros
2. Otros gastos de capital 2/	0	0	0	0	0	0	0	0	0	1	0	0	0	2. Otros gastos de capital

1/ Información actualizada al 30 de setiembre de 2017.

2/ Incluye donaciones y transferencias.

FUENTE: Ministerio de Economía y Finanzas

ELABORACIÓN: BCRP, Sucursal Huancayo. Departamento de Estudios Económicos

ANEXO 11

JUNÍN: MOROSIDAD 1/
(En porcentajes)

ENTIDADES FINANCIERAS	2 016					2 017								ENTIDADES FINANCIERAS
	AGO	SET	OCT	NOV	DIC	ENE	FEB	MAR	ABR	MAY	JUN	JUL	AGO	
I. BANCA MÚLTIPLE	5,8	5,8	5,6	5,7	5,6	5,8	5,7	5,8	5,9	5,9	5,7	5,7	5,7	I. BANCA MÚLTIPLE
II. INSTITUCIONES NO BANCARIAS														II. INSTITUCIONES NO BANCARIAS
Financieras	6,0	6,1	6,2	5,8	5,5	5,8	5,9	5,9	6,2	6,5	6,8	6,7	6,6	Financieras
Cajas Municipales	3,8	3,7	3,8	3,7	3,2	3,6	3,6	3,7	3,8	3,7	3,6	3,7	3,8	Cajas Municipales
Cajas Rurales	3,9	3,8	3,8	3,5	3,3	3,6	3,5	3,7	3,7	3,8	5,3	4,5	4,8	Cajas Rurales
EDPYMEs	9,4	9,4	9,5	9,1	9,2	9,7	9,9	9,3	10,0	10,4	25,9	24,2	22,2	EDPYMEs
III. ENTIDADES ESTATALES														III. ENTIDADES ESTATALES
Banco de la Nación 2/	1,3	1,3	1,3	1,3	1,3	1,3	1,3	1,4	1,4	1,4	1,5	1,5	1,4	Banco de la Nación 2/
Agrobanco 3/	1,5	1,5	2,1	2,1	2,0	3,0	3,6	3,6	3,5	3,5	1,8	3,5	4,1	Agrobanco 3/
TOTAL	4,9	4,9	4,9	4,8	4,6	4,9	4,9	4,9	5,0	5,1	4,9	5,0	5,0	TOTAL

1/ Cifras preliminares.

2/ Sólo considera los créditos de consumo e hipotecario.

3/ No considera los créditos a las demás empresas del sector.

Fuente: SBS y AFP.

Elaboración: BCRP - Sucursal Huancayo. Departamento de Estudios Económicos.

