

BANCO CENTRAL DE RESERVA DEL PERÚ
SUCURSAL HUANCAYO



JUNÍN: Síntesis de Actividad Económica
Julio 2017¹

Departamento de Estudios Económicos

¹ En el presente informe participaron Francisco Callupe Casaño y Miguel Angel Campos Arias.

ÍNDICE

	<i>Página</i>
RESUMEN EJECUTIVO	3
I. ACTIVIDAD PRODUCTIVA.....	5
1. Actividad primaria.....	5
1.1 Sector agropecuario.....	5
1.2 Sector minería.....	7
2. Otros indicadores sectoriales.....	8
1.1 Sector manufactura.....	8
2.2 Sector construcción.....	9
2.3 Arribos a los establecimientos de hospedaje	10
II. SECTOR EXTERNO	11
1. Exportaciones.....	11
III. CRÉDITOS Y DEPÓSITOS	12
1. Créditos.....	12
2. Depósitos	14
IV. EJECUCIÓN DEL PRESUPUESTO PÚBLICO	15
1. Ejecución del Presupuesto Público.....	15
2. Ejecución del Presupuesto de Inversiones	16
V. ANEXOS	18



RESUMEN EJECUTIVO

Principales hechos de importancia

- En el séptimo mes del año, la actividad minera creció por quinto mes consecutivo, expandiéndose en el mes en 15,9 por ciento, como resultado de la mayor oferta de cobre, zinc, oro y molibdeno. De igual forma, el sector agropecuario registró un incremento de 10,7 por ciento en el mes, ante la mayor oferta del sub sector agrícola, sobresaliendo la mayor producción para el mercado externo y/o agroindustria (café, cacao y maíz amarillo duro).
- En cuanto a los otros indicadores de actividad económica en la región, destacó el incremento de los arribos a los establecimientos de hospedaje (3,1 por ciento), del crédito directo total (10,8 por ciento), crédito de consumo (18,9 por ciento) y del crédito hipotecario (4,7 por ciento). Contrariamente, disminuyó la producción industrial (-3,0 por ciento), los despachos locales de cemento (-8,9 por ciento) y la inversión pública (-9,9 por ciento).

Actividad primaria

- El **sector agropecuario** registró una expansión de 10,7 por ciento en el mes, ante la mayor oferta del sub sector agrícola (14,8 por ciento), asociado al incremento en la oferta para el mercado externo y/o agroindustria (54,8 por ciento), ante la mayor producción de café (90,1 por ciento), maíz amarillo duro (44,7 por ciento más) y cacao (11,4 por ciento); mientras que el sub sector pecuario disminuyó (-9,0 por ciento). Respecto a café, se asoció al ingreso de nueva superficie a la producción, luego que entre el 2013 y 2015 se realizara el reemplazo de variedades susceptibles a La Roya por otras resistentes; en maíz amarillo duro, por favorables precios de mercado y una mayor demanda; y en cacao, por la mayor demanda externa. Entre enero y julio, creció en 8,2 por ciento, ante la mayor oferta de la parte agrícola (10,7 por ciento), principalmente para el mercado externo y/o agroindustria (43,9 por ciento más), toda vez que la oferta para el mercado interno fue negativa (-4,3 por ciento) ante la presencia de mal clima en el último trimestre de 2016 y primer trimestre del año (heladas y excesos de lluvias por efectos de El Niño Costero), disminuyendo la oferta de papa, maíz choclo y zanahoria, principalmente.
- La **actividad minera** creció en 15,9 por ciento en el mes, como resultado de la mayor producción de cobre (mineras Chinalco y Austria Duvaz), zinc (mineras Chinalco y San Ignacio de Morococha), oro (minera IRL) y molibdeno (minera Chinalco). Entre enero y julio, creció 6,4 por ciento, explicado por el aumento en la obtención de cobre, oro y molibdeno. Durante el año, la producción de cobre de Minera Chinalco, que representó el 90,0 por ciento del total ofertado en el periodo, se incrementó en 24,6 por ciento.

Otros indicadores de actividad económica

- La **producción manufacturera**, a precios de 1994, se contrajo en 3,0 por ciento, luego de crecer en 4,8 en el mes previo. El resultado negativo del mes se asoció a la menor producción de cemento. Entre enero y julio, el sector cayó en 4,7 por ciento, nuevamente explicado por la menor producción de cemento.
- En julio, los **despachos de cemento** en Junín, a cargo de la empresa UNACEM (plantas de Condorcocha y Atocongo con las marcas Cemento Andino y Sol, respectivamente) decrecieron en 8,9 por ciento, ante la menor inversión privada (culminación de edificación de departamentos y por menor demanda de algunas mineras y de contratistas vinculados al sector) y de la inversión pública en el mes (-9,9 por ciento), principalmente por menores obras en el Gobierno Nacional. Entre enero y julio, disminuyó en 6,8 por ciento, debido a la inversión privada, ya que la inversión pública, en lo que va del año, aumentó en 11,5 por ciento.

- El **crédito directo total** en la región (S/ 5 060 millones, calculado con tipo de cambio fijo) creció en 10,8 por ciento respecto a igual mes del año pasado, explicado en los incrementos que se orientaron a los rubros de **empresa** (8,2 por ciento), **consumo** (18,9 por ciento) e **hipotecario** (4,7 por ciento). Respecto al mes previo, aumentó en 1,0 por ciento, sustentado en mayores créditos para consumo e hipotecario, disminuyendo en créditos para empresas.
- La **inversión pública** en el mes (S/ 103 millones) se contrajo en S/ 8 millones en términos nominales (-9,9 por ciento en términos reales). Se registraron menores inversiones en el Gobierno Nacional (S/ 10 millones menos), aumentando contrariamente en el Gobierno Regional (S/ 1 millón más), y no variando en los municipios. Entre enero y julio sumó S/ 491 millones, aumentando en S/ 65 millones en términos nominales (11,5 por ciento en términos reales). Respecto a los principales proyectos que se ejecutaron entre enero y julio, sobresalieron: “Implementación del Instituto Regional de Enfermedades Neoplásicas de la Macro Región del Centro del Perú”, a cargo del Gobierno Regional con S/ 42,7 millones devengados; el “Mejoramiento de la capacidad resolutive del hospital El Carmen, Huancayo”, a cargo del Gobierno Regional con S/ 33,8 millones devengados; el “Mejoramiento y rehabilitación de la carretera Mazamari - Pangoa – Cubantia” a cargo del Gobierno Central con S/ 32,4 millones devengados; y el “Mejoramiento y rehabilitación de la carretera Mazamari - Pangoa - Cubantia” con S/ 22,7 millones devengados a cargo del Gobierno Central.

CUADRO N° 1
JUNÍN: OTROS INDICADORES DE ACTIVIDAD ECONÓMICA
 (Variación % respecto a similar mes del año anterior)

	Feb.17	Mar.17	Abr.17	May.17	Jun.17	Jul.17
Producción industrial 1/	▼ -14,2	▲ 10,6	▼ -8,1	▼ -10,8	▲ 4,8	▼ -3,0
Despachos de cemento 1/	▼ -7,9	▲ 3,2	▼ -9,0	▼ -12,1	▼ -4,5	▼ -8,9
Arribos a los establecimientos de hospedaje	▲ 4,2	▼ -3,8	▲ 14,3	▲ 6,8	▲ 13,4	▲ 3,1
Crédito total 2/	▲ 11,2	▲ 10,9	▲ 11,0	▲ 10,5	▲ 10,5	▲ 10,8
Crédito de consumo 2/	▲ 14,0	▲ 14,6	▲ 14,9	▲ 17,1	▲ 17,7	▲ 18,9
Crédito hipotecario 2/	▲ 5,5	▲ 5,5	▲ 5,1	▲ 4,8	▲ 5,2	▲ 4,7
Inversión pública 1/	▲ 136,1	▲ 61,0	▲ 24,5	▼ -1,5	▼ -22,1	▼ -9,9

1/ En términos reales.

2/ En términos nominales, con tipo de cambio fijo.

Fuentes: UNACEM, MINCETUR, SBS y AFP, MEF y empresas manufactureras.

I. ACTIVIDAD PRODUCTIVA

1. Actividad primaria

1.1 Sector agropecuario

- La actividad agropecuaria creció en 10,7 por ciento en el mes, ante la mayor producción del sub sector agrícola (14,8 por ciento), expandiéndose la oferta para el mercado externo y/o agroindustria. Entre enero y julio, aumentó en 8,2 por ciento, explicado por la parte agrícola.

CUADRO N° 2
JUNÍN: SECTOR AGROPECUARIO 1/
(Miles de toneladas)

Subsectores	Estructura Porcentual 2015 /2	Julio			Enero - Julio		
		2 016	2 017	Var. %	2 016	2 017	Var. %
AGRÍCOLA	83,3			14,8			10,7
Orientada al mercado interno 2/	64,2			-4,8			-4,3
Papa	13,5	30,8	24,1	-21,8	355,7	323,5	-9,1
Piña	8,6	23,5	26,0	10,5	216,2	217,2	0,5
Naranja	7,7	28,5	29,1	2,0	169,3	165,9	-2,0
Plátano	4,6	15,0	14,9	-0,3	115,3	110,5	-4,2
Maíz Choclo	3,2	0,0	0,1	351,4	76,1	62,6	-17,7
Yuca	1,9	4,7	5,6	20,2	42,2	45,1	7,0
Mandarina	2,5	9,2	9,3	0,5	41,0	40,9	-0,2
Zanahoria	0,8	1,4	1,2	-18,7	27,6	26,0	-5,7
Orientada al mercado externo y agroindustria 2/	19,2			54,8			43,9
Café	13,0	4,4	8,4	90,1	43,7	67,6	54,8
Cacao	5,3	3,4	3,8	11,4	15,6	18,4	17,7
Maíz A. Duro	0,8	0,1	0,2	44,7	14,1	16,8	18,8
PECUARIO	16,7			-9,0			-6,7
Carne de vacuno 3/	4,3	0,8	0,8	3,1	5,2	5,5	5,7
Carne de ave 3/	3,5	1,8	1,2	-30,9	10,7	7,4	-31,0
Carne de ovino 3/	1,8	0,3	0,3	2,6	1,7	1,8	7,9
Leche	2,7	4,4	4,4	0,2	29,9	30,7	2,6
SECTOR AGROPECUARIO	100,0			10,7			8,2

1/ Cifras preliminares

2/ A precios de 2007.

3/ Peso neto

Fuente: MINAGRI

Elaboración: BCRP - Sucursal Huancayo. Departamento de Estudios Económicos

- En julio, el sub sector agrícola creció en 14,8 por ciento, asociado a la mayor oferta con destino al mercado externo y/o agroindustria (54,8 por ciento), destacando los incrementos en café (90,1 por ciento), maíz amarillo duro (44,7 por ciento) y cacao (11,4 por ciento); mientras que el sub sector pecuario disminuyó (-9,0 por ciento). Respecto a café, se asoció al ingreso de nuevas hectáreas a producción, luego que entre el 2013 y 2015 se realizara el reemplazo de variedades susceptibles a "la roya" por otras resistentes; y en cacao, por la mayor demanda externa. Entre enero y julio, el sub sector creció en 10,7 por ciento, principalmente por café, cacao y maíz amarillo duro (mercado externo y/o agroindustria); mientras que disminuyó en papa, maíz choclo, zanahoria y cebada grano, en la zona Sierra, principalmente por menores siembras y bajos rendimientos, ante las dificultades climáticas que se asociaron a El Niño Costero. En la Selva Central disminuyeron los rendimientos de naranja, plátano y mandarina.

- La producción pecuaria disminuyó en 9,0 por ciento en julio, debido a la menor oferta de huevo y carnes de ave y alpaca; justificándose en huevo y carne de ave por menores rendimientos y mayores costos de producción. Entre enero y julio, se contrajo en 6,7 por ciento, influenciado por la menor producción de carne de ave y huevo. Se calcula que la oferta actual de leche se encontraría alrededor de 150 mil litros diarios, de los cuales el 70 por ciento se destina al mercado de Lima, concentrándose la mayor oferta en el Valle del Mantaro.
- En cuanto a las siembras, en julio culminó la temporada de instalaciones 2016-2017, sembrándose un total de 112 780 hectáreas, menor en 1 743 hectáreas (-1,5 por ciento) comparado a la campaña anterior (2015-2016). El resultado se explicó por la caída en la siembra de cultivos permanentes (1 828 hectáreas menos), principalmente por café (2 191 hectáreas menos) y pastos; explicándose en café por un efecto base. Durante la campaña 2015-2016, se instalaron 3 547 hectáreas de café, como reemplazo de plantaciones vulnerables a “la roya” (variedades “arábicas”) por otras tolerantes (variedades híbridas, como los “catimores”). En los cultivos transitorios, creció levemente en 85 hectáreas (0,1 por ciento más), a pesar del déficit hídrico que se observó en el último trimestre de 2016.

CUADRO N° 3
JUNÍN: SUPERFICIE SEMBRADA 1/
(Hectáreas)

	Campaña Agrícola 2/		Variación	
	2015-2016	2016-2017	Absoluta	Porcentual
Cultivos Transitorios	103 224	103 309	85	0,1
Papa	23 460	23 618	158	0,7
Cebada Grano	10 589	10 758	169	1,6
Maíz Choclo	6 523	8 036	1 513	23,2
Maíz Amiláceo	7 855	7 823	-32	-0,4
Yuca	6 898	7 764	866	12,6
Maíz A. Duro	5 493	5 966	473	8,6
Trigo	5 184	5 166	-18	-0,3
Avena Forrajera	4 547	5 014	467	10,3
Arveja Grano Verde	4 392	4 423	31	0,7
Frijol Grano Seco	3 853	4 135	282	7,3
Otros	24 430	20 606	-3 824	-15,7
Cultivos Permanentes	11 299	9 471	-1 828	-16,2
Piña	2 343	2 498	155	6,6
Plátano	1 610	1 900	290	18,0
Cacao	1 111	1 554	443	39,9
Café	3 547	1 356	-2 191	-61,8
Cebada Forrajera	763	757	-6	-0,8
Otros	1 925	1 406	-519	-27,0
TOTAL	114 523	112 780	-1 743	-1,5

1/ Cifras preliminares

2/ De agosto a julio

Fuente: Dirección Regional de Agricultura - Junín

Elaboración: BCRP - Sucursal Huancayo. Departamento de Estudios Económicos

1.2 Sector minería

- La actividad minera, por quinto mes seguido observó incremento, expandiéndose en el mes en 15,9 por ciento, debido a la mayor producción de cobre (mineras Chinalco y Austria Duvaz), zinc (mineras Chinalco y San Ignacio de Morococha), oro (minera IRL) y molibdeno (minera Chinalco). El resultado en cobre se asoció principalmente a Minera Chinalco, al aumentar su producción en 31,5 por ciento en el mes, asociado a mayores volúmenes de procesamiento, mejora de la ley de extracción, y realización de proceso de "blending".
- Entre enero y julio, se expandió en 6,4 por ciento, por la mayor producción de cobre, oro y molibdeno; principalmente en las mineras Chinalco (cobre y molibdeno), Austria Duvaz (cobre) e IRL (oro); mientras que decreció la oferta de plomo, zinc y plata. Entre enero y julio, la producción de cobre representó el 49 por ciento del VBP minero a precios de 2007, seguido de zinc (28 por ciento), plata (13 por ciento), molibdeno (6 por ciento) y plomo (3 por ciento). Minera Chinalco, sumó en el avance, una oferta de cobre (105 913 toneladas), zinc (12 017 toneladas), plata (88 874 kilogramos) y molibdeno (1 269 toneladas).

CUADRO N° 4
JUNÍN: SECTOR MINERÍA 1/
(Variación % real respecto a similar periodo del año anterior)

	Estructura Porcentual 2015 2/	Julio			Enero - Julio		
		2 016	2 017	Var. %	2 016	2 017	Var. %
Cobre (TMF)	48,4	12 685	16 653	31,3	98 075	117 674	20,0
Plomo (TMF)	3,6	4 353	3 579	-17,8	30 393	24 570	-19,2
Zinc (TMF)	27,5	25 597	26 175	2,3	185 862	166 622	-10,4
Plata (Kg.f)	13,7	73 223	61 617	-15,9	497 310	450 482	-9,4
Oro (Grm.f)	0,7	62 662	67 486	7,7	414 251	469 597	13,4
Molibdeno (TMF)	6,2	72	231	220,7	586	1 269	116,6
TOTAL 1/ 2/	100,0			15,9			6,4

1/ Cifras preliminares.

2/ A precios de 2007.

Fuente: MINEM.

Elaboración: BCRP - Sucursal Huancayo. Departamento de Estudios Económicos.

GRÁFICO N° 1
JUNÍN: CRECIMIENTO DE LA PRODUCCIÓN MINERA
(Variación % real respecto a similar mes del año anterior)

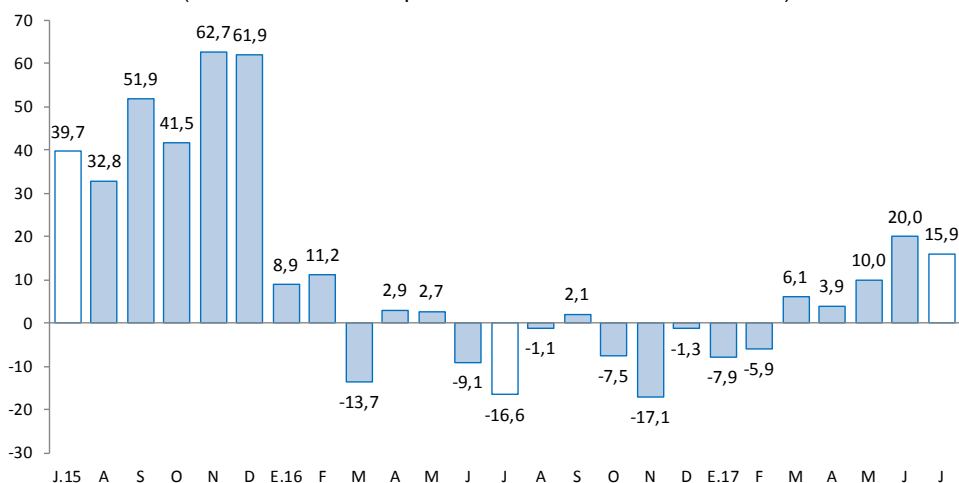

Fuente: MINEM.

Elaboración: BCRP - Sucursal Huancayo. Departamento de Estudios Económicos.

2. Otros indicadores sectoriales

1.1 Sector manufactura

- En julio, a precios de 1994, el desempeño de la actividad manufacturera volvió a ser negativa, al decrecer 3,0 por ciento en el mes, ante la menor oferta de la manufactura no primaria, toda vez que el sub sector primario fue nulo (debido a la paralización de la empresa Doe Run en el complejo metalúrgico de La Oroya). Entre enero y julio, cayó 4,7 por ciento, influenciado por los resultados desfavorables de la manufactura no primaria.
- En la **manufactura no primaria**, la reducción de 3,0 por ciento en el mes se relacionó a la menor producción de cemento (4,0 por ciento menos) en la planta Condorcocha de la empresa UNACEM. Entre enero y julio, se contrajo en 4,7 por ciento, debido a la menor oferta de cemento (-5,4 por ciento); a pesar del incremento en alimentos (condimentos y galletas) y plástico.

CUADRO N° 5
JUNÍN: SECTOR MANUFACTURA 1/
(Variación % real respecto a similar periodo del año anterior)

	Estructura Porcentual 2015 2/	Julio	Enero - Julio
		Var. %	Var. %
MANUFACTURA PRIMARIA	0,0	-	-
Refinación de metales	0,0	-	-
Cobre refinado	0,0	-	-
Plomo refinado	0,0	-	-
Zinc refinado	0,0	-	-
Plata refinada	0,0	-	-
Zinc en polvo	0,0	-	-
Trióxido de arsénico	0,0	-	-
Bismuto	0,0	-	-
Otros 2/	0,0	-	-
MANUFACTURA NO PRIMARIA	100,0	-3,0	-4,7
Alimentos	2,8	31,9	17,5
Condimentos	2,6	42,1	18,9
Galletas	0,2	-35,3	4,6
Productos Químicos	0,0	0,0	3,8
Plásticos	0,0	0,0	3,8
Acido sulfúrico	0,0	-	-
Sulfato de cobre	0,0	-	-
Sulfato de zinc	0,0	-	-
Otros 2/	0,0	-	-
Minerales No Metálicos	97,1	-4,0	-5,4
Cemento	97,1	-4,0	-5,4
TOTAL	100,0	-3,0	-4,7

1/ Cifras preliminares.

2/ A precios de 1994.

Fuente: Empresas manufactureras

Elaboración: BCRP - Sucursal Huancayo. Departamento de Estudios Económicos.



GRÁFICO N° 2
JUNÍN: CRECIMIENTO DE LA MANUFACTURA NO PRIMARIA
 (Variación % real respecto a similar mes del año anterior)

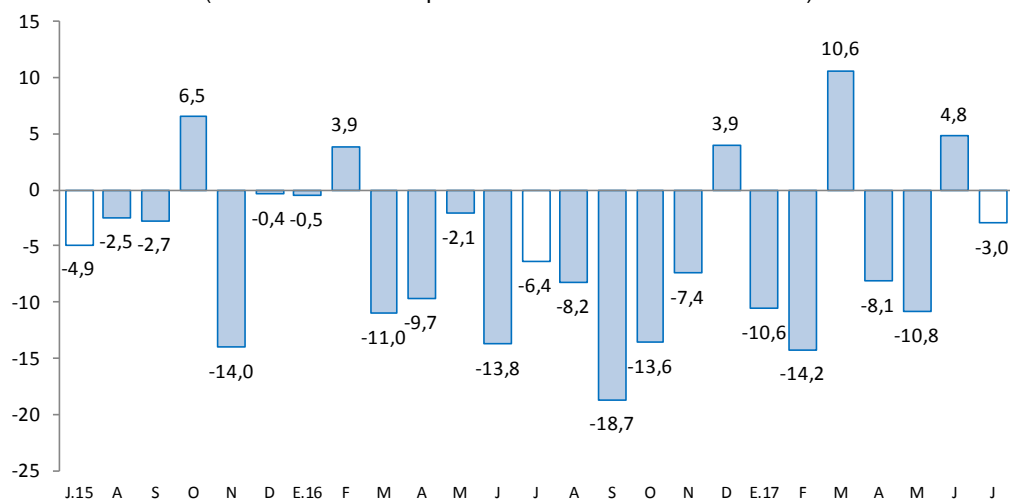

Fuente: Empresas Manufactureras
 Elaboración: BCRP - Sucursal Huancayo. Departamento de Estudios Económicos.

2.2 Sector construcción

- Los despachos de cemento en Junín, por la empresa UNACEM (plantas Condorcocha y Atocongo con las marcas Cemento Andino y Sol, respectivamente), disminuyeron en el mes en 8,9 por ciento, sumando así cuatro meses seguidos de resultados adversos. La caída del mes se debió a la reducción de la inversión privada, al culminarse la construcción de departamentos para vivienda y por la menor demanda de constructoras y algunas empresas mineras; así como por la menor inversión pública en el mes (-9,9 por ciento), principalmente en el Gobierno Nacional (-65,5 por ciento), por culminación de importantes obras (efecto base) como el “Túnel Yanango y Accesos”.

GRÁFICO N° 3
JUNÍN: CRECIMIENTO DE LOS DESPACHOS DE CEMENTO
 (Variación % real respecto a similar mes del año anterior)

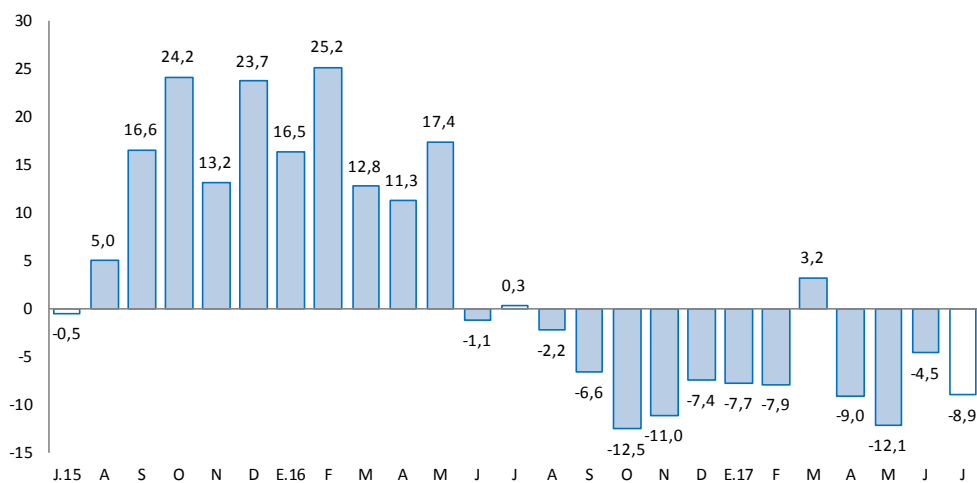

Fuente: UNACEM (Plantas Condorcocha y Atocongo).
 Elaboración: BCRP - Sucursal Huancayo. Departamento de Estudios Económicos.



- Entre enero y julio, cayó en 6,8 por ciento, influenciado por el resultado de febrero (-7,9 por ciento), abril (-9,0 por ciento), mayo (-12,1 por ciento) y julio (-8,9 por ciento); las que se explicaron por la menor inversión privada (para vivienda multifamiliar, autoconstrucción, contratistas y algunas empresas mineras); toda vez que creció la inversión pública acumulada.
- En julio de 2012, Cementos Lima y Cemento Andino concretaron la fusión por absorción, dando origen a la nueva compañía Unión Andina de Cementos S.A.A. (UNACEM) desde fines de dicho año.

2.3 Arribos a los establecimientos de hospedaje

- Al término de julio, el número de arribos a los establecimientos de hospedaje (131,3 miles) se incrementó en 3,1 por ciento, luego de crecer 13,4 por ciento en el mes previo, debido a la mayor afluencia de visitantes nacionales (2,8 por ciento) y de extranjeros (56,8 por ciento) por motivo de Fiestas Patrias, principalmente hacia la Selva Central y el Valle del Mantaro.
- Entre enero y julio, los arribos (723,7 miles) crecieron en 5,8 por ciento, debido a la mayor afluencia de visitantes nacionales (5,7 por ciento) y extranjeros (21,4 por ciento), principalmente en abril (14,3 por ciento más), mayo (6,8 por ciento más), junio (13,4 por ciento) y julio (3,1 por ciento). El mayor flujo se observó hacia la Selva Central durante abril (Semana Santa) y julio (Fiestas Patrias), así como hacia el Valle del Mantaro en febrero (por motivo de Carnavales), abril (Semana Santa), mayo (festividades de las Cruces) y julio (Fiestas Patrias). Del total de arribos en el año, el 99,5 por ciento fueron nacionales, de los cuales el 49,3 por ciento procedió del propio departamento, seguido de Lima Metropolitana (25,1 por ciento), Lima provincias (7,2 por ciento) y Huancavelica (5,2 por ciento); mientras que, en los extranjeros, de los 3 940 visitantes, el 24,7 por ciento provino de Estados Unidos, seguido de Colombia (10,6 por ciento), España (7,3 por ciento), Chile (4,8 por ciento) y Argentina (4,6 por ciento), entre los principales.

GRÁFICO N° 4
JUNÍN: CRECIMIENTO DE ARRIBOS A ESTABLECIMIENTOS DE HOSPEDAJE
 (Variación %)

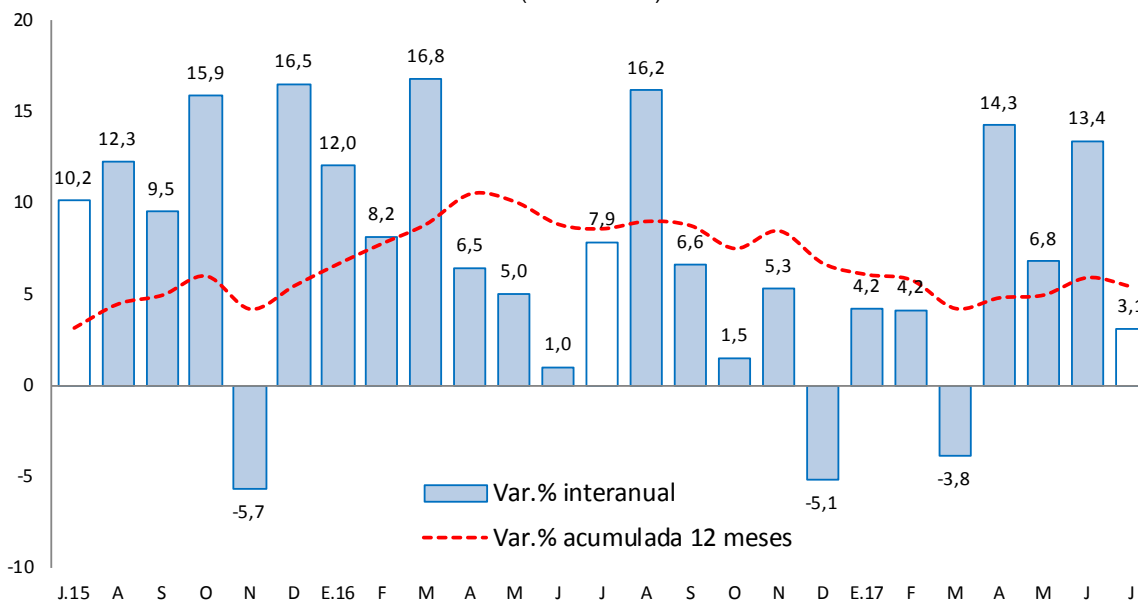

Fuente: MINCETUR

Elaboración: BCRP - Sucursal Huancayo. Departamento de Estudios Económicos.

II. SECTOR EXTERNO

1. Exportaciones

- Al término de julio, las exportaciones totalizaron US\$ 55 millones, superior en US\$ 9 millones (20,5 por ciento más) a su similar del año previo, debido al incremento en los envíos de productos **tradicionales** (US\$ 7 millones o 17,1 por ciento más), y de los **no tradicionales** (US\$ 2 millones o 85,0 por ciento más); explicado en el primer caso por el incremento en productos mineros (US\$ 10 millones más), principalmente por concentrados de cobre (96,0 por ciento más). La exportación de minerales refinados es nula por los inconvenientes en la empresa Doe Run desde mediados de 2014. En cuanto a los no tradicionales, el incremento se relacionó a cacao, maíz, maca, musgos y líquenes para adorno, quinua, madera, y prendas de vestir y confecciones, entre los principales.

CUADRO N° 6
JUNÍN: EXPORTACIONES POR GRUPO DE PRODUCTOS 1/
(Valor FOB en millones de US\$)

TIPO	Estructura % 2015	Julio			Enero - Julio		
		2 016	2 017	Var. %	2 016	2 017	Var. %
Productos Tradicionales	95,9	43	50	17,1	339	524	54,5
Agropecuario	5,6	8	5	-31,5	19	20	4,7
Minero 2/	90,3	35	45	28,0	320	504	57,5
Productos No Tradicionales	4,1	2	4	85,0	16	19	21,0
Agropecuarios	3,1	2	3	32,5	10	15	58,9
Pesquero	0,0	0	0	-	0	0	-
Textil	0,1	0	0	186,8	0	0	15,1
Maderas y papeles, y sus manf.	0,2	0	0	-99,8	1	0	-66,8
Químicos	0,0	0	0	-	0	0	553 684,4
Minerales no metálicos	0,0	0	0	-95,0	0	0	-89,0
Sidero - Metalúrgicos y joyería	0,4	0	0	-	3	0	-100,0
Metal - Mecánicos	0,0	0	0	-	0	0	17,2
Otros No Tradicionales	0,3	0	1	18 622,9	2	3	38,0
Total Exportaciones	100,0	45	55	20,5	355	543	53,1

1/ Cifras Preliminares

2/ Incluye minerales refinados

Fuente: SUNAT

Elaboración: BCRP - Sucursal Huancayo. Departamento de Estudios Económicos.

- Entre enero y julio, las ventas totalizaron US\$ 543 millones, superior en US\$ 188 millones (53,1 por ciento más), ante los mayores envíos de productos tradicionales en US\$ 185 millones (54,5 por ciento más); y de los no tradicionales en US\$ 3,3 millones (21,0 por ciento más). Respecto a los **tradicionales**, que significaron el 96,5 por ciento del total, el incremento se relacionó a productos mineros (US\$ 184 millones más) y agropecuarios (US\$ 1 millón más), sustentado en concentrados de cobre y zinc en el primer caso, y por café en el segundo. En los **no tradicionales**, el incremento se relacionó a cacao, jengibre, maíz, maca, papa preparada o conservada y por productos textiles, entre los principales.
- Entre enero y julio, los mayores envíos se destinaron a China (31,3 por ciento), Corea del Sur (22,8 por ciento), España (7,9 por ciento) y Alemania (5,4 por ciento), entre los principales. Por productos, sobresalieron los concentrados de cobre (73,5 por ciento del total exportado), concentrados de zinc (14,3 por ciento), oro (3,7 por ciento), café (3,6 por ciento), jengibre (1,4 por ciento) y concentrados de plomo (1,4 por ciento), entre los principales.



III. CRÉDITOS Y DEPÓSITOS ²

1. Créditos

- Los créditos en Junín, al término del mes de julio (S/ 5 060 millones), registraron un incremento de 10,8 por ciento comparado a igual mes de 2016, y en 0,1 por ciento respecto al mes anterior. El incremento interanual se explicó por mayores montos otorgados en créditos para empresas (8,2 por ciento), consumo (18,9 por ciento) e hipotecario (4,7 por ciento), explicándose en los orientados a empresas, por mayores montos otorgados por la Banca Múltiple, Cajas Municipales, Cajas Rurales y Financieras; en los créditos para consumo, explicado por el Banco de la Nación, Banca Múltiple, Cajas Municipales, Cajas Rurales y Financieras; mientras que en los de tipo hipotecario, se asoció al Banco de la Nación, Banca Múltiple y Cajas Municipales (disminuyó en las Financieras y Cajas Rurales).
- Respecto al mes previo**, el incremento de 0,1 por ciento se debió a mayores montos para consumo (Banco de la Nación, Cajas Municipales y Financieras) e hipotecario (Banco de la Nación y Cajas Municipales).
- Por **tipo de moneda**, los créditos estuvieron conformados en un 96,3 por ciento por moneda nacional, los que interanualmente crecieron en 12,4 por ciento; y en 3,7 por ciento por moneda extranjera, los que cayeron en 18,5 por ciento.

CUADRO N° 7
JUNÍN: CRÉDITO DIRECTO
(Saldos en millones de soles)

	Saldos en millones de soles		Tasa de crecimiento (%)	
	Jun-17	Jul-17	Mes	12 Meses
Banco de la Nación 1/	195	197	1,0	7,5
Agrobanco 2/	168	170	0,7	-13,2
Banca Múltiple	2 623	2 607	-0,6	7,0
Instituciones No Bancarias	2 067	2 087	0,9	19,2
Financieras	520	517	-0,7	6,1
Cajas Municipales	1 385	1 405	1,5	23,4
Cajas Rurales	161	164	1,8	73,4
Edpymes	1	1	-18,3	-97,2
Total	5 054	5 060	0,1	10,8
Empresas	3 025	3 023	-0,1	8,2
Personas	2 028	2 037	0,4	14,9
Consumo	1 500	1 507	0,5	18,9
Hipotecario	529	530	0,3	4,7
MN	4 852	4 873	0,4	12,4
ME	202	187	-7,4	-18,5
ME (Mill. US\$)	61	57	-7,4	-18,5

1/ Considera sólo los créditos de consumo e hipotecario.

2/ No considera los créditos a las demás empresas del sistema financiero

Fuente: SBS y AFP.

Elaboración: BCRP - Sucursal Huancayo. Departamento de Estudios Económicos.

² Se presentan los saldos de los créditos y depósitos al cierre de operaciones de julio. Cabe destacar que los saldos de las cuentas expresadas en moneda extranjera se valúan a un tipo de cambio constante, a fin de aislar el efecto de la valuación cambiaria sobre los saldos en dicha moneda.

- En cuanto a la **composición**, el 59,7 por ciento se dirigió al segmento empresarial, el 29,8 por ciento para consumo y el 10,5 por ciento restante al sector hipotecario.

GRÁFICO Nº 5
JUNÍN: CRECIMIENTO DEL CREDITO DIRECTO
(Variación % respecto a similar mes del año anterior)

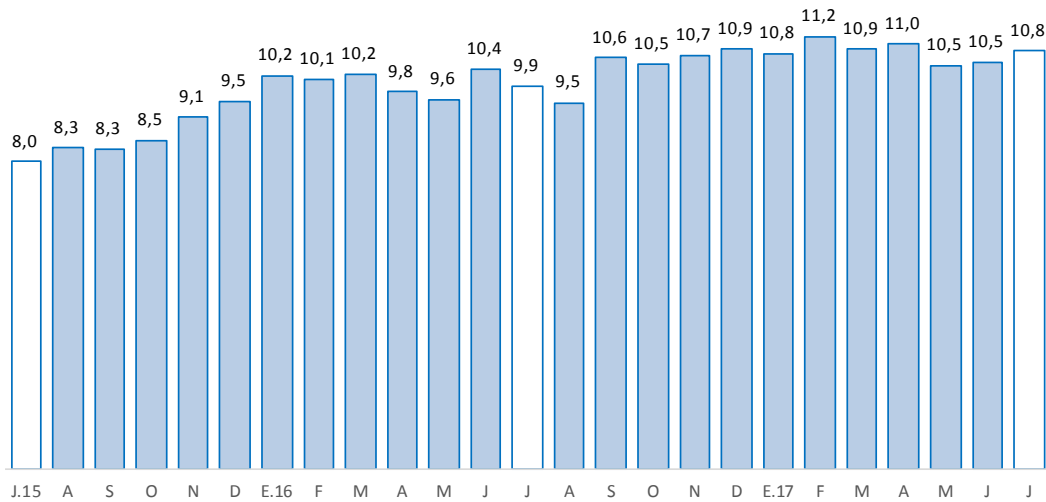

Fuente: SBS y AFP.

Elaboración: BCRP, Sucursal Huancayo. Departamento de Estudios Económicos.

- Por su parte, la **morosidad** en Junín, al término del mes de junio 2017 alcanzó 4,9 por ciento en Junín, superior en 0,1 de punto porcentual, respecto a similar mes de 2016. Interanualmente, los mayores niveles de morosidad se registraron en las Edpymes (25,9 por ciento), Financieras (6,8 por ciento) y Banca Múltiple (5,7 por ciento).

GRÁFICO Nº 6
JUNÍN: TASA DE MOROSIDAD 1/ 2/
(Porcentaje)

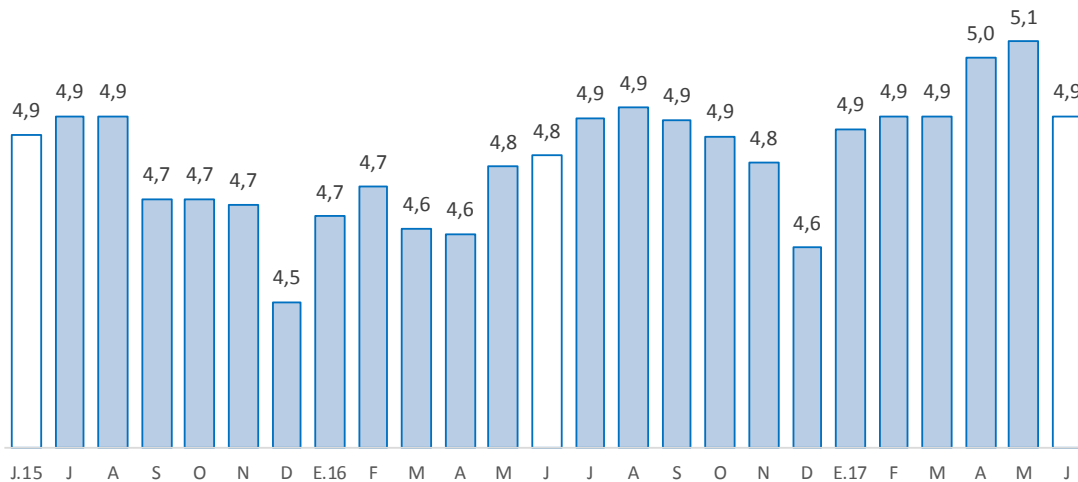

1/ Morosidad = (créditos vencidos + créditos en cobranza judicial) / colocaciones brutas.

2/ Preliminar

Fuente: SBS y AFP.

Elaboración: BCRP - Sucursal Huancayo. Departamento de Estudios Económicos.



2. Depósitos

- En julio, los depósitos, que sumaron S/ 3 229 millones, aumentaron en 11,2 por ciento respecto de julio 2016, y en 2,8 por ciento comparado al mes previo. El incremento interanual se debió a los mayores montos en depósitos en ahorro y a plazo, en ambos casos por mayores montos captados en todo el Sistema Financiero, con excepción del Banco de la Nación en los depósitos a la vista (-23,6 por ciento de reducción).
- Según **composición**, los depósitos a plazo concentraron el 43,7 por ciento del total, seguido por los depósitos en ahorro (41,7 por ciento) y a la vista (14,6 por ciento). Por moneda, el 87,0 por ciento se captó en moneda nacional y lo restante (13,0 por ciento) en moneda extranjera.

CUADRO N° 8
JUNÍN: DEPÓSITOS
(Saldos en millones de soles)

	Saldos en millones de soles		Tasa de crecimiento (%)	
	Jun-17	Jul-17	Mes	12 Meses
Banco de la Nación	463	461	-0,4	-7,2
Banca Múltiple	1 531	1 600	4,5	11,6
Instituciones No Bancarias	1 147	1 169	1,9	19,9
Financieras	90	91	0,9	1,4
Cajas Municipales	987	1 002	1,5	16,7
Cajas Rurales	70	76	7,9	184,4
TOTAL	3 141	3 229	2,8	11,2
Vista	466	472	1,3	-10,1
Ahorro	1 296	1 346	3,8	10,4
A plazo	1 378	1 412	2,4	21,6
MN	2 715	2 810	3,5	12,2
ME	426	419	-1,6	4,5
ME (Mill. US\$)	129	127	-1,6	4,5

Fuente: SBS y AFP.

Elaboración: BCRP - Sucursal Huancayo. Departamento de Estudios Económicos.

GRÁFICO Nº 7
JUNÍN: CRECIMIENTO DE LOS DEPÓSITOS
 (Variación % respecto a similar mes del año anterior)

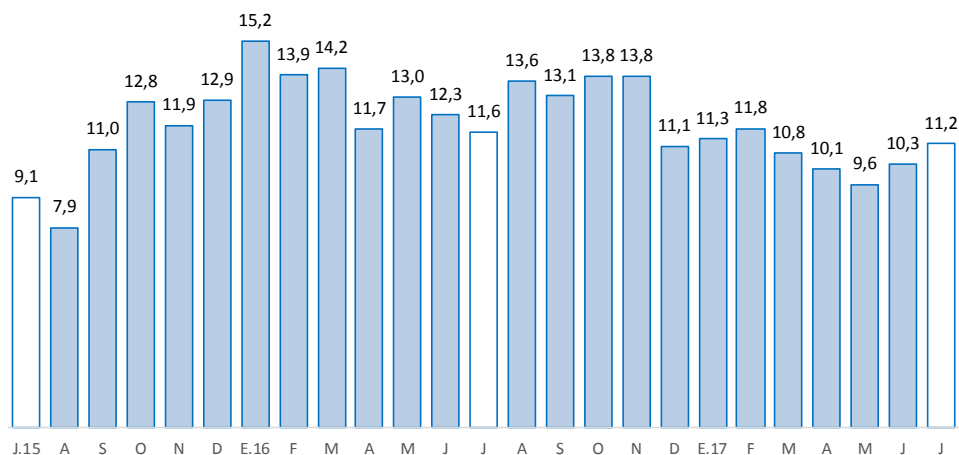

Fuente: SBS y AFP.

Elaboración: BCRP - Sucursal Huancayo. Departamento de Estudios Económicos

IV. EJECUCIÓN DEL PRESUPUESTO PÚBLICO

1. Ejecución del Presupuesto Público

- La ejecución presupuestal del gasto corriente no financiero, neto de transferencias intergubernamentales, en julio (S/ 265 millones), se contrajo en S/ 20 millones en términos nominales (9,7 por ciento menos en términos reales), explicado por menores gastos en el Gobierno Nacional (21,0 por ciento menos), por donaciones y trasferencias, y por remuneraciones, entre los principales. En el Gobierno Regional y las municipalidades se incrementó por mayores remuneraciones.
- Entre enero y julio, sumó S/ 1 482 millones, superior en S/ 38 millones en términos nominales, pero inferior en 0,6 por ciento en términos reales, debido a la mayor variación del IPC de Lima Metropolitana. Aumentó en el Gobierno Regional (S/ 52 millones más), principalmente por remuneraciones, pensiones y obligaciones sociales, y por otros gastos corrientes; mientras que, en el Gobierno Nacional y los municipios, la reducción se explicó por menores compras de bienes y servicios, y por donaciones y transferencias, principalmente.

CUADRO Nº 9
JUNÍN: EJECUCIÓN DEL PRESUPUESTO DE GASTOS CORRIENTES /1 /2
 (Millones de soles)

	Julio			Enero - Julio		
	2 016	2 017	Var.% real	2 016	2 017	Var.% real
Gobierno Nacional	149	121	-21,0	659	647	-5,0
Gobierno Regional	101	107	3,2	591	643	5,4
Gobiernos locales	35	36	1,1	194	192	-4,1
Total	285	265	-9,7	1 444	1 482	-0,6

1/ Información actualizada al 31 de julio de 2017.

2/ Neto de transferencias intergubernamentales. Comprende pensiones y otros gastos corrientes.

Fuente: Ministerio de Economía y Finanzas

Elaboración: BCRP, Sucursal Huancayo. Departamento de Estudios Económicos

2. Ejecución del Presupuesto de Inversiones

- La inversión pública en Junín, en los tres niveles de gobierno, sumó en julio S/ 103 millones, menor en S/ 8 millones en términos nominales (9,9 por ciento en términos reales), explicado por menores gastos en el Gobierno Nacional (S/ 10 millones menos), aumentando contrariamente en el Gobierno Regional (S/ 1 millón más) y no variando en las municipalidades. En el conjunto de los tres niveles de gobierno, la contracción se registró en los sectores de salud (S/ 11,8 millones menos), transportes (S/ 2,5 millones menos), y agropecuaria (S/ 2,5 millones menos), entre los principales.
- Entre enero y julio, acumuló una ejecución de S/ 491 millones, superior en S/ 65 millones en términos nominales (11,5 por ciento en términos reales), ante mayores montos devengados en el Gobierno Regional (S/ 91 millones más) y en los municipios (S/ 1 millón más). En los tres niveles de gobierno, los mayores incrementos se concentraron en salud (S/ 43,2 millones más), transporte (S/ 41,2 millones más) y saneamiento (S/ 17,4 millones más).

CUADRO Nº 10
JUNÍN: EJECUCIÓN DEL PRESUPUESTO DE INVERSIONES 1/ 2/
(Millones de soles)

	Julio			Enero - Julio		
	2016	2017	Var.% real	2016	2017	Var.% real
Gobierno Nacional	15	5	-65,5	107	80	-27,3
Gobierno Regional	45	47	0,3	111	201	75,9
Gobiernos locales	50	51	-2,4	209	210	-2,8
Total	111	103	-9,9	427	491	11,5

1/ Información actualizada al 31 de julio de 2017.

2/ Comprende la adquisición de activos no financieros

Fuente: Ministerio de Economía y Finanzas

Elaboración: BCRP, Sucursal Huancayo. Departamento de Estudios Económicos.

GRÁFICO Nº 8
JUNÍN: CRECIMIENTO DE LA EJECUCIÓN DEL PRESUPUESTO DE INVERSIONES
(Variación % real)

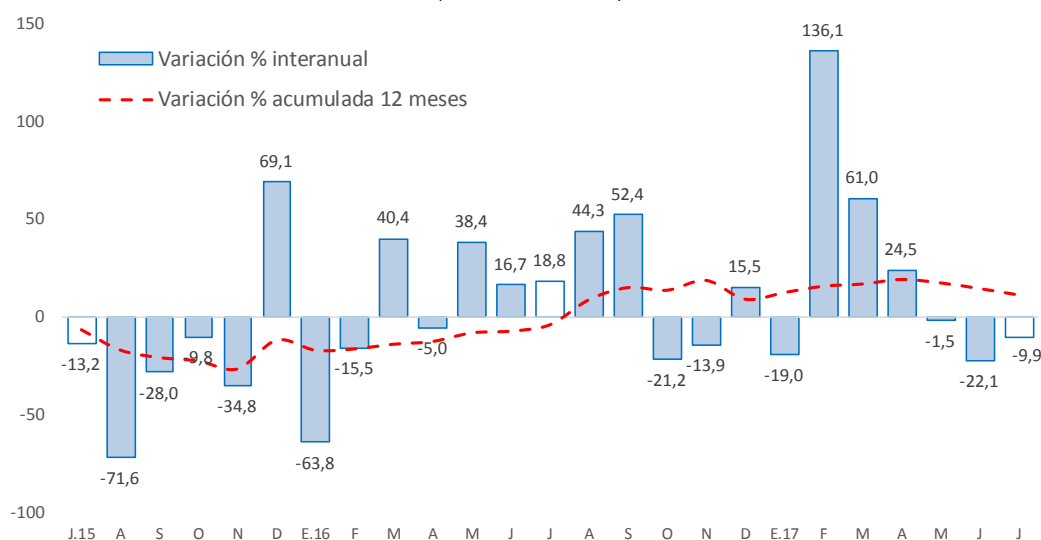

Fuente: MEF.

Elaboración: BCRP - Sucursal Huancayo. Departamento de Estudios Económicos.

- En cuanto a su avance presupuestal, entre enero y julio 2017 se ejecutó en Junín el 30,5 por ciento de su Presupuesto Institucional Modificado (PIM), que sumó en el avance S/ 1 609,2 millones. El Gobierno Regional registró un avance del 39,8 por ciento, seguido de los municipios (29,3 por ciento) y el Gobierno Nacional (20,4 por ciento).

Principales proyectos

- Entre los principales proyectos que se ejecutaron entre enero y julio de 2017, destacaron en el Gobierno Nacional: “Mejoramiento y rehabilitación de la carretera Mazamari - Pangoa - Cubantia”, con un gasto de S/ 22,7 millones; la “Construcción del túnel Yanango y accesos”, con S/ 10,6 millones devengados; y la “Rehabilitación y mejoramiento de los pavimentos y edificio de pasajeros del aeropuerto de Jauja”, con S/ 6,0 millones devengados.
- En el Gobierno Regional, la “Implementación del Instituto Regional de Enfermedades Neoplásicas de la Macro Región del Centro del Perú”, con un gasto de S/ 42,7 millones; el “Mejoramiento de la capacidad resolutive del hospital El Carmen de Huancayo”, con un gasto de S/ 33,8 millones; y el “Mejoramiento de la carretera Chupuro - Vista Alegre - Chicche - Chongos Alto – Huasicancha”, con un gasto de S/ 32,4 millones.
- En los gobiernos locales, el “Mejoramiento y ampliación del sistema de agua potable, alcantarillado e instalación de saneamiento básico de 18 anexos, distrito de Andamarca - Concepción – Junín” con S/ 4,4 millones a cargo del gobierno local correspondiente; la “Creación del puente sobre el río Shullcas, entre el pasaje Cristóbal Colon y el jirón Los Diamantes en los distritos de Huancayo y El Tambo, provincia de Huancayo” con S/ 3,8 millones a cargo del gobierno local correspondiente; y el “Mejoramiento y rehabilitación de la carretera de acceso: puente Collpa - San Juan de Jarpa - Yanacancha, provincia de Chupaca” con S/ 3,7 millones a cargo del gobierno local correspondiente.



V. ANEXOS



ANEXO 1

JUNÍN: PRODUCCIÓN AGROPECUARIA 1/

(En toneladas métricas)

CULTIVOS	2 016						2 017							CULTIVOS
	JUL	AGO	SET	OCT	NOV	DIC	ENE	FEB	MAR	ABR	MAY	JUN	JUL	
AGRÍCOLA														AGRÍCOLA
CONSUMO INTERNO														CONSUMO INTERNO
Ajo	1 152	235	24	13	0	0	0	0	0	0	168	1 819	1 619	Ajo
Arroz Cáscara	349	64	75	48	34	10	53	81	186	469	1 392	1 445	239	Arroz Cáscara
Arveja Grano Seco	42	0	4	0	0	0	0	0	0	0	495	1 311	84	Arveja Grano Seco
Arveja Grano Verde	1 105	1 921	1 497	924	1 006	1 312	1 963	3 922	5 096	4 926	3 005	615	1 113	Arveja Grano Verde
Cebada Grano	6 954	367	27	0	0	0	0	0	0	0	683	13 915	5 549	Cebada Grano
Cebolla	378	640	338	391	407	333	298	347	546	964	586	332	380	Cebolla
Espinaca	924	671	938	934	1 369	1 371	974	1 178	668	696	977	1 195	1 047	Espinaca
Frijol Grano Seco	936	697	297	136	91	310	484	445	313	100	146	429	992	Frijol Grano Seco
Haba Grano Seco	178	9	0	3	0	0	0	0	0	14	918	2 069	153	Haba Grano Seco
Haba Grano Verde	164	326	333	407	519	815	1 261	2 338	3 059	5 844	3 279	408	210	Haba Grano Verde
Lechuga	491	465	446	564	598	527	752	705	416	371	426	615	429	Lechuga
Maíz Amiláceo	2 737	449	0	0	0	0	0	0	102	153	2 732	8 853	1 521	Maíz Amiláceo
Maíz Choclo	15	75	241	131	77	424	2 877	5 596	12 330	28 356	13 201	155	67	Maíz Choclo
Mandarina	9 222	5 355	2 966	586	339	517	991	1 663	2 405	7 331	9 136	10 136	9 268	Mandarina
Mashua	87	0	0	0	0	0	0	0	5	48	1 385	1 868	63	Mashua
Naranja	28 531	21 087	18 272	19 653	21 469	22 207	22 590	21 162	15 486	23 396	25 261	28 927	29 096	Naranja
Oca	76	0	0	0	0	0	0	0	36	216	1 525	1 573	129	Oca
Olluco	837	30	28	30	0	0	217	996	1 144	2 609	5 534	4 148	773	Olluco
Palta	962	813	1 240	3 745	4 720	6 256	4 467	2 980	2 824	2 723	2 289	1 364	1 021	Palta
Papa	30 814	2 427	774	4 210	8 223	14 349	15 967	21 631	36 750	61 228	86 135	77 713	24 084	Papa
Papaya	750	608	709	806	903	1 092	850	753	757	863	875	791	698	Papaya
Piña	23 521	20 621	21 591	23 027	28 496	29 729	30 975	32 785	33 947	32 712	31 542	29 259	25 992	Piña
Plátano	14 991	14 222	14 975	15 359	15 646	15 795	16 944	13 831	14 292	16 614	17 268	16 577	14 940	Plátano
Yuca	4 651	5 448	6 135	8 953	9 445	9 851	7 515	6 908	6 322	6 838	6 015	5 937	5 592	Yuca
Zanahoria	1 449	970	703	484	558	1 488	2 899	4 219	4 885	5 336	4 982	2 496	1 178	Zanahoria
Zapallo	132	72	103	91	71	96	165	281	465	376	170	194	41	Zapallo
Otros Cons. Interno	15 095	9 990	9 623	10 339	10 919	11 865	12 135	13 012	13 830	13 854	14 320	21 751	14 610	Otros Cons. Interno
INDUSTRIAL Y/O EXP.														INDUSTRIAL Y/O EXP.
Cacao	3 396	2 361	1 618	852	572	409	245	462	1 577	2 722	5 461	4 102	3 783	Cacao
Café	4 397	2 322	663	0	0	0	0	2 426	6 995	13 873	18 076	17 913	8 359	Café
Maíz A. Duro	117	1 232	1 224	356	180	804	2 727	4 662	4 152	2 816	1 846	377	169	Maíz A. Duro
Otros Industrial y/o Exp.	12	25	38	28	18	2	0	0	0	0	0	0	5	Otros Industrial y/o Exp.
PECUARIO														PECUARIO
CARNE 2/														CARNE 2/
Carne Ave	1 752,7	1 693,4	1 611,6	1 336,4	1 492,7	1 683,5	1 510,1	914,6	994,3	838,4	897,5	1 006,9	1 211,4	Carne Ave
Carne Ovino	269,6	249,7	247,7	245,3	250,4	250,7	247,6	255,5	261,1	258,9	266,8	275,9	276,6	Carne Ovino
Carne Porcino	352,0	343,3	340,9	340,4	346,5	374,4	351,6	340,1	349,9	353,6	369,5	367,1	380,4	Carne Porcino
Carne Vacuno	772,6	739,2	757,9	742,7	749,9	759,4	808,4	765,2	754,0	766,8	788,6	797,1	796,2	Carne Vacuno
Carne Caprino	3,6	3,4	3,5	3,6	3,7	3,8	3,5	3,6	3,9	3,8	4,1	4,1	4,2	Carne Caprino
Carne Alpaca	28,2	24,8	25,0	24,6	25,7	26,7	24,7	25,7	25,0	24,7	25,9	27,2	26,1	Carne Alpaca
Carne Llama	20,8	20,6	20,9	20,9	21,2	22,1	20,1	20,5	20,7	21,4	22,1	23,2	23,0	Carne Llama
Huevo	110,2	111,5	112,2	106,7	106,0	120,2	90,9	88,3	87,7	85,8	121,9	93,6	97,0	Huevo
Leche	4 387,1	4 216,8	4 108,4	4 225,0	4 391,5	4 377,4	4 407,4	4 115,1	4 471,2	4 395,2	4 538,7	4 386,6	4 397,5	Leche
Lana	0,0	0,0	0,0	0,0	0,0	0,0	82,3	543,5	389,6	248,3	1,9	0,0	0,0	Lana
FIBRA														FIBRA
Fibra de Alpaca	0,0	0,0	10,6	64,0	46,2	4,5	0,0	0,0	0,0	0,0	0,0	0,0	0,0	Fibra de Alpaca
Fibra de Llama	0,0	0,0	2,5	26,8	23,6	3,9	0,0	0,0	0,0	0,0	0,0	0,0	0,0	Fibra de Llama

1/ Cifras preliminares

2/ Peso Neto, no de animales en pie.

FUENTE: MINAGRI

ELABORACIÓN: BCRP - Sucursal Huancayo. Departamento de Estudios Económicos.



ANEXO 2

JUNÍN: PRODUCCIÓN MINERA METÁLICA 1/

(Contenido Fino)

Producción Metálica Concentración	2 016						2 017							Producción Metálica Concentración
	JUL	AGO	SET	OCT	NOV	DIC	ENE	FEB	MAR	ABR	MAY	JUN	JUL	
COBRE (TMF)	12 685	16 703	14 730	17 432	17 924	25 144	15 272	11 280	16 455	16 145	20 285	21 583	16 653	COBRE (TMF)
PLOMO (TMF)	4 353	4 394	4 630	3 671	3 672	4 500	3 120	3 598	2 930	4 179	2 880	4 284	3 579	PLOMO (TMF)
ZINC (TMF)	25 597	25 407	25 158	24 918	22 777	20 957	20 734	21 289	23 525	23 777	25 059	26 062	26 175	ZINC (TMF)
PLATA (Kg.f)	73 223	83 042	82 971	64 687	71 433	81 892	51 016	65 456	50 973	75 683	61 835	83 900	61 617	PLATA (Kg.f)
ORO (Grm.f)	62 662	59 972	61 000	63 912	59 873	70 320	60 408	67 318	71 252	69 814	71 667	61 652	67 486	ORO (Grm.f)
MOLIBDENO (TMF)	72	63	61	101	112	175	108	104	126	152	279	268	231	MOLIBDENO (TMF)

1/ Cifras preliminares.

Fuente: MINEM

Elaboración: BCRP - Sucursal Huancayo. Departamento de Estudios Económicos.



ANEXO 3

JUNÍN: PRODUCCIÓN MANUFACTURERA 1/
(Índice 1994 = 100)

DESCRIPCIÓN	2 016						2 017							DESCRIPCIÓN	
	JUL	AGO	SET	OCT	NOV	DIC	ENE	FEB	MAR	ABR	MAY	JUN	JUL		
I. MANUFACTURA PRIMARIA	0	0	0	0	0	0	0	0	0	0	0	0	0	0	I. MANUFACTURA PRIMARIA
Refinación de metales	0	0	0	0	0	0	0	0	0	0	0	0	0	0	Refinación de metales
Cobre refinado	0	0	0	0	0	0	0	0	0	0	0	0	0	0	Cobre refinado
Plomo refinado	0	0	0	0	0	0	0	0	0	0	0	0	0	0	Plomo refinado
Zinc refinado	0	0	0	0	0	0	0	0	0	0	0	0	0	0	Zinc refinado
Plata refinada	0	0	0	0	0	0	0	0	0	0	0	0	0	0	Plata refinada
Zinc en polvo	0	0	0	0	0	0	0	0	0	0	0	0	0	0	Zinc en polvo
Trióxido de arsénico	0	0	0	0	0	0	0	0	0	0	0	0	0	0	Trióxido de arsénico
Bismuto	0	0	0	0	0	0	0	0	0	0	0	0	0	0	Bismuto
Otros 2/	0	0	0	0	0	0	0	0	0	0	0	0	0	0	Otros 2/
II. MANUFACTURA NO PRIMARIA	216	228	214	248	208	245	199	176	214	181	185	202	209	II. MANUFACTURA NO PRIMARIA	
A. Alimentos	319	424	385	485	316	331	337	351	424	334	429	456	420	A. Alimentos	
Condimentos	329	469	430	529	334	347	371	368	459	355	475	503	468	Condimentos	
Galletas	262	186	150	253	220	250	157	260	239	218	187	207	169	Galletas	
B. Productos Químicos	1	1	1	1	1	1	1	1	1	1	1	1	1	B. Productos Químicos	
Plásticos	31	31	31	31	31	31	25	31	31	31	31	31	31	Plásticos	
Acido sulfúrico	0	0	0	0	0	0	0	0	0	0	0	0	0	Acido sulfúrico	
Sulfato de cobre	0	0	0	0	0	0	0	0	0	0	0	0	0	Sulfato de cobre	
Sulfato de zinc	0	0	0	0	0	0	0	0	0	0	0	0	0	Sulfato de zinc	
Otros 3/	0	0	0	0	0	0	0	0	0	0	0	0	0	Otros 3/	
C. Minerales No Metálicos	252	264	248	287	243	286	231	204	247	210	212	232	242	C. Minerales No Metálicos	
Cemento	252	264	248	287	243	286	231	204	247	210	212	232	242	Cemento	
TOTAL	33	35	33	38	32	38	31	27	33	28	28	31	32	TOTAL	

1/ Cifras preliminares. A precios de 1994

2/ Oro, Selenio, Teluro, Arsénico, Antimonio, entre otros.

3/ Oleum 105,62%.

Fuente: Empresas manufactureras

Elaboración: BCRP - Sucursal Huancayo. Departamento de Estudios Económicos.



ANEXO 4

**JUNÍN: PRODUCCIÓN MANUFACTURERA 1/
(Variación Porcentual Real)**

DESCRIPCIÓN	2 016						2 017							DESCRIPCIÓN
	JUL	AGO	SET	OCT	NOV	DIC	ENE	FEB	MAR	ABR	MAY	JUN	JUL	
I. MANUFACTURA PRIMARIA	-	-	-	-	-	-	-	-	-	-	-	-	-	I. MANUFACTURA PRIMARIA
Refinación de metales	-	-	-	-	-	-	-	-	-	-	-	-	-	Refinación de metales
Cobre refinado	-	-	-	-	-	-	-	-	-	-	-	-	-	Cobre refinado
Plomo refinado	-	-	-	-	-	-	-	-	-	-	-	-	-	Plomo refinado
Zinc refinado	-	-	-	-	-	-	-	-	-	-	-	-	-	Zinc refinado
Plata refinada	-	-	-	-	-	-	-	-	-	-	-	-	-	Plata refinada
Zinc en polvo	-	-	-	-	-	-	-	-	-	-	-	-	-	Zinc en polvo
Trióxido de arsénico	-	-	-	-	-	-	-	-	-	-	-	-	-	Trióxido de arsénico
Bismuto	-	-	-	-	-	-	-	-	-	-	-	-	-	Bismuto
Otros 2/	-	-	-	-	-	-	-	-	-	-	-	-	-	Otros 2/
II. MANUFACTURA NO PRIMARIA	-6,4	-8,2	-18,7	-13,6	-7,4	3,9	-10,6	-14,2	10,6	-8,1	-10,8	4,8	-3,0	II. MANUFACTURA NO PRIMARIA
A. Alimentos	-14,7	18,8	25,1	16,1	-22,2	-6,5	-0,9	-12,8	23,8	6,1	46,9	37,7	31,9	A. Alimentos
Condimentos	-19,7	20,2	23,8	15,7	-25,1	-9,2	-2,6	-13,7	25,5	5,3	51,7	35,8	42,1	Condimentos
Galletas	44,8	2,1	49,4	21,6	11,1	19,4	27,5	-5,4	9,0	13,3	3,9	68,0	-35,3	Galletas
B. Productos Químicos	-16,7	0,0	0,0	66,7	0,0	0,0	-20,0	81,8	66,7	-50,0	25,0	66,7	0,0	B. Productos Químicos
Plásticos	-16,7	0,0	0,0	66,7	0,0	0,0	-20,0	81,8	66,7	-50,0	25,0	66,7	0,0	Plásticos
Ácido sulfúrico	-	-	-	-	-	-	-	-	-	-	-	-	-	Ácido sulfúrico
Sulfato de cobre	-	-	-	-	-	-	-	-	-	-	-	-	-	Sulfato de cobre
Sulfato de zinc	-	-	-	-	-	-	-	-	-	-	-	-	-	Sulfato de zinc
Otros 3/	-	-	-	-	-	-	-	-	-	-	-	-	-	Otros 3/
C. Minerales No Metálicos	-6,1	-9,0	-19,7	-14,5	-6,9	4,3	-10,9	-14,3	10,1	-8,5	-12,4	3,6	-4,0	C. Minerales No Metálicos
Cemento	-6,1	-9,0	-19,7	-14,5	-6,9	4,3	-10,9	-14,3	10,1	-8,5	-12,4	3,6	-4,0	Cemento
TOTAL	-6,4	-8,2	-18,7	-13,6	-7,4	3,9	-10,6	-14,2	10,6	-8,1	-10,8	4,8	-3,0	TOTAL

1/ Cifras preliminares. A precios de 1994

2/ Oro, Selenio, Teluro, Arsénico, Antimonio, entre otros.

3/ Oleum 105,62%.

Fuente: Empresas manufactureras

Elaboración: BCRP - Sucursal Huancayo. Departamento de Estudios Económicos.



ANEXO 5

JUNÍN: EXPORTACIONES FOB POR TIPO DE PRODUCTOS 1/
(Millones US\$)

TIPO	2 016						2 017							TIPO
	JUL	AGO	SET	OCT	NOV	DIC	ENE	FEB	MAR	ABR	MAY	JUN	JUL	
Productos Tradicionales	43	70	63	72	78	134	91	86	38	50	119	90	50	Productos Tradicionales
Agrícolas	8	10	12	9	7	8	4	1	2	2	2	3	5	Agrícolas
Mineros 2/	35	60	51	63	71	126	87	85	36	48	117	87	45	Mineros 2/
Productos No Tradicionales	2	5	5	3	3	3	3	2	2	2	3	3	4	Productos No Tradicionales
Agropecuarios	2	2	2	2	3	2	2	2	2	2	3	2	3	Agropecuarios
Pesqueros	0	0	0	0	0	0	0	0	0	0	0	0	0	Pesqueros
Textiles	0	0	0	0	0	0	0	0	0	0	0	0	0	Textiles
Maderas y papeles, y sus manufacturas	0	0	0	0	0	0	0	0	0	0	0	0	0	Maderas y papeles, y sus manufacturas
Químicos	0	0	0	0	0	0	0	0	0	0	0	0	0	Químicos
Minerales no metálicos	0	0	0	0	0	0	0	0	0	0	0	0	0	Minerales no metálicos
Sidero - metalúrgicos y joyería	0	3	3	0	0	0	0	0	0	0	0	0	0	Sidero - metalúrgicos y joyería
Metal - mecánicos	0	0	0	0	0	0	0	0	0	0	0	0	0	Metal - mecánicos
Otros no tradicionales	0	0	0	0	1	0	1	0	0	0	0	1	1	Otros no tradicionales
TOTAL EXPORTACIONES	45	75	68	75	81	137	93	88	40	52	122	93	55	TOTAL EXPORTACIONES

1/ Cifras Preliminares.

2/ Incluye minerales refinados.

Fuente: SUNAT

Elaboración: BCRP - Sucursal Huancayo. Departamento de Estudios Económicos.



ANEXO 6

JUNÍN: EXPORTACIONES FOB DE PRODUCTOS TRADICIONALES 1/
(Millones US\$)

TIPO	2 016						2 017						TIPO	
	JUL	AGO	SET	OCT	NOV	DIC	ENE	FEB	MAR	ABR	MAY	JUN		JUL
AGROPECUARIO	8	10	12	9	7	8	4	1	2	2	2	3	5	AGROPECUARIO
Café														Café
Volumen (TM)	2 312	2 970	3 335	2 424	1 771	2 065	1 225	371	783	613	586	888	1 593	Volumen (TM)
Valor (Millones US\$)	8	10	12	9	7	8	4	1	2	2	2	3	5	Valor (Millones US\$)
Lana														Lana
Volumen (TM)	0	0	0	0	0	0	0	0	0	0	0	0	0	Volumen (TM)
Valor (Millones US\$)	0	0	0	0	0	0	0	0	0	0	0	0	0	Valor (Millones US\$)
Chancaca														Chancaca
Volumen (TM)	0	0	0	0	0	0	0	0	0	0	0	0	0	Volumen (TM)
Valor (Millones US\$)	0	0	0	0	0	0	0	0	0	0	0	0	0	Valor (Millones US\$)
Pieles														Pieles
Volumen (TM)	0	0	0	0	0	0	0	0	0	0	0	0	0	Volumen (TM)
Valor (Millones US\$)	0	0	0	0	0	0	0	0	0	0	0	0	0	Valor (Millones US\$)
MINEROS	35	60	51	63	71	126	87	85	36	48	117	87	45	MINEROS
Plata														Plata
Volumen (TM)	0	0	0	270	375	0	0	0	0	0	0	0	0	Volumen (TM)
Valor (Millones US\$)	0	0	0	1	2	0	0	0	0	0	0	0	0	Valor (Millones US\$)
Cobre														Cobre
Volumen (TM)	32 561	71 059	49 781	96 114	74 453	124 964	68 511	76 197	35 121	52 178	100 896	81 358	40 983	Volumen (TM)
Valor (Millones US\$)	20	47	25	51	54	99	55	73	29	45	88	70	39	Valor (Millones US\$)
Plomo														Plomo
Volumen (TM)	59	2 221	3 989	460	5 145	6 176	915	0	0	256	0	630	0	Volumen (TM)
Valor (Millones US\$)	0	7	10	2	12	13	3	0	0	0	0	4	0	Valor (Millones US\$)
Zinc														Zinc
Volumen (TM)	14 531	9 071	18 982	9 004	344	20 452	48 331	15 610	10 454	4 109	23 095	5 979	0	Volumen (TM)
Valor (Millones US\$)	12	5	13	5	0	10	23	8	2	1	24	6	0	Valor (Millones US\$)
Otros														Otros
Volumen (TM)	0	0	1 251	10 596	7 837	12 561	15 174	18 278	8 951	2 409	5 367	21 116	17 200	Volumen (TM)
Valor (Millones US\$)	0	0	0	2	1	2	2	3	1	0	1	3	3	Valor (Millones US\$)
Minerales Refinados	3	1	4	3	2	3	3	1	4	1	4	4	3	Minerales Refinados
• Plata refinada														• Plata refinada
Volumen (TM)	0	0	0	0	0	0	0	0	0	0	0	0	0	Volumen (TM)
Valor (Millones US\$)	0	0	0	0	0	0	0	0	0	0	0	0	0	Valor (Millones US\$)
• Cobre refinado														• Cobre refinado
Volumen (TM)	0	0	0	0	0	0	0	0	0	0	0	0	0	Volumen (TM)
Valor (Millones US\$)	0	0	0	0	0	0	0	0	0	0	0	0	0	Valor (Millones US\$)
• Plomo refinado														• Plomo refinado
Volumen (TM)	0	0	0	0	0	0	0	0	0	0	0	0	0	Volumen (TM)
Valor (Millones US\$)	0	0	0	0	0	0	0	0	0	0	0	0	0	Valor (Millones US\$)
• Zinc refinado														• Zinc refinado
Volumen (TM)	0	0	0	0	0	0	0	0	0	0	0	0	0	Volumen (TM)
Valor (Millones US\$)	0	0	0	0	0	0	0	0	0	0	0	0	0	Valor (Millones US\$)
• Oro refinado														• Oro refinado
Volumen (Kilogramos)	118	69	157	109	120	132	121	61	189	64	142	185	106	Volumen (Kilogramos)
Valor (Millones US\$)	3	1	4	3	2	3	3	1	4	1	4	4	3	Valor (Millones US\$)
• Otros refinados (TM)														• Otros refinados (TM)
Valor (Millones US\$)	0	0	0	0	0	0	0	0	0	0	0	0	0	Valor (Millones US\$)
• Otros refinados (mil US\$)														• Otros refinados (mil US\$)
Valor (Millones US\$)	0	0	0	0	0	0	0	0	0	0	0	0	0	Valor (Millones US\$)
TOTAL	43	70	63	72	78	134	91	86	38	50	119	90	50	TOTAL

1/ Cifras Preliminares.

Fuente: SUNAT

Elaboración: BCRP - Sucursal Huancayo. Departamento de Estudios Económicos.



ANEXO 7

JUNÍN: INGRESOS CORRIENTES DEL GOBIERNO CENTRAL

(Millones de nuevos soles)

	2 016						2 017							
	JUL	AGO	SET	OCT	NOV	DIC	ENE	FEB	MAR	ABR	MAY	JUN	JUL	
I. INGRESOS TRIBUTARIOS	37	38	39	40	38	42	43	39	38	37	33	32	32	I. INGRESOS TRIBUTARIOS
1). Impuesto a la Renta	20	20	21	20	20	22	26	20	23	21	13	14	14	1). Impuesto a la Renta
Personas Naturales	5	5	4	5	5	6	6	5	4	6	5	4	5	Personas Naturales
Personas Jurídicas	13	14	16	15	15	15	19	15	15	11	7	9	9	Personas Jurídicas
Regularización	2	1	1	0	0	0	0	0	4	4	1	1	0	Regularización
2). Impuesto a las Importaciones	0	0	0	0	0	0	0	0	0	0	0	0	0	2). Impuesto a las Importaciones
3). Impuesto General a las Ventas	11	13	13	15	13	14	14	15	12	10	15	13	12	3). Impuesto General a las Ventas
4). Imp. Selectivo al Consumo (ISC)	0	0	0	0	0	0	0	0	0	0	0	0	0	4). Imp. Selectivo al Consumo (ISC)
5). Otros Ingresos Tributarios	7	5	5	5	5	6	3	3	3	6	6	6	6	5). Otros Ingresos Tributarios
II. INGRESOS NO TRIBUTARIOS	1	0	1	1	1	0	2	1	1	1	1	0	1	II. INGRESOS NO TRIBUTARIOS
TOTAL INGRESOS (I + II)	39	39	40	41	39	43	45	39	39	38	34	33	33	TOTAL INGRESOS (I + II)

Fuente: SUNAT

Elaboración: BCRP - Sucursal Huancayo. Departamento de Estudios Económicos



ANEXO 8

JUNÍN: EJECUCIÓN DEL PRESUPUESTO PÚBLICO DEL GOBIERNO NACIONAL 1/

(Millones de soles)

	2 016						2 017							
	JUL	AGO	SET	OCT	NOV	DIC	ENE	FEB	MAR	ABR	MAY	JUN	JUL	
GASTOS NO FINANCIEROS	172	98	105	111	99	241	70	107	119	112	93	104	127	GASTOS NO FINANCIEROS
a. GASTOS CORRIENTES	149	81	77	89	78	183	65	78	100	106	82	94	121	a. GASTOS CORRIENTES
1. Personal y Obligaciones Sociales	46	32	30	30	32	40	36	34	37	35	32	33	37	1. Personal y Obligaciones Sociales
2. Pensiones y Otras Prest. Sociales	50	18	18	20	20	31	19	18	19	20	18	19	47	2. Pensiones y Otras Prest. Sociales
3. Bienes y Servicios	22	16	17	14	18	32	9	14	20	14	19	20	19	3. Bienes y Servicios
4. Donaciones y Transferencias 2/	15	0	0	0	0	50	0	0	0	18	0	0	0	4. Donaciones y Transferencias
5. Otros Gastos Corrientes	16	14	12	24	7	30	2	12	23	19	12	21	18	5. Otros Gastos Corrientes
b. GASTOS DE CAPITAL	23	17	27	22	21	58	5	29	19	6	12	10	5	b. GASTOS DE CAPITAL
1. Adquisición de Activos No Financieros	15	16	26	21	21	57	4	26	17	6	12	10	5	1. Adquisición de Activos No Financieros
2. Otros gastos de capital 3/	8	1	1	1	1	1	0	3	2	0	0	0	0	2. Otros gastos de capital

1/ Información actualizada al 31 de julio de 2017.

2/ Neto de transferencias intergubernamentales.

3/ Incluye donaciones y transferencias.

FUENTE: Ministerio de Economía y Finanzas

ELABORACIÓN: BCRP, Sucursal Huancayo. Departamento de Estudios Económicos.



ANEXO 9

JUNÍN: EJECUCIÓN DEL PRESUPUESTO PÚBLICO DEL GOBIERNO REGIONAL 1/

(Millones de soles)

	2 016						2 017							
	JUL	AGO	SET	OCT	NOV	DIC	ENE	FEB	MAR	ABR	MAY	JUN	JUL	
GASTOS NO FINANCIEROS	146	114	118	108	129	318	93	84	139	138	123	117	156	GASTOS NO FINANCIEROS
a. GASTOS CORRIENTES	101	99	97	91	102	179	84	81	85	92	98	96	107	a. GASTOS CORRIENTES
1. Personal y Obligaciones Sociales	69	61	61	62	72	84	65	62	61	66	65	65	74	1. Personal y Obligaciones Sociales
2. Pensiones y Otras Prest. Sociales	12	9	10	10	10	16	13	11	10	10	10	11	13	2. Pensiones y Otras Prest. Sociales
3. Bienes y Servicios	20	21	19	18	19	60	6	9	14	16	18	17	19	3. Bienes y Servicios
4. Donaciones y Transferencias	0	0	0	0	0	0	0	0	0	0	0	0	0	4. Donaciones y Transferencias
5. Otros Gastos Corrientes	0	7	7	1	2	19	0	0	0	0	5	3	1	5. Otros Gastos Corrientes
b. GASTOS DE CAPITAL	45	15	21	17	27	139	8	3	54	47	26	21	49	b. GASTOS DE CAPITAL
1. Adquisición de Activos No Financieros	45	15	12	17	27	139	8	3	54	47	21	21	47	1. Adquisición de Activos No Financieros
2. Otros gastos de capital 2/	0	0	9	0	0	0	0	0	0	0	4	0	2	2. Otros gastos de capital

1/ Información actualizada al 31 de julio de 2017.

2/ Incluye donaciones y transferencias.

FUENTE: Ministerio de Economía y Finanzas

ELABORACIÓN: BCRP, Sucursal Huancayo. Departamento de Estudios Económicos.



ANEXO 10

JUNÍN: EJECUCIÓN DEL PRESUPUESTO PÚBLICO DE LOS GOBIERNOS LOCALES 1/

(Millones de soles)

	2 016						2 017							
	JUL	AGO	SET	OCT	NOV	DIC	ENE	FEB	MAR	ABR	MAY	JUN		JUL
GASTOS NO FINANCIEROS	86	60	88	64	62	193	19	42	68	56	71	61	87	GASTOS NO FINANCIEROS
a. GASTOS CORRIENTES	35	30	30	27	26	54	16	22	31	27	33	28	36	a. GASTOS CORRIENTES
1. Personal y Obligaciones Sociales	11	7	7	7	7	11	10	7	8	7	8	7	12	1. Personal y Obligaciones Sociales
2. Pensiones y Otras Prest. Sociales	2	3	3	3	2	5	1	1	1	2	3	2	3	2. Pensiones y Otras Prest. Sociales
3. Bienes y Servicios	19	18	19	16	16	33	6	13	20	16	20	19	20	3. Bienes y Servicios
4. Donaciones y Transferencias	2	1	1	1	1	4	0	0	1	1	2	0	1	4. Donaciones y Transferencias
5. Otros Gastos Corrientes	0	0	0	0	0	1	0	0	1	0	0	0	0	5. Otros Gastos Corrientes
b. GASTOS DE CAPITAL	52	30	58	37	36	139	3	20	37	29	38	33	51	b. GASTOS DE CAPITAL
1. Adquisición de Activos No Financieros	50	30	58	37	36	139	3	20	37	29	38	33	51	1. Adquisición de Activos No Financieros
2. Otros gastos de capital 2/	1	0	0	0	0	0	0	0	0	0	0	1	0	2. Otros gastos de capital

1/ Información actualizada al 31 de julio de 2017.

2/ Incluye donaciones y transferencias.

FUENTE: Ministerio de Economía y Finanzas

ELABORACIÓN: BCRP, Sucursal Huancayo. Departamento de Estudios Económicos



ANEXO 11

JUNÍN: MOROSIDAD 1/
(En porcentajes)

ENTIDADES FINANCIERAS	2 016							2 017						ENTIDADES FINANCIERAS
	JUN	JUL	AGO	SET	OCT	NOV	DIC	ENE	FEB	MAR	ABR	MAY	JUN	
I. BANCA MÚLTIPLE	5,7	5,7	5,8	5,8	5,6	5,7	5,6	5,8	5,7	5,8	5,9	5,9	5,7	I. BANCA MÚLTIPLE
II. INSTITUCIONES NO BANCARIAS														II. INSTITUCIONES NO BANCARIAS
Financieras	5,5	5,8	6,0	6,1	6,2	5,8	5,5	5,8	5,9	5,9	6,2	6,5	6,8	Financieras
Cajas Municipales	3,6	3,8	3,8	3,7	3,8	3,7	3,2	3,6	3,6	3,7	3,8	3,7	3,6	Cajas Municipales
Cajas Rurales	4,0	4,1	3,9	3,8	3,8	3,5	3,3	3,6	3,5	3,7	3,7	3,8	5,3	Cajas Rurales
EDPYMEs	9,4	9,8	9,4	9,4	9,5	9,1	9,2	9,7	9,9	9,3	10,0	10,4	25,9	EDPYMEs
III. ENTIDADES ESTATALES														III. ENTIDADES ESTATALES
Banco de la Nación 2/	1,3	1,3	1,3	1,3	1,3	1,3	1,3	1,3	1,3	1,4	1,4	1,4	1,5	Banco de la Nación 2/
Agrobanco 3/	2,5	2,2	1,5	1,5	2,1	2,1	2,0	3,0	3,6	3,6	3,5	3,5	1,8	Agrobanco 3/
TOTAL	4,8	4,9	4,9	4,9	4,9	4,8	4,6	4,9	4,9	4,9	5,0	5,1	4,9	TOTAL

1/ Cifras preliminares.

2/ Sólo considera los créditos de consumo e hipotecario.

3/ No considera los créditos a las demás empresas del sector.

Fuente: SBS y AFP.

Elaboración: BCRP - Sucursal Huancayo. Departamento de Estudios Económicos.

