

**BANCO CENTRAL DE RESERVA DEL PERÚ**  
**SUCURSAL HUANCAYO**



**JUNÍN: Síntesis de Actividad Económica**  
**Marzo 2017<sup>1</sup>**

**Departamento de Estudios Económicos**

---

<sup>1</sup> En el presente informe participaron Francisco Callupe Casaño y Miguel Angel Campos Arias.

## ÍNDICE

|   | <i>Página</i> |
|---|---------------|
| <b>RESUMEN EJECUTIVO .....</b>                        | <b>3</b>      |
| <b>I. ACTIVIDAD PRODUCTIVA.....</b>                   | <b>5</b>      |
| 1. Actividad primaria.....                            | 5             |
| 1.1 Sector agropecuario.....                          | 5             |
| 1.2 Sector minería.....                               | 7             |
| 2. Otros indicadores sectoriales.....                 | 8             |
| 1.1 Sector manufactura.....                           | 8             |
| 2.2 Sector construcción.....                          | 9             |
| 2.3 Arribos a los establecimientos de hospedaje ..... | 10            |
| <b>II. SECTOR EXTERNO .....</b>                       | <b>11</b>     |
| 1. Exportaciones.....                                 | 11            |
| <b>III. CRÉDITOS Y DEPÓSITOS .....</b>                | <b>12</b>     |
| 1. Créditos.....                                      | 12            |
| 2. Depósitos .....                                    | 14            |
| <b>IV. EJECUCIÓN DEL PRESUPUESTO PÚBLICO .....</b>    | <b>15</b>     |
| 1. Ejecución del Presupuesto Público.....             | 15            |
| 2. Ejecución del Presupuesto de Inversiones .....     | 16            |
| <b>V. ANEXOS .....</b>                                | <b>18</b>     |



## RESUMEN EJECUTIVO

---

### Principales hechos de importancia

- Durante el tercer mes del año, la actividad minera se recuperó, luego de cinco meses de resultados adversos, creciendo en el mes en 6,1 por ciento, como resultado de la mayor oferta de cobre (mineras Chinalco y Austria Duvaz), oro (minera IRL) y molibdeno (minera Chinalco). Contrariamente, el sector agropecuario registró una reducción de 1,9 por ciento en el mes, influenciada por la parte pecuaria.
- En cuanto a los otros indicadores de actividad económica en la región, destacó el incremento de la producción manufacturera (10,6 por ciento), del crédito directo total (10,9 por ciento), crédito de consumo (14,6 por ciento), crédito hipotecario (5,5 por ciento) y la inversión pública (61,0 por ciento). Contrariamente, disminuyeron los despachos de cemento (-1,1 por ciento).

### Actividad primaria

- El **sector agropecuario** registró una disminución de 1,9 por ciento en el mes, ante la menor oferta del sub sector pecuario (-11,0 por ciento); mientras que el sub sector agrícola no varió. Respecto a la parte pecuaria, la reducción se relacionó a la menor producción de huevo, lana y carnes de ave, caprino y llama. Entre enero y marzo, decreció en 0,9 por ciento, ante la menor oferta de las partes agrícola (-0,8 por ciento) y pecuaria (-1,3 por ciento), principalmente para el mercado interno en el primer caso (por maíz choclo, naranja, plátano, papa, zanahoria, mandarina, haba grano verde, espinaca y yuca).
- La **actividad minera** creció en 6,1 por ciento en el mes, como resultado de la mayor producción de cobre (32,0 por ciento), oro (6,2 por ciento) y molibdeno (98,5 por ciento). El incremento de 32,0 por ciento en cobre se asoció principalmente a Minera Chinalco (44,8 por ciento más). Entre enero y marzo, se contrajo en 2,5 por ciento, explicado por la menor obtención de plomo, zinc y plata. Durante el año, la producción de cobre de Minera Chinalco, que representó el 89,1 por ciento del total ofertado en el periodo, se incrementó en 22,1 por ciento.

### Otros indicadores de actividad económica

- La **producción manufacturera**, a precios de 1994, se recuperó, luego de ser negativo en los dos meses previos, creciendo en 10,6 por ciento en el mes, como resultado de la mayor producción de la manufactura no primaria, toda vez que la manufactura primaria fue nula (por el cierre de operaciones de la empresa refinadora de minerales Doe Run). El resultado favorable del mes se debió a la mayor producción de cemento (10,1 por ciento), alimentos (condimentos y galletas) y productos químicos (plástico); mientras que entre enero y marzo se contrajo en 5,2 por ciento (debido a la menor producción de cemento).
- En marzo, los **despachos de cemento** en Junín, a cargo de la empresa UNACEM (plantas de Condorcocha y Atocongo con las marcas Cemento Andino y Sol, respectivamente) decrecieron en 1,1 por ciento, ante la menor inversión privada (culminación de edificación de departamentos y por menor demanda de algunas mineras y de contratistas vinculados al sector), toda vez que la inversión pública del mes creció en 61,0 por ciento. Entre enero y marzo, disminuyó en 5,7 por ciento, debido únicamente a la desaceleración de la inversión privada, ya que la inversión pública, en lo que va del año, aumentó en 61,6 por ciento.

- El **crédito directo total** en la región (S/ 4 963 millones, calculado con tipo de cambio fijo) creció en 10,9 por ciento respecto a igual mes del año pasado, explicado en los incrementos que se orientaron a los rubros de **empresa** (10,1 por ciento), **consumo** (14,6 por ciento) e **hipotecario** (5,5 por ciento). Respecto al mes previo, aumentó en 0,7 por ciento, sustentado en mayores créditos para empresas, consumo e hipotecario.
- La **inversión pública** en el mes (S/ 108 millones) se incrementó en S/ 43 millones (61,0 por ciento de variación real interanual), debido a mayores montos devengados en los gobiernos Nacional (S/. 3 millones más) y, principalmente, Regional (S/ 40 millones más). Entre enero y marzo sumó S/ 172 millones, aumentando en S/ 69 millones en términos nominales (61,6 por ciento en términos reales). Respecto a los principales proyectos que se ejecutaron entre enero y marzo, sobresalieron: “Mejoramiento y rehabilitación de la carretera Mazamari - Pangoa – Cubantia” a cargo del Gobierno Central con S/18,8 millones devengados; el “Mejoramiento de la capacidad resolutive del hospital El Carmen, Huancayo”, a cargo del Gobierno Regional con S/14,6 millones devengados; la “Implementación del Instituto Regional de Enfermedades Neoplásicas de la Macro Región del Centro del Perú”, a cargo del Gobierno Regional con S/13,4 millones devengados; y el “Mejoramiento de la carretera Chupuro - Vista Alegre - Chicche - Chongos Alto – Huasicancha” con S/ 8,4 millones devengados a cargo del Gobierno Regional.

**CUADRO N° 1**  
**JUNÍN: OTROS INDICADORES DE ACTIVIDAD ECONÓMICA**  
 (Variación % respecto a similar mes del año anterior)

|   | Oct.16  | Nov.16  | Dic.16 | Ene.17  | Feb.17  | Mar.17 |
|---|---------|---------|--------|---------|---------|--------|
| Producción industrial 1/                    | ↓ -13,6 | ↓ -7,4  | ↑ 3,9  | ↓ -10,6 | ↓ -14,2 | ↑ 10,6 |
| Despachos de cemento 1/                     | ↓ -12,5 | ↓ -11,0 | ↓ -7,4 | ↓ -7,7  | ↓ -7,9  | ↓ -1,1 |
| Arribos a los establecimientos de hospedaje | ↑ 1,5   | ↑ 5,3   | ↓ -5,1 |         |         |        |
| Crédito total 2/                            | ↑ 10,5  | ↑ 10,7  | ↑ 10,9 | ↑ 10,8  | ↑ 11,2  | ↑ 10,9 |
| Crédito de consumo 2/                       | ↑ 9,6   | ↑ 10,4  | ↑ 11,0 | ↑ 11,5  | ↑ 14,0  | ↑ 14,6 |
| Crédito hipotecario 2/                      | ↑ 6,4   | ↑ 6,2   | ↑ 6,6  | ↑ 5,5   | ↑ 5,5   | ↑ 5,5  |
| Inversión pública 1/                        | ↓ -21,2 | ↓ -13,9 | ↑ 15,5 | ↓ -19,0 | ↑ 136,1 | ↑ 61,0 |

1/ En términos reales.

2/ En términos nominales, con tipo de cambio fijo.

Fuentes: UNACEM, MINCETUR, SBS y AFP, MEF y empresas manufactureras.

## I. ACTIVIDAD PRODUCTIVA

### 1. Actividad primaria

#### 1.1 Sector agropecuario

- La actividad agropecuaria disminuyó en 1,9 por ciento en el mes, ante la menor producción del sub sector pecuario (-11,0 por ciento). Entre enero y marzo, evidenció una contracción de 0,9 por ciento, ante la reducción de las partes agrícola (-0,8 por ciento) y pecuaria (-1,3 por ciento).

**CUADRO N° 2**  
**JUNÍN: SECTOR AGROPECUARIO 1/**  
(Miles de toneladas)

| Subsectores  | Estructura<br>Porcentual<br>2015 /2 | Marzo |       |              | Enero - Marzo |       |             |
|--|-------------------------------------|-------|-------|--------------|---------------|-------|-------------|
|  |                                     | 2 016 | 2 017 | Var.%        | 2 016         | 2 017 | Var.%       |
| <b>AGRÍCOLA</b>  | <b>83,3</b>                         |       |       | <b>0,0</b>   |               |       | <b>-0,8</b> |
| <b>Orientada al mercado interno 2/</b>                 | <b>64,2</b>                         |       |       | <b>-10,1</b> |               |       | <b>-6,0</b> |
| Piña   | 8,6                                 | 33,5  | 33,9  | 1,4          | 99,4          | 97,7  | -1,7        |
| Papa   | 13,5                                | 38,0  | 36,8  | -3,4         | 75,2          | 74,3  | -1,2        |
| Naranja  | 7,7                                 | 20,5  | 15,5  | -24,6        | 63,5          | 59,2  | -6,8        |
| Plátano  | 4,6                                 | 17,0  | 14,3  | -15,8        | 50,4          | 45,1  | -10,6       |
| Maíz Choclo  | 3,2                                 | 22,3  | 12,3  | -44,8        | 34,9          | 20,8  | -40,3       |
| Yuca   | 1,9                                 | 6,3   | 6,3   | -0,1         | 20,1          | 20,7  | 3,1         |
| Zanahoria  | 0,8                                 | 5,4   | 4,9   | -9,2         | 13,9          | 12,0  | -13,6       |
| Arveja Grano Verde                                     | 1,7                                 | 4,5   | 5,1   | 12,7         | 11,4          | 11,0  | -3,7        |
| <b>Orientada al mercado externo y agroindustria 2/</b> | <b>19,2</b>                         |       |       | <b>23,9</b>  |               |       | <b>20,5</b> |
| Maíz A. Duro   | 0,8                                 | 3,9   | 4,2   | 6,1          | 9,9           | 11,5  | 17,0        |
| Café   | 13,0                                | 5,2   | 7,0   | 34,2         | 7,2           | 9,2   | 27,5        |
| Cacao  | 5,3                                 | 1,6   | 1,6   | -2,2         | 2,3           | 2,3   | 1,2         |
| <b>PECUARIO</b>  | <b>16,7</b>                         |       |       | <b>-11,0</b> |               |       | <b>-1,3</b> |
| Carne de vacuno 3/                                     | 4,3                                 | 0,7   | 0,7   | 0,7          | 2,2           | 2,3   | 7,6         |
| Carne de ave 3/  | 3,5                                 | 1,6   | 1,0   | -36,1        | 4,0           | 3,4   | -13,9       |
| Carne de ovino 3/                                      | 1,8                                 | 0,2   | 0,2   | 1,0          | 0,7           | 0,7   | 2,5         |
| Leche  | 2,7                                 | 4,4   | 4,5   | 2,7          | 12,6          | 13,0  | 3,3         |
| <b>SECTOR AGROPECUARIO</b>                             | <b>100,0</b>                        |       |       | <b>-1,9</b>  |               |       | <b>-0,9</b> |

1/ Cifras preliminares

2/ A precios de 2007.

3/ Peso neto

Fuente: MINAGRI

Elaboración: BCRP - Sucursal Huancayo. Departamento de Estudios Económicos

- En marzo, el sub sector agrícola no varío, debido a que la menor oferta con destino al mercado interno (-10,1 por ciento) se contrarrestó con la mayor producción para el sector externo y/o agroindustria (23,9 por ciento), destacando en el primer caso la menor producción de maíz choclo, naranja, plátano, papa, zanahoria, mandarina, haba verde, espinaca y yuca; mientras que para exportación y/o agroindustria sobresalió la mayor oferta de café y maíz amarillo duro. Respecto a papa, maíz choclo, zanahoria, haba verde y espinaca, se debió al mal clima por falta de lluvias en periodo de instalación y exceso de las mismas durante febrero y marzo. Entre enero y marzo, el sub sector cayó en 0,8 por ciento, principalmente por maíz choclo, plátano, naranja, zanahoria, piña, papa, mandarina, arveja y haba grano verde, palta y espinaca.

- La producción pecuaria disminuyó en 11,0 por ciento en marzo, debido a la menor oferta de huevo, lana y carnes de ave, caprino y llama; justificándose en huevo y carne de ave, por menores rendimientos y mayores costos de transporte en la zona ceja de selva y selva del departamento. Entre enero y marzo, se contrajo en 1,3 por ciento, influenciado por la menor producción de carne de ave, seguido de huevo y carne de caprino. Se calcula que la oferta actual de leche se encontraría alrededor de 140 mil litros diarios, de los cuales el 70 por ciento se destina al mercado de Lima, concentrándose la mayor oferta en el Valle del Mantaro.
- En cuanto al avance de las siembras, entre agosto y marzo (campaña 2016-2017) se instalaron 102 038 hectáreas, menor en 2 051 hectáreas (-2,0 por ciento) comparado a similar periodo de la campaña anterior. El resultado se explicó por la caída en la siembra de cultivos permanentes (2 337 hectáreas menos), principalmente por café (2 362 hectáreas menos), piña y pastos; explicándose en café por un efecto base, toda vez que no se incrementó la superficie en producción como en años anteriores, llegándose a contabilizar 3 547 hectáreas sembradas durante toda la campaña anterior (2015-2016), para el reemplazo de plantaciones vulnerables a “la roya” (variedades “arábicas”), por otras tolerantes (variedades híbridas, como los “catimores”).

**CUADRO N° 3**  
**JUNÍN: SUPERFICIE SEMBRADA 1/**  
(Hectáreas)

|                              | <u>Campaña Agrícola 2/</u> |                | <u>Variación</u> |              |
|------------------------------|----------------------------|----------------|------------------|--------------|
|                              | 2015-2016                  | 2016-2017      | Absoluta         | Porcentual   |
| <b>Cultivos Transitorios</b> | <b>94 170</b>              | <b>94 456</b>  | <b>286</b>       | <b>0,3</b>   |
| Papa                         | 20 169                     | 20 586         | 417              | 2,1          |
| Cebada Grano                 | 10 589                     | 10 750         | 161              | 1,5          |
| Maíz Amiláceo                | 7 855                      | 7 823          | -32              | -0,4         |
| Maíz Choclo                  | 6 209                      | 7 637          | 1 428            | 23,0         |
| Yuca                         | 5 641                      | 6 389          | 748              | 13,3         |
| Maíz A. Duro                 | 4 824                      | 5 305          | 481              | 10,0         |
| Trigo                        | 5 184                      | 5 166          | -18              | -0,3         |
| Avena Forrajera              | 4 372                      | 4 866          | 494              | 11,3         |
| Arveja Grano Verde           | 3 616                      | 3 613          | -3               | -0,1         |
| Frijol Grano Seco            | 3 156                      | 3 338          | 182              | 5,8          |
| Otros                        | 22 555                     | 18 983         | -3 572           | -15,8        |
| <b>Cultivos Permanentes</b>  | <b>9 919</b>               | <b>7 582</b>   | <b>-2 337</b>    | <b>-23,6</b> |
| Piña                         | 2 018                      | 1 868          | -150             | -7,4         |
| Plátano                      | 1 379                      | 1 645          | 266              | 19,3         |
| Cacao                        | 936                        | 1 391          | 455              | 48,6         |
| Café                         | 3 141                      | 779            | -2 362           | -75,2        |
| Cebada Forrajera             | 608                        | 602            | -6               | -1,0         |
| Otros                        | 1 837                      | 1 297          | -540             | -29,4        |
| <b>TOTAL</b>                 | <b>104 089</b>             | <b>102 038</b> | <b>-2 051</b>    | <b>-2,0</b>  |

1/ Cifras preliminares

2/ De agosto a marzo

Fuente: Dirección Regional de Agricultura - Junín

Elaboración: BCRP - Sucursal Huancayo. Departamento de Estudios Económicos



## 1.2 Sector minería

- La actividad minera, luego de cinco meses de resultados adversos, observó un crecimiento de 6,1 por ciento en el mes, debido a la mayor producción de cobre (mineras Chinalco y Austria Duvaz), oro (minera IRL) y molibdeno (minera Chinalco). El resultado en cobre se asoció principalmente a Minera Chinalco, al aumentar su producción en 44,8 por ciento en el mes, asociado a mayores volúmenes de procesamiento en la actividad minera de beneficio.
- Entre enero y marzo, se contrajo en 2,5 por ciento, explicado por la menor producción de plomo (-26,8 por ciento), zinc (-18,3 por ciento) y plata (-16,9 por ciento); principalmente en las mineras Volcan, Chungar, Casapalca, Argentum y Austria Duvaz; mientras que creció la oferta de cobre (16,1 por ciento), explicado por los mayores volúmenes concentrados en minera Chinalco, cuya oferta significó en el avance el 89,1 por ciento del total de cobre producido en Junín. Entre enero y marzo, la producción de cobre representó el 49 por ciento del VBP minero a precios de 2007, seguido de zinc (29 por ciento), plata (13 por ciento), plomo (4 por ciento) y molibdeno (4 por ciento). Minera Chinalco, sumó en el avance, una oferta de cobre (38 333 toneladas), zinc (3 857 toneladas), plata (28 878 kilogramos) y molibdeno (338 toneladas).

**CUADRO N° 4**  
**JUNÍN: SECTOR MINERÍA 1/**  
(Variación % real respecto a similar periodo del año anterior)

|                    | Estructura<br>Porcentual<br>2015 2/ | Marzo  |        |            | Enero - Marzo |         |             |
|--------------------|-------------------------------------|--------|--------|------------|---------------|---------|-------------|
|                    |                                     | 2 016  | 2 017  | Var. %     | 2 016         | 2 017   | Var. %      |
| Cobre (TMF)        | 48,4                                | 12 463 | 16 455 | 32,0       | 37 048        | 43 008  | 16,1        |
| Plomo (TMF)        | 3,6                                 | 4 365  | 2 930  | -32,9      | 13 172        | 9 648   | -26,8       |
| Zinc (TMF)         | 27,5                                | 26 413 | 23 525 | -10,9      | 80 263        | 65 548  | -18,3       |
| Plata (Kg.f)       | 13,7                                | 68 492 | 50 973 | -25,6      | 198 097       | 164 643 | -16,9       |
| Oro (Grm.f)        | 0,7                                 | 67 111 | 71 252 | 6,2        | 175 627       | 280 719 | 59,8        |
| Molibdeno (TMF)    | 6,2                                 | 64     | 126    | 98,5       | 274           | 338     | 23,6        |
| <b>TOTAL 1/ 2/</b> | <b>100,0</b>                        |        |        | <b>6,1</b> |               |         | <b>-2,5</b> |

1/ Cifras preliminares.

2/ A precios de 2007.

Fuente: MINEM.

Elaboración: BCRP - Sucursal Huancayo. Departamento de Estudios Económicos.

**GRÁFICO N° 1**  
**JUNÍN: CRECIMIENTO DE LA PRODUCCIÓN MINERA**  
(Variación % real respecto a similar mes del año anterior)

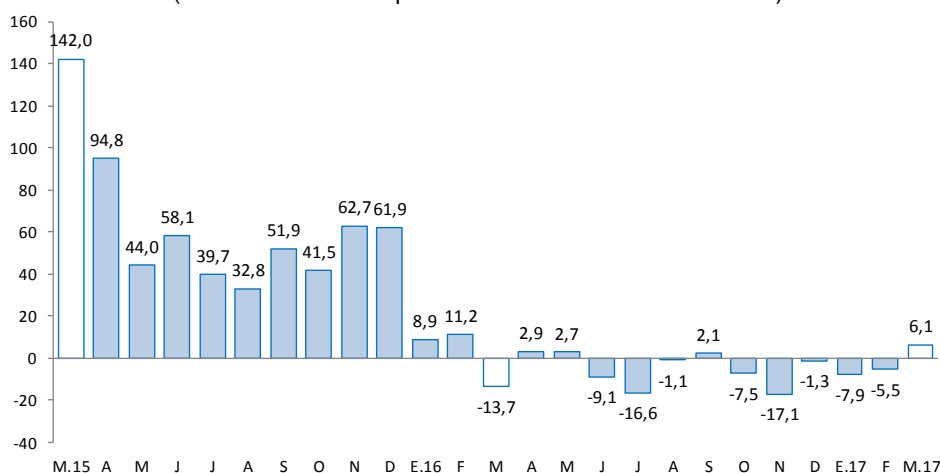

Fuente: MINEM.

Elaboración: BCRP - Sucursal Huancayo. Departamento de Estudios Económicos.

## 2. Otros indicadores sectoriales

### 1.1 Sector manufactura

- En marzo, a precios de 1994, el desempeño de la actividad manufacturera fue positiva, luego de dos meses de resultados adversos. El incremento de 10,6 por ciento en el mes se asoció a la mayor oferta de la manufactura no primaria, toda vez que el sub sector primario fue nulo (debido a la paralización de la empresa Doe Run en el complejo metalúrgico de La Oroya). Entre enero y marzo, cayó 5,2 por ciento, influenciado por los resultados desfavorables de la manufactura no primaria.
- En la **manufactura no primaria**, el incremento de 10,6 por ciento en el mes se relacionó a la mayor oferta de cemento (10,1 por ciento) en la planta Condorcocha de la empresa UNACEM, así como por condimentos (25,5 por ciento), galletas (9,0 por ciento) y plástico (66,7 por ciento). Entre enero y marzo, se contrajo en 5,2 por ciento, debido a la menor oferta de cemento (-5,5 por ciento), a pesar del incremento en alimentos (condimentos y galletas) y productos químicos (plástico).

**CUADRO N° 5**  
**JUNÍN: SECTOR MANUFACTURA 1/**  
(Variación % real respecto a similar periodo del año anterior)

|                                | Estructura<br>Porcentual<br>2015 2/ | Marzo       | Enero - Marzo |
|--------------------------------|-------------------------------------|-------------|---------------|
|                                |                                     | Var. %      | Var. %        |
| <b>MANUFACTURA PRIMARIA</b>    | <b>0,0</b>                          | =           | =             |
| <b>Refinación de metales</b>   | <b>0,0</b>                          | -           | -             |
| Cobre refinado                 | 0,0                                 | -           | -             |
| Plomo refinado                 | 0,0                                 | -           | -             |
| Zinc refinado                  | 0,0                                 | -           | -             |
| Plata refinada                 | 0,0                                 | -           | -             |
| Zinc en polvo                  | 0,0                                 | -           | -             |
| Trióxido de arsénico           | 0,0                                 | -           | -             |
| Bismuto                        | 0,0                                 | -           | -             |
| Otros 2/                       | 0,0                                 | -           | -             |
| <b>MANUFACTURA NO PRIMARIA</b> | <b>100,0</b>                        | <b>10,6</b> | <b>-5,2</b>   |
| <b>Alimentos</b>               | <b>2,8</b>                          | <b>23,8</b> | <b>2,5</b>    |
| Condimentos                    | 2,6                                 | 25,5        | 2,1           |
| Galletas                       | 0,2                                 | 9,0         | 6,3           |
| <b>Productos Químicos</b>      | <b>0,0</b>                          | <b>66,7</b> | <b>30,2</b>   |
| Plásticos                      | 0,0                                 | 66,7        | 30,2          |
| Acido sulfúrico                | 0,0                                 | -           | -             |
| Sulfato de cobre               | 0,0                                 | -           | -             |
| Sulfato de zinc                | 0,0                                 | -           | -             |
| Otros 2/                       | 0,0                                 | -           | -             |
| <b>Minerales No Metálicos</b>  | <b>97,1</b>                         | <b>10,1</b> | <b>-5,5</b>   |
| Cemento                        | 97,1                                | 10,1        | -5,5          |
| <b>TOTAL</b>                   | <b>100,0</b>                        | <b>10,6</b> | <b>-5,2</b>   |

1/ Cifras preliminares.

2/ A precios de 1994.

Fuente: Empresas manufactureras

Elaboración: BCRP - Sucursal Huancayo. Departamento de Estudios Económicos.





**GRÁFICO N° 2**  
**JUNÍN: CRECIMIENTO DE LA MANUFACTURA NO PRIMARIA**  
 (Variación % real respecto a similar mes del año anterior)

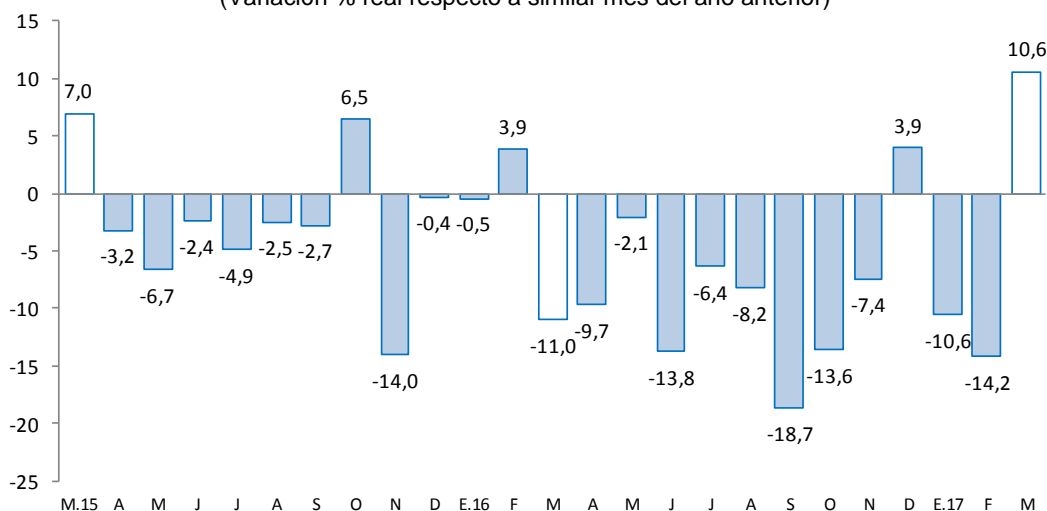

Fuente: Empresas Manufactureras

Elaboración: BCRP - Sucursal Huancayo. Departamento de Estudios Económicos.

## 2.2 Sector construcción

- Los despachos de cemento en Junín, por la empresa UNACEM (plantas Condorcocha y Atocongo con las marcas Cemento Andino y Sol, respectivamente), disminuyeron en el mes en 1,1 por ciento, sumando así ocho meses de resultados adversos. La caída del mes se debió a la reducción de la inversión privada, al culminarse la construcción de departamentos para vivienda y por la menor demanda de constructoras y algunas empresas mineras; toda vez que aumentó la inversión pública en el mes (61,0 por ciento), principalmente en los gobiernos Nacional y Regional.

**GRÁFICO N° 3**  
**JUNÍN: CRECIMIENTO DE LOS DESPACHOS DE CEMENTO**  
 (Variación % real respecto a similar mes del año anterior)

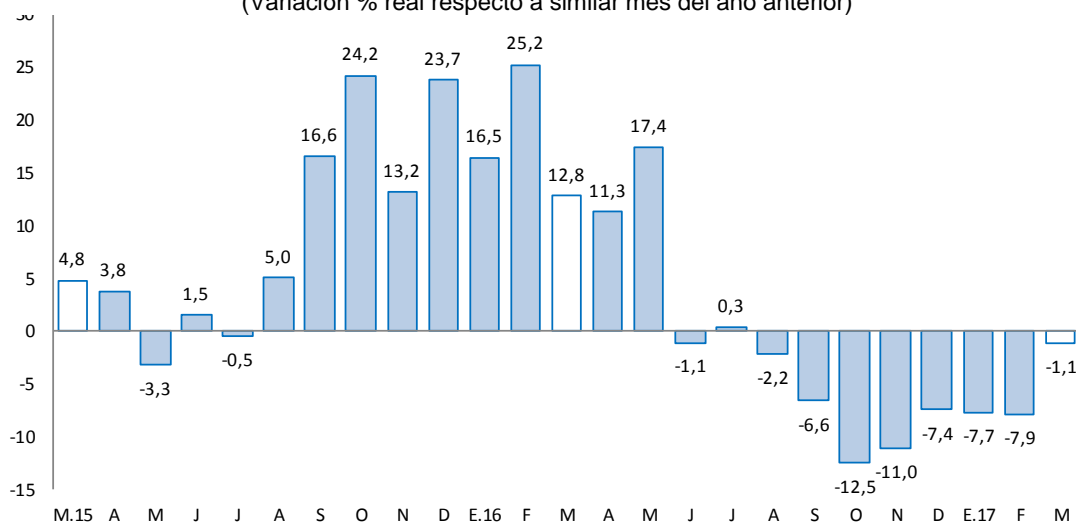

Fuente: UNACEM (Plantas Condorcocha y Atocongo).

Elaboración: BCRP - Sucursal Huancayo. Departamento de Estudios Económicos.



- Entre enero y marzo, cayó en 5,7 por ciento, influenciado por el resultado de enero (-7,7 por ciento) y febrero (-7,9 por ciento); las que se explicaron por la menor inversión privada (para vivienda multifamiliar, autoconstrucción, contratistas y algunas empresas mineras), mientras que la inversión pública aumentó en 61,6 por ciento.
- En julio de 2012, Cementos Lima y Cemento Andino concretaron la fusión por absorción, dando origen a la nueva compañía Unión Andina de Cementos S.A.A. (UNACEM) desde fines de dicho año.

### 2.3 Arribos a los establecimientos de hospedaje

- Al término de diciembre 2016, el número de arribos a los establecimientos de hospedaje (93,6 miles) se contrajo en 5,1 por ciento, luego de crecer por doce meses seguidos. La caída del mes se debió a la menor visita de turistas nacionales (-5,1 por ciento) y extranjeros (-12,3 por ciento) hacia las provincias de Chanchamayo y Satipo (Selva Central), y el Valle del Mantaro, influenciado por la mayor presencia de lluvias y dificultades en la carretera central (huaicos).
- Durante el 2016, los arribos (1 200,4 miles) crecieron en 6,7 por ciento respecto de 2015, debido a la mayor afluencia de visitantes nacionales (6,7 por ciento) y extranjeros (5,4 por ciento) por motivo de Semana Santa en marzo, festividades de las Cruces en mayo, y festividades de Santiago en agosto; no obstante que entre enero y febrero se registraron dificultades en la carretera central (huaicos). Del total de arribos en el año, el 99,5 por ciento fueron nacionales, de los cuales el 48,2 por ciento procedió del propio departamento, seguido de Lima Metropolitana (24,9 por ciento), Lima provincias (8,6 por ciento) y Huancavelica (5,5 por ciento); mientras que, en los extranjeros, de los 5 612 visitantes, el 21,0 por ciento provino de los Estados Unidos, seguido de España (17,2 por ciento), Francia (6,9 por ciento), Colombia (5,6 por ciento) y Chile (4,9 por ciento), entre los principales.

**GRÁFICO N° 4**  
**JUNÍN: CRECIMIENTO DE ARRIBOS A ESTABLECIMIENTOS DE HOSPEDAJE**  
 (Variación %)

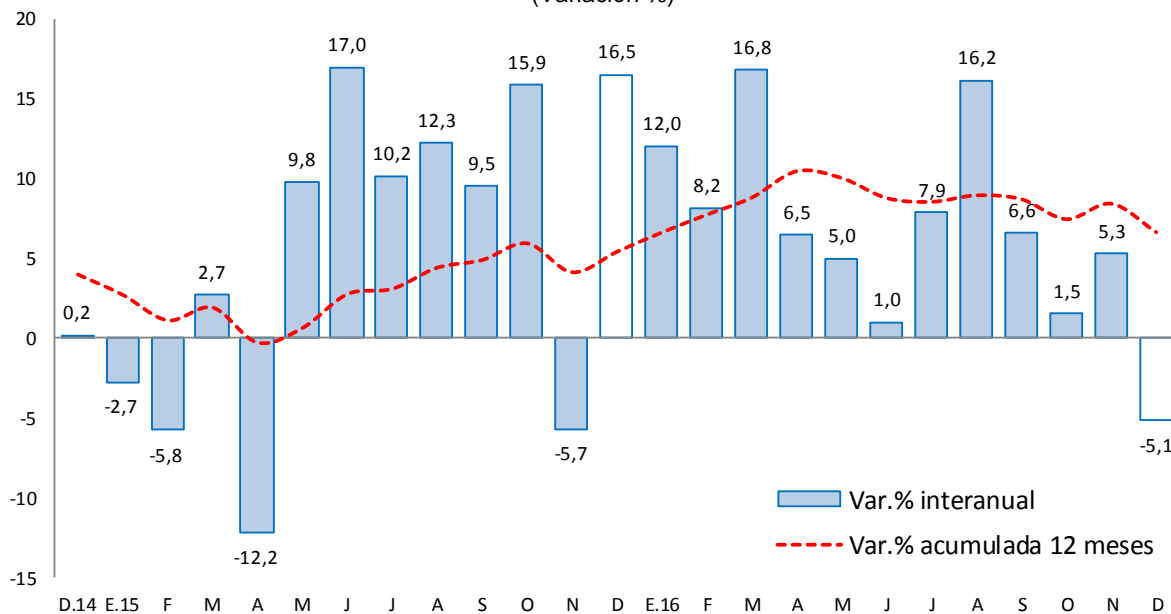

Fuente: MINCETUR  
 Elaboración: BCRP - Sucursal Huancayo. Departamento de Estudios Económicos.

## II. SECTOR EXTERNO

### 1. Exportaciones

- Al término de marzo, las exportaciones totalizaron US\$ 40 millones, inferior en US\$ 8 millones (-16,9 por ciento) a su similar del año previo, debido a menores envíos de productos **tradicionales** (US\$ 9 millones o 18,7 por ciento menos), no obstante el incremento en los **no tradicionales** (US\$ 1 millón o 59,9 por ciento más); explicado en el primer caso por la reducción en productos mineros (US\$ 10 millones menos), principalmente por concentrados de zinc (59,6 por ciento menos) y los nulos envíos de plomo. La exportación de minerales refinados es nula por los inconvenientes en la empresa Doe Run desde mediados de 2014. En cuanto a los no tradicionales, el incremento se relacionó a cacao, jengibre, maca, musgos y líquenes para adorno, y por prendas de vestir y confecciones.

**CUADRO Nº 6**  
**JUNÍN: EXPORTACIONES POR GRUPO DE PRODUCTOS 1/**  
(Valor FOB en millones de US\$)

| TIPO                              | Estructura %<br>2015 | Marzo     |           |              | Enero - Marzo |            |             |
|-----------------------------------|----------------------|-----------|-----------|--------------|---------------|------------|-------------|
|                                   |                      | 2 016     | 2 017     | Var. %       | 2 016         | 2 017      | Var. %      |
| <b>Productos Tradicionales</b>    | <b>95,9</b>          | <b>46</b> | <b>38</b> | <b>-18,7</b> | <b>126</b>    | <b>215</b> | <b>70,4</b> |
| Agropecuario                      | 5,6                  | 1         | 2         | 100,0        | 3             | 8          | 137,1       |
| Minero 2/                         | 90,3                 | 45        | 36        | -21,7        | 123           | 207        | 68,7        |
| <b>Productos No Tradicionales</b> | <b>4,1</b>           | <b>1</b>  | <b>2</b>  | <b>59,9</b>  | <b>5</b>      | <b>6</b>   | <b>17,9</b> |
| Agropecuarios                     | 3,1                  | 1         | 2         | 70,8         | 3             | 5          | 55,6        |
| Pesquero                          | 0,0                  | 0         | 0         | -            | 0             | 0          | -           |
| Textil                            | 0,1                  | 0         | 0         | 133,8        | 0             | 0          | 33,3        |
| Maderas y papeles, y sus manf.    | 0,2                  | 0         | 0         | -40,1        | 0             | 0          | -61,9       |
| Químicos                          | 0,0                  | 0         | 0         | 316,4        | 0             | 0          | 11 680,2    |
| Minerales no metálicos            | 0,0                  | 0         | 0         | -            | 0             | 0          | -100,0      |
| Sidero - Metalúrgicos y joyería   | 0,4                  | 0         | 0         | -            | 0             | 0          | -           |
| Metal - Mecánicos                 | 0,0                  | 0         | 0         | -100,0       | 0             | 0          | 36,8        |
| Otros No Tradicionales            | 0,3                  | 0         | 0         | -            | 1             | 0          | -58,2       |
| <b>Total Exportaciones</b>        | <b>100,0</b>         | <b>48</b> | <b>40</b> | <b>-16,9</b> | <b>131</b>    | <b>221</b> | <b>68,4</b> |

1/ Cifras Preliminares

2/ Incluye minerales refinados

Fuente: SUNAT

Elaboración: BCRP - Sucursal Huancayo. Departamento de Estudios Económicos.

- Entre enero y marzo, las ventas totalizaron US\$ 221 millones, superior en US\$ 90 millones (68,4 por ciento más), ante los mayores envíos de productos tradicionales en US\$ 89 millones (70,4 por ciento más); y de los no tradicionales en US\$ 0,9 millones (17,9 por ciento más). Respecto a los **tradicionales**, que significaron el 97,3 por ciento del total, el incremento se relacionó a productos mineros (US\$ 84 millones más) y agropecuarios (US\$ 4 millones más), principalmente por concentrados de cobre y zinc en el primer caso, y por café en el segundo. En los **no tradicionales**, el incremento se relacionó a cacao, jengibre, hortalizas y frutas, maíz, musgos y líquenes para adorno, papa preparada y en conserva, quinua, prendas de vestir y confecciones, entre los principales.
- Entre enero y marzo, los mayores envíos se destinaron a China (33,2 por ciento), Corea del Sur (9,7 por ciento), Alemania (8,9 por ciento) y España (6,2 por ciento). Por productos, sobresalieron los concentrados de cobre (70,9 por ciento del total exportado), concentrados de zinc (17,8 por ciento), oro (3,8 por ciento), café (3,2 por ciento), concentrados de plomo (1,3 por ciento) y jengibre (1,3 por ciento), entre los principales.

### III. CRÉDITOS Y DEPÓSITOS <sup>2</sup>

#### 1. Créditos

- Los créditos en Junín, al término del mes de marzo (S/ 4 963 millones), registraron un incremento de 10,9 por ciento comparado a igual mes de 2016, y en 0,7 por ciento respecto al mes anterior. El incremento interanual se explicó por mayores montos otorgados en créditos para empresas (10,1 por ciento), seguido para consumo (14,6 por ciento) e hipotecario (5,5 por ciento), justificándose en los orientados a empresas, por mayores montos otorgados por la Banca Múltiple (grandes, medianas, pequeñas y micro empresas), Cajas Municipales (medianas y pequeñas empresas), Cajas Rurales (por el ingreso de una nueva empresa, que anteriormente fuera Edpyme) y Financieras (medianas y micro empresas principalmente). En los créditos para consumo, se explicó por el Banco de la Nación (consumo no revolvente), Banca Múltiple (consumo revolvente y no revolvente), Cajas Municipales y Financieras (consumo no revolvente) y Cajas Rurales (por el ingreso de una nueva empresa); mientras que en los de tipo hipotecario, se asoció al Banco de la Nación, Banca Múltiple, Cajas Municipales y Cajas Rurales.
- Respecto al mes previo**, el incremento de 0,7 por ciento se debió a mayores montos para empresas, consumo e hipotecario.
- Por **tipo de moneda**, los créditos estuvieron conformados en un 95,8 por ciento por moneda nacional, los que interanualmente crecieron en 12,5 por ciento; y en 4,2 por ciento por moneda extranjera, los que cayeron en 17,0 por ciento.

**CUADRO N° 7**  
**JUNÍN: CRÉDITO DIRECTO**  
(Saldos en millones de soles)

|                                   | Saldos en millones de soles |              | Tasa de crecimiento (%) |             |
|-----------------------------------|-----------------------------|--------------|-------------------------|-------------|
|                                   | Feb-17                      | Mar-17       | Mes                     | 12 Meses    |
| <b>Banco de la Nación 1/</b>      | <b>193</b>                  | <b>193</b>   | <b>-0,2</b>             | <b>7,2</b>  |
| <b>Agrobanco 2/</b>               | <b>190</b>                  | <b>178</b>   | <b>-6,4</b>             | <b>-9,5</b> |
| <b>Banca Múltiple</b>             | <b>2 555</b>                | <b>2 578</b> | <b>0,9</b>              | <b>7,3</b>  |
| <b>Instituciones No Bancarias</b> | <b>1 990</b>                | <b>2 014</b> | <b>1,2</b>              | <b>18,7</b> |
| Financieras                       | 518                         | 517          | 0,0                     | 4,6         |
| Cajas Municipales                 | 1 323                       | 1 343        | 1,6                     | 24,0        |
| Cajas Rurales                     | 117                         | 120          | 2,6                     | 668,0       |
| Edpymes                           | 33                          | 33           | 1,0                     | -67,9       |
| <b>Total</b>                      | <b>4 929</b>                | <b>4 963</b> | <b>0,7</b>              | <b>10,9</b> |
| <b>Empresas</b>                   | <b>2 963</b>                | <b>2 971</b> | <b>0,3</b>              | <b>10,1</b> |
| <b>Personas</b>                   | <b>1 966</b>                | <b>1 992</b> | <b>1,3</b>              | <b>12,0</b> |
| Consumo                           | 1 451                       | 1 469        | 1,2                     | 14,6        |
| Hipotecario                       | 515                         | 523          | 1,5                     | 5,5         |
| MN                                | 4 739                       | 4 756        | 0,4                     | 12,5        |
| ME                                | 190                         | 207          | 8,7                     | -17,0       |
| ME (Mill. US\$)                   | 57                          | 63           | 8,7                     | -17,0       |

1/ Considera sólo los créditos de consumo e hipotecario.

2/ No considera los créditos a las demás empresas del sistema financiero

Fuente: SBS y AFP.

Elaboración: BCRP - Sucursal Huancayo. Departamento de Estudios Económicos.

<sup>2</sup> Se presentan los saldos de los créditos y depósitos al cierre de operaciones de marzo. Cabe destacar que los saldos de las cuentas expresadas en moneda extranjera se valúan a un tipo de cambio constante, a fin de aislar el efecto de la valuación cambiaria sobre los saldos en dicha moneda.

- En cuanto a la **composición**, el 59,9 por ciento se dirigió al segmento empresarial, el 29,6 por ciento para consumo y el 10,5 por ciento restante al sector hipotecario.

**GRÁFICO Nº 5**  
**JUNÍN: CRECIMIENTO DEL CREDITO DIRECTO**  
(Variación % respecto a similar mes del año anterior)

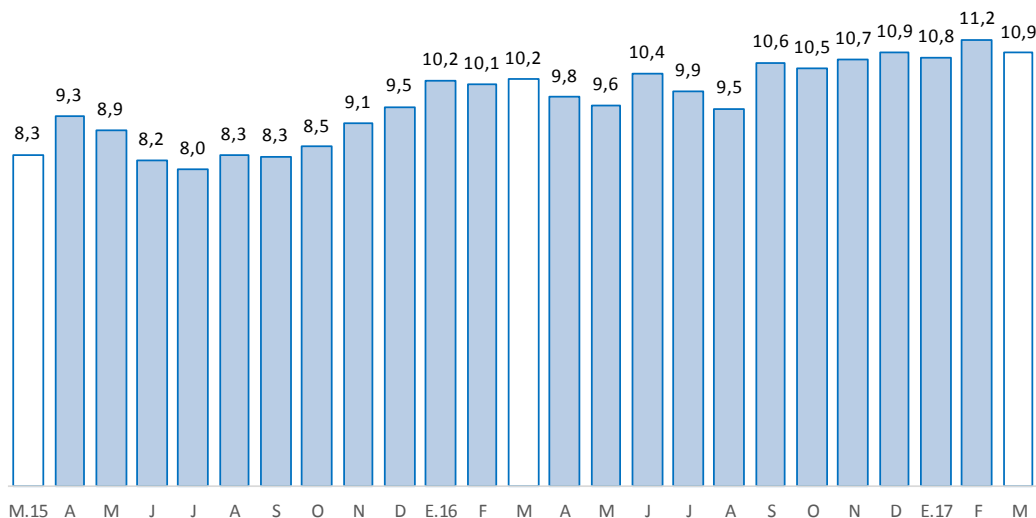

Fuente: SBS y AFP.

Elaboración: BCRP, Sucursal Huancayo. Departamento de Estudios Económicos.

- Por su parte, la **morosidad** en Junín, al término de febrero 2017 alcanzó 4,9 por ciento, mayor en 0,2 de punto porcentual a su similar del año previo. Interanualmente, los mayores niveles de morosidad se registraron en las Edpymes (9,9 por ciento), Financieras (5,9 por ciento) y Banca Múltiple (5,7 por ciento).

**GRÁFICO Nº 6**  
**JUNÍN: TASA DE MOROSIDAD 1/ 2/**  
(Porcentaje)

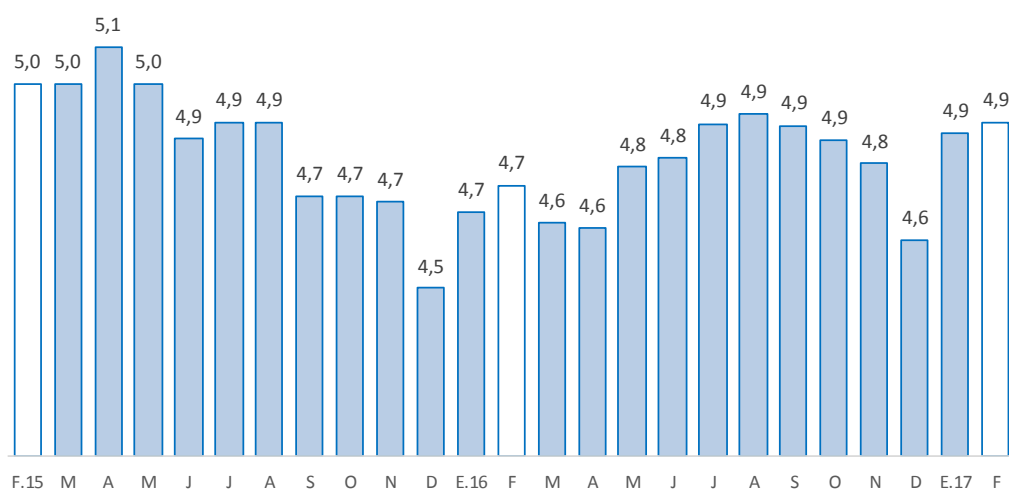

1/ Morosidad = (créditos vencidos + créditos en cobranza judicial) / colocaciones brutas.

2/ Preliminar

Fuente: SBS y AFP.

Elaboración: BCRP - Sucursal Huancayo. Departamento de Estudios Económicos.



## 2. Depósitos

- En marzo, los depósitos, que sumaron S/ 3 083 millones, aumentaron en 10,8 por ciento respecto de marzo 2016, y en 0,8 por ciento comparado al mes previo. El incremento interanual se debió a los mayores montos en depósitos en ahorro y a plazo, en ambos casos por mayores montos captados en todo el Sistema Financiero.
- Según **composición**, los depósitos a plazo concentraron el 41,9 por ciento del total, seguido por los depósitos en ahorro (41,6 por ciento) y a la vista (16,5 por ciento). Por moneda, el 85,8 por ciento se captó en moneda nacional y lo restante en moneda extranjera.

**CUADRO Nº 8**  
**JUNÍN: DEPÓSITOS**  
(Saldos en millones de soles)

|                                   | Saldos en millones de soles |              | Tasa de crecimiento (%) |             |
|-----------------------------------|-----------------------------|--------------|-------------------------|-------------|
|                                   | Feb-17                      | Mar-17       | Mes                     | 12 Meses    |
| <b>Banco de la Nación</b>         | <b>487</b>                  | <b>473</b>   | <b>-2,9</b>             | <b>-7,6</b> |
| <b>Banca Múltiple</b>             | <b>1 487</b>                | <b>1 518</b> | <b>2,1</b>              | <b>11,7</b> |
| <b>Instituciones No Bancarias</b> | <b>1 083</b>                | <b>1 092</b> | <b>0,9</b>              | <b>19,9</b> |
| Financieras                       | 87                          | 87           | -0,8                    | 0,1         |
| Cajas Municipales                 | 945                         | 950          | 0,5                     | 17,8        |
| Cajas Rurales                     | 51                          | 56           | 9,5                     | 204,4       |
| <b>TOTAL</b>                      | <b>3 057</b>                | <b>3 083</b> | <b>0,8</b>              | <b>10,8</b> |
| Vista                             | 516                         | 510          | -1,2                    | -6,6        |
| Ahorro                            | 1 263                       | 1 281        | 1,4                     | 8,9         |
| A plazo                           | 1 277                       | 1 291        | 1,1                     | 21,9        |
| MN                                | 2 619                       | 2 645        | 1,0                     | 12,6        |
| ME                                | 437                         | 437          | 0,0                     | 1,0         |
| ME (Mill. US\$)                   | 132                         | 132          | 0,0                     | 1,0         |

Fuente: SBS y AFP.

Elaboración: BCRP - Sucursal Huancayo. Departamento de Estudios Económicos.

**GRÁFICO Nº 7**  
**JUNÍN: CRECIMIENTO DE LOS DEPÓSITOS**  
 (Variación % respecto a similar mes del año anterior)

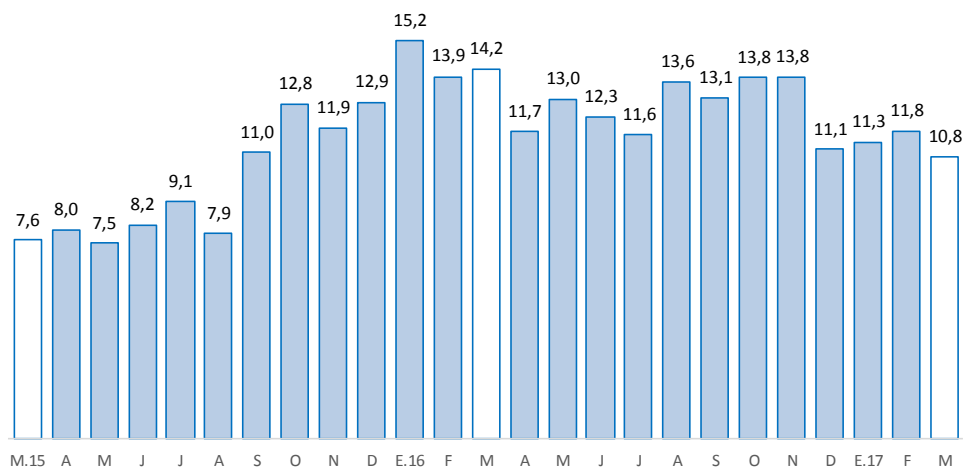

Fuente: SBS y AFP.

Elaboración: BCRP - Sucursal Huancayo. Departamento de Estudios Económicos

#### IV. EJECUCIÓN DEL PRESUPUESTO PÚBLICO

##### 1. Ejecución del Presupuesto Público

- La ejecución presupuestal del gasto corriente no financiero, neto de transferencias intergubernamentales, en marzo (S/ 216 millones), se incrementó en S/ 8 millones en términos nominales, pero cayó en 0,1 por ciento en términos reales (debido a la mayor variación del IPC de Lima Metropolitana). El aumento se debió a mayores gastos en los gobiernos Nacional y Regional (remuneraciones, pensiones y otros gastos corrientes); y la reducción por el menor gasto en los municipios (S/ 1 millón menos).
- Entre enero y marzo, sumó S/ 563 millones, superior en S/ 6 millones en términos nominales, pero inferior en 2,3 por ciento en términos reales (debido a la mayor variación del IPC), ante la reducción de gastos en el Gobierno Nacional (S/ 13 millones menos) y el aumento en el Gobierno Regional (S/ 19 millones más). La reducción en el Gobierno Nacional se debió a menores transferencias y compra de bienes y servicios; mientras que el incremento en el Gobierno Regional se relacionó a mayores pagos a personal y por obligaciones sociales.

**CUADRO Nº 9**  
**JUNÍN: EJECUCIÓN DEL PRESUPUESTO DE GASTOS CORRIENTES /1 /2**  
 (Millones de soles)

|                   | Marzo      |            |             | Enero - Marzo |            |             |
|-------------------|------------|------------|-------------|---------------|------------|-------------|
|                   | 2 016      | 2 017      | Var.% real  | 2 016         | 2 017      | Var.% real  |
| Gobierno Nacional | 95         | 100        | 1,5         | 256           | 243        | -8,1        |
| Gobierno Regional | 81         | 85         | 0,9         | 231           | 251        | 4,7         |
| Gobiernos locales | 32         | 31         | -7,4        | 69            | 69         | -4,0        |
| <b>Total</b>      | <b>208</b> | <b>216</b> | <b>-0,1</b> | <b>557</b>    | <b>563</b> | <b>-2,3</b> |

1/ Información actualizada al 31 de marzo de 2017.

2/ Neto de transferencias intergubernamentales. Comprende pensiones y otros gastos corrientes.

Fuente: Ministerio de Economía y Finanzas

Elaboración: BCRP, Sucursal Huancayo. Departamento de Estudios Económicos

## 2. Ejecución del Presupuesto de Inversiones

- La inversión pública en Junín, correspondiente a los tres niveles de gobierno, totalizó en marzo S/ 108 millones, superior en S/ 43 millones (61,0 por ciento más en términos reales), ante mayores montos devengados en los gobiernos Nacional y Regional. En el conjunto de los tres niveles de gobierno, el incremento se registró en los sectores de salud (S/ 34,0 millones más), transportes (S/ 13,9 millones más), vivienda y desarrollo urbano (S/ 1,2 millones más), y ambiente (S/ 1,2 millones más).
- Entre enero y marzo, acumuló una ejecución de S/ 172 millones, superior en S/ 69 millones en términos nominales (61,6 por ciento en términos reales), ante mayores montos devengados en los tres niveles de gobierno, Nacional (S/ 17 millones más), Regional (S/ 48 millones más) y municipios (S/ 5 millones más). En los tres niveles de gobierno, los mayores incrementos se concentraron en transporte (S/ 35,2 millones más), salud (S/ 32,9 millones más) y saneamiento (S/ 1,9 millones más).

**CUADRO Nº 10**  
**JUNÍN: EJECUCIÓN DEL PRESUPUESTO DE INVERSIONES 1/ 2/**  
(Millones de soles)

|                   | Marzo     |            |             | Enero - Marzo |            |             |
|-------------------|-----------|------------|-------------|---------------|------------|-------------|
|                   | 2 016     | 2 017      | Var.% real  | 2 016         | 2 017      | Var.% real  |
| Gobierno Nacional | 14        | 17         | 15,4        | 31            | 47         | 48,6        |
| Gobierno Regional | 13        | 54         | 291,8       | 17            | 65         | 263,1       |
| Gobiernos locales | 37        | 37         | -3,5        | 55            | 60         | 5,3         |
| <b>Total</b>      | <b>64</b> | <b>108</b> | <b>61,0</b> | <b>103</b>    | <b>172</b> | <b>61,6</b> |

1/ Información actualizada al 31 de marzo de 2017.

2/ Comprende la adquisición de activos no financieros

Fuente: Ministerio de Economía y Finanzas

Elaboración: BCRP, Sucursal Huancayo. Departamento de Estudios Económicos.

**GRÁFICO Nº 8**  
**JUNÍN: CRECIMIENTO DE LA EJECUCIÓN DEL PRESUPUESTO DE INVERSIONES**  
(Variación % real)

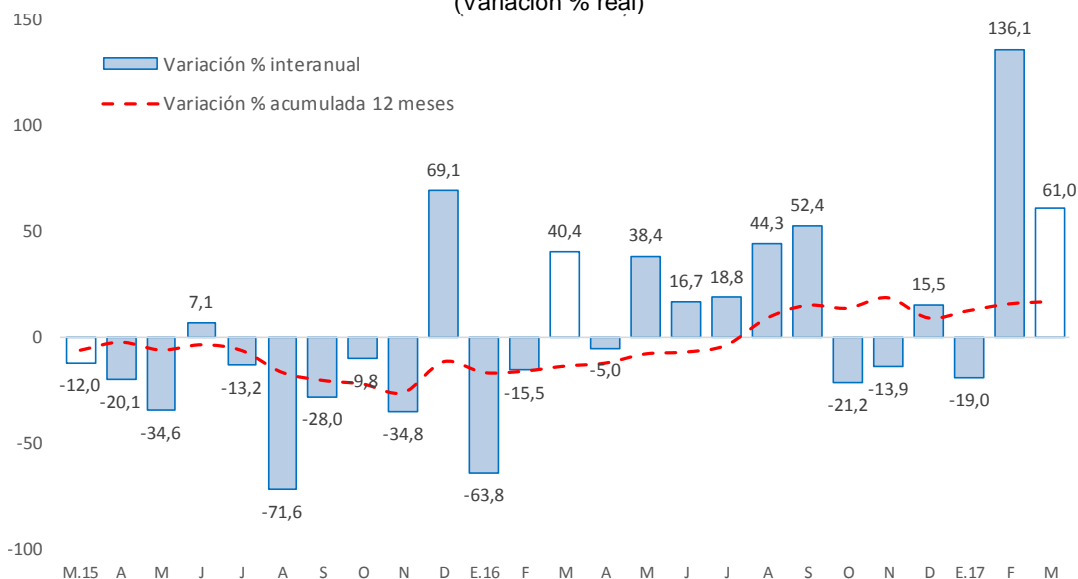

Fuente: MEF.

Elaboración: BCRP - Sucursal Huancayo. Departamento de Estudios Económicos.



- En cuanto a su avance, entre enero y marzo 2017 se ejecutó en Junín el 12,2 por ciento de su Presupuesto Institucional Modificado (PIM), que sumó en el avance S/ 1 410,1 millones. El Gobierno Regional registró un avance del 15,6 por ciento, seguido de los Municipios (11,2 por ciento) y el Gobierno Nacional (10,3 por ciento).

### **Principales proyectos**

- Entre los principales proyectos que se ejecutaron entre enero y marzo de 2017, destacaron en el Gobierno Nacional: “Mejoramiento y rehabilitación de la carretera Mazamari - Pangoa - Cubantia”, con un gasto de S/ 18,8 millones; la “Construcción del túnel Yanango y accesos”, con S/ 6,1 millones devengados; y la “Rehabilitación y mejoramiento de los pavimentos y edificio de pasajeros del aeropuerto de Jauja”, con S/ 4,4 millones devengados.
- En el Gobierno Regional, el “Mejoramiento de la capacidad resolutive del hospital El Carmen de Huancayo”, con un gasto de S/ 14,6 millones; la “Implementación del Instituto Regional de Enfermedades Neoplásicas de la Macro Región del Centro del Perú”, con un gasto de S/ 13,4 millones; y el “Mejoramiento de la carretera Chupuro - Vista Alegre - Chicche - Chongos Alto – Huasicancha”, con un gasto de S/ 8,4 millones.
- En los gobiernos locales, el “Mejoramiento y ampliación del sistema de agua potable e instalación del servicio de alcantarillado y planta de tratamiento de aguas residuales en la localidad de Parco, distrito de Parco - Jauja” con S/ 2,3 millones a cargo del gobierno local correspondiente; el “Mejoramiento del camino vecinal Masma Chicche - Tilay - Nuñunhuayo - Secretario, distrito de Masma Chicche - Jauja” con S/ 1,8 millones devengados por el gobierno local correspondiente; y el “Mejoramiento del servicio de seguridad ciudadana en el distrito de Huancayo, provincia de Huancayo” con S/ 1,4 millones devengados a cargo del gobierno local respectivo.

## V. ANEXOS



ANEXO 1

JUNÍN: PRODUCCIÓN AGROPECUARIA 1/  
(En toneladas métricas)

| CULTIVOS                   | 2 016   |         |         |         |         |         |         |         |         |         | 2 017   |         |         | CULTIVOS                   |
|----------------------------|---------|---------|---------|---------|---------|---------|---------|---------|---------|---------|---------|---------|---------|----------------------------|
|                            | MAR     | ABR     | MAY     | JUN     | JUL     | AGO     | SET     | OCT     | NOV     | DIC     | ENE     | FEB     | MAR     |                            |
| <b>AGRÍCOLA</b>            |         |         |         |         |         |         |         |         |         |         |         |         |         | <b>AGRÍCOLA</b>            |
| <b>CONSUMO INTERNO</b>     |         |         |         |         |         |         |         |         |         |         |         |         |         | <b>CONSUMO INTERNO</b>     |
| Ajo                        | 16      | 0       | 378     | 1 321   | 1 152   | 235     | 24      | 13      | 0       | 0       | 0       | 0       | 0       | Ajo                        |
| Arroz Cáscara              | 197     | 807     | 1 283   | 966     | 349     | 64      | 75      | 48      | 34      | 10      | 53      | 81      | 186     | Arroz Cáscara              |
| Arveja Grano Seco          | 0       | 0       | 745     | 1 064   | 42      | 0       | 4       | 0       | 0       | 0       | 0       | 0       | 0       | Arveja Grano Seco          |
| Arveja Grano Verde         | 4 524   | 4 701   | 2 674   | 827     | 1 105   | 1 921   | 1 497   | 924     | 1 006   | 1 312   | 1 963   | 3 922   | 5 096   | Arveja Grano Verde         |
| Cebada Grano               | 0       | 0       | 1 616   | 13 223  | 6 954   | 367     | 27      | 0       | 0       | 0       | 0       | 0       | 0       | Cebada Grano               |
| Cebolla                    | 732     | 743     | 779     | 390     | 378     | 640     | 338     | 391     | 407     | 333     | 298     | 347     | 528     | Cebolla                    |
| Espinaca                   | 676     | 739     | 1 074   | 971     | 924     | 671     | 938     | 934     | 1 369   | 1 371   | 974     | 1 178   | 668     | Espinaca                   |
| Frijol Grano Seco          | 372     | 185     | 309     | 376     | 936     | 697     | 297     | 136     | 91      | 310     | 484     | 445     | 313     | Frijol Grano Seco          |
| Haba Grano Seco            | 19      | 19      | 1 146   | 1 794   | 178     | 9       | 0       | 3       | 0       | 0       | 0       | 0       | 0       | Haba Grano Seco            |
| Haba Grano Verde           | 3 217   | 5 541   | 2 642   | 372     | 164     | 326     | 333     | 407     | 519     | 815     | 1 261   | 2 338   | 3 045   | Haba Grano Verde           |
| Lechuga                    | 370     | 559     | 485     | 492     | 491     | 465     | 446     | 564     | 598     | 527     | 752     | 705     | 415     | Lechuga                    |
| Maíz Amiláceo              | 30      | 120     | 4 019   | 9 648   | 2 737   | 449     | 0       | 0       | 0       | 0       | 0       | 0       | 102     | Maíz Amiláceo              |
| Maíz Choclo                | 22 319  | 31 512  | 9 592   | 66      | 15      | 75      | 241     | 131     | 77      | 424     | 2 897   | 5 596   | 12 330  | Maíz Choclo                |
| Mandarina                  | 2 774   | 6 992   | 9 057   | 9 836   | 9 222   | 5 355   | 2 966   | 586     | 339     | 517     | 991     | 1 663   | 2 405   | Mandarina                  |
| Mashua                     | 0       | 180     | 1 997   | 1 351   | 87      | 0       | 0       | 0       | 0       | 0       | 0       | 0       | 5       | Mashua                     |
| Naranja                    | 20 526  | 22 520  | 25 753  | 28 969  | 28 531  | 21 087  | 18 272  | 19 653  | 21 469  | 22 207  | 22 590  | 21 162  | 15 486  | Naranja                    |
| Oca                        | 0       | 338     | 1 913   | 935     | 76      | 0       | 0       | 0       | 0       | 0       | 0       | 0       | 36      | Oca                        |
| Olluco                     | 1 038   | 2 867   | 5 842   | 4 707   | 837     | 30      | 28      | 30      | 0       | 0       | 217     | 996     | 1 144   | Olluco                     |
| Palta                      | 2 666   | 2 522   | 1 966   | 1 231   | 962     | 813     | 1 240   | 3 745   | 4 720   | 6 256   | 4 467   | 2 980   | 2 824   | Palta                      |
| Papa                       | 38 043  | 71 284  | 91 727  | 86 665  | 30 814  | 2 427   | 774     | 4 210   | 8 223   | 14 349  | 15 967  | 21 631  | 36 750  | Papa                       |
| Papaya                     | 881     | 942     | 872     | 770     | 750     | 608     | 709     | 806     | 903     | 1 092   | 860     | 753     | 757     | Papaya                     |
| Piña                       | 33 473  | 38 088  | 29 231  | 25 978  | 23 521  | 20 621  | 21 591  | 23 027  | 28 496  | 29 729  | 30 975  | 32 785  | 33 947  | Piña                       |
| Plátano                    | 16 967  | 17 450  | 16 597  | 15 857  | 14 991  | 14 222  | 14 975  | 15 359  | 15 646  | 15 795  | 16 944  | 13 831  | 14 292  | Plátano                    |
| Yuca                       | 6 261   | 6 480   | 5 543   | 5 436   | 4 651   | 5 448   | 6 135   | 8 953   | 9 445   | 9 851   | 7 515   | 6 908   | 6 256   | Yuca                       |
| Zanahoria                  | 5 380   | 5 231   | 4 499   | 2 505   | 1 449   | 970     | 703     | 484     | 558     | 1 488   | 2 899   | 4 219   | 4 885   | Zanahoria                  |
| Zapallo                    | 520     | 416     | 218     | 174     | 132     | 72      | 103     | 91      | 71      | 96      | 165     | 281     | 465     | Zapallo                    |
| Otros Cons. Interno        | 13 133  | 13 720  | 14 732  | 21 927  | 15 100  | 9 993   | 9 626   | 10 342  | 10 921  | 11 867  | 12 119  | 12 982  | 13 824  | Otros Cons. Interno        |
| <b>INDUSTRIAL Y/O EXP.</b> |         |         |         |         |         |         |         |         |         |         |         |         |         | <b>INDUSTRIAL Y/O EXP.</b> |
| Cacao                      | 1 612   | 2 573   | 3 517   | 3 847   | 3 396   | 2 361   | 1 618   | 852     | 572     | 409     | 245     | 462     | 1 577   | Cacao                      |
| Café                       | 5 232   | 10 394  | 10 672  | 11 011  | 4 397   | 2 322   | 663     | 0       | 0       | 0       | 0       | 2 201   | 7 020   | Café                       |
| Maíz A. Duro               | 3 912   | 2 924   | 979     | 222     | 117     | 1 232   | 1 224   | 356     | 180     | 804     | 2 727   | 4 662   | 4 152   | Maíz A. Duro               |
| Otros Industrial y/o Exp.  | 0       | 0       | 0       | 0       | 12      | 25      | 38      | 28      | 18      | 2       | 0       | 0       | 0       | Otros Industrial y/o Exp.  |
| <b>PECUARIO</b>            |         |         |         |         |         |         |         |         |         |         |         |         |         | <b>PECUARIO</b>            |
| <b>CARNE 2/</b>            |         |         |         |         |         |         |         |         |         |         |         |         |         | <b>CARNE 2/</b>            |
| Carne Ave                  | 1 560,7 | 1 606,6 | 1 697,4 | 1 635,4 | 1 782,6 | 1 687,5 | 1 614,6 | 1 321,2 | 1 471,5 | 1 667,4 | 1 515,3 | 914,5   | 997,9   | Carne Ave                  |
| Carne Ovino                | 237,2   | 239,7   | 244,4   | 249,2   | 269,6   | 249,7   | 247,7   | 245,3   | 250,4   | 250,7   | 242,9   | 240,5   | 239,5   | Carne Ovino                |
| Carne Porcino              | 348,7   | 327,2   | 332,7   | 341,4   | 352,0   | 343,3   | 340,9   | 340,4   | 346,5   | 374,4   | 312,7   | 318,9   | 349,5   | Carne Porcino              |
| Carne Vacuno               | 735,3   | 729,3   | 765,5   | 758,9   | 772,6   | 739,2   | 757,9   | 742,7   | 749,9   | 759,4   | 809,2   | 767,0   | 740,5   | Carne Vacuno               |
| Carne Caprino              | 3,3     | 3,2     | 3,5     | 3,6     | 3,6     | 3,4     | 3,5     | 3,6     | 3,7     | 3,8     | 3,1     | 3,1     | 3,2     | Carne Caprino              |
| Carne Alpaca               | 21,8    | 19,7    | 20,7    | 21,0    | 25,1    | 22,1    | 22,2    | 21,9    | 22,8    | 26,7    | 22,5    | 23,6    | 22,1    | Carne Alpaca               |
| Carne Llama                | 17,0    | 15,4    | 16,1    | 16,9    | 29,3    | 18,3    | 18,5    | 18,6    | 18,8    | 22,1    | 17,5    | 18,2    | 17,0    | Carne Llama                |
| Huevo                      | 139,8   | 136,5   | 125,3   | 113,3   | 110,2   | 111,5   | 112,2   | 106,7   | 106,0   | 120,2   | 90,9    | 88,3    | 87,7    | Huevo                      |
| Leche                      | 4 402,1 | 4 257,0 | 4 376,0 | 4 250,8 | 4 387,1 | 4 216,8 | 4 108,4 | 4 225,0 | 4 391,5 | 4 201,2 | 4 407,4 | 4 121,3 | 4 520,3 | Leche                      |
| Lana                       | 512,5   | 176,8   | 5,8     | 0,0     | 0,0     | 0,0     | 0,0     | 0,0     | 0,0     | 0,0     | 69,4    | 580,4   | 480,9   | Lana                       |
| <b>FIBRA</b>               |         |         |         |         |         |         |         |         |         |         |         |         |         | <b>FIBRA</b>               |
| Fibra de Alpaca            | 0,0     | 0,0     | 0,0     | 0,0     | 0,0     | 0,0     | 10,6    | 64,0    | 46,2    | 4,5     | 0,0     | 0,0     | 0,0     | Fibra de Alpaca            |
| Fibra de Llama             | 0,0     | 0,0     | 0,0     | 0,0     | 0,0     | 0,0     | 2,5     | 26,8    | 23,6    | 3,9     | 0,0     | 0,0     | 0,0     | Fibra de Llama             |

1/ Cifras preliminares

2/ Peso Neto, no de animales en pie.

FUENTE: MINAGRI

ELABORACIÓN: BCRP - Sucursal Huancayo. Departamento de Estudios Económicos.



**ANEXO 2**

**JUNÍN: PRODUCCIÓN MINERA METÁLICA 1/**  
(Contenido Fino)

| Producción Metálica<br>Concentración | 2 016  |        |        |        |        |        |        |        |        |        | 2 017  |         |        | Producción Metálica<br>Concentración |
|--------------------------------------|--------|--------|--------|--------|--------|--------|--------|--------|--------|--------|--------|---------|--------|--------------------------------------|
|                                      | MAR    | ABR    | MAY    | JUN    | JUL    | AGO    | SET    | OCT    | NOV    | DIC    | ENE    | FEB     | MAR    |                                      |
| COBRE (TMF)                          | 12 463 | 14 846 | 15 853 | 17 643 | 12 685 | 16 703 | 14 730 | 17 432 | 17 924 | 25 144 | 15 272 | 11 280  | 16 455 | COBRE (TMF)                          |
| PLOMO (TMF)                          | 4 365  | 4 647  | 4 672  | 3 549  | 4 353  | 4 394  | 4 630  | 3 671  | 3 672  | 4 500  | 3 120  | 3 598   | 2 930  | PLOMO (TMF)                          |
| ZINC (TMF)                           | 26 413 | 26 377 | 27 419 | 26 207 | 25 597 | 25 407 | 25 158 | 24 918 | 22 777 | 20 957 | 20 734 | 21 289  | 23 525 | ZINC (TMF)                           |
| PLATA (Kg.f)                         | 68 492 | 72 113 | 83 562 | 70 315 | 73 223 | 83 042 | 82 971 | 64 687 | 71 433 | 81 892 | 51 016 | 62 654  | 50 973 | PLATA (Kg.f)                         |
| ORO (Grm.f)                          | 67 111 | 60 382 | 59 437 | 56 142 | 62 662 | 59 972 | 61 000 | 63 912 | 59 873 | 70 320 | 60 408 | 149 060 | 71 252 | ORO (Grm.f)                          |
| MOLIBDENO (TMF)                      | 64     | 70     | 83     | 87     | 72     | 63     | 61     | 101    | 112    | 175    | 108    | 104     | 126    | MOLIBDENO (TMF)                      |

1/ Cifras preliminares.

Fuente: MINEM

Elaboración: BCRP - Sucursal Huancayo. Departamento de Estudios Económicos.



ANEXO 3

JUNÍN: PRODUCCIÓN MANUFACTURERA 1/  
(Índice 1994 = 100)

| DESCRIPCIÓN                        | 2 016      |            |            |            |            |            |            |            |            |            | 2 017      |            |            | DESCRIPCIÓN                        |                                |
|------------------------------------|------------|------------|------------|------------|------------|------------|------------|------------|------------|------------|------------|------------|------------|------------------------------------|--------------------------------|
|                                    | MAR        | ABR        | MAY        | JUN        | JUL        | AGO        | SET        | OCT        | NOV        | DIC        | ENE        | FEB        | MAR        |                                    |                                |
| <b>I. MANUFACTURA PRIMARIA</b>     | <b>0</b>   | <b>0</b>   | <b>0</b>   | <b>0</b>   | <b>0</b>   | <b>0</b>   | <b>0</b>   | <b>0</b>   | <b>0</b>   | <b>0</b>   | <b>0</b>   | <b>0</b>   | <b>0</b>   | <b>0</b>                           | <b>I. MANUFACTURA PRIMARIA</b> |
| <b>Refinación de metales</b>       | <b>0</b>   | <b>0</b>   | <b>0</b>   | <b>0</b>   | <b>0</b>   | <b>0</b>   | <b>0</b>   | <b>0</b>   | <b>0</b>   | <b>0</b>   | <b>0</b>   | <b>0</b>   | <b>0</b>   | <b>0</b>                           | <b>Refinación de metales</b>   |
| Cobre refinado                     | 0          | 0          | 0          | 0          | 0          | 0          | 0          | 0          | 0          | 0          | 0          | 0          | 0          | 0                                  | Cobre refinado                 |
| Plomo refinado                     | 0          | 0          | 0          | 0          | 0          | 0          | 0          | 0          | 0          | 0          | 0          | 0          | 0          | 0                                  | Plomo refinado                 |
| Zinc refinado                      | 0          | 0          | 0          | 0          | 0          | 0          | 0          | 0          | 0          | 0          | 0          | 0          | 0          | 0                                  | Zinc refinado                  |
| Plata refinada                     | 0          | 0          | 0          | 0          | 0          | 0          | 0          | 0          | 0          | 0          | 0          | 0          | 0          | 0                                  | Plata refinada                 |
| Zinc en polvo                      | 0          | 0          | 0          | 0          | 0          | 0          | 0          | 0          | 0          | 0          | 0          | 0          | 0          | 0                                  | Zinc en polvo                  |
| Trióxido de arsénico               | 0          | 0          | 0          | 0          | 0          | 0          | 0          | 0          | 0          | 0          | 0          | 0          | 0          | 0                                  | Trióxido de arsénico           |
| Bismuto                            | 0          | 0          | 0          | 0          | 0          | 0          | 0          | 0          | 0          | 0          | 0          | 0          | 0          | 0                                  | Bismuto                        |
| Otros 2/                           | 0          | 0          | 0          | 0          | 0          | 0          | 0          | 0          | 0          | 0          | 0          | 0          | 0          | 0                                  | Otros 2/                       |
| <b>II. MANUFACTURA NO PRIMARIA</b> | <b>193</b> | <b>197</b> | <b>207</b> | <b>193</b> | <b>216</b> | <b>228</b> | <b>214</b> | <b>248</b> | <b>208</b> | <b>245</b> | <b>199</b> | <b>176</b> | <b>214</b> | <b>II. MANUFACTURA NO PRIMARIA</b> |                                |
| <b>A. Alimentos</b>                | <b>343</b> | <b>314</b> | <b>292</b> | <b>331</b> | <b>319</b> | <b>424</b> | <b>385</b> | <b>485</b> | <b>316</b> | <b>331</b> | <b>337</b> | <b>351</b> | <b>424</b> | <b>A. Alimentos</b>                |                                |
| Condimentos                        | 366        | 337        | 313        | 370        | 329        | 469        | 430        | 529        | 334        | 347        | 371        | 368        | 459        | Condimentos                        |                                |
| Galletas                           | 219        | 193        | 180        | 123        | 262        | 186        | 150        | 253        | 220        | 250        | 157        | 260        | 239        | Galletas                           |                                |
| <b>B. Productos Químicos</b>       | <b>0</b>   | <b>2</b>   | <b>1</b>   | <b>0</b>   | <b>1</b>   | <b>1</b>   | <b>1</b>   | <b>1</b>   | <b>1</b>   | <b>1</b>   | <b>1</b>   | <b>1</b>   | <b>1</b>   | <b>B. Productos Químicos</b>       |                                |
| Plásticos                          | 19         | 62         | 25         | 19         | 31         | 31         | 31         | 31         | 31         | 31         | 25         | 31         | 31         | Plásticos                          |                                |
| Acido sulfúrico                    | 0          | 0          | 0          | 0          | 0          | 0          | 0          | 0          | 0          | 0          | 0          | 0          | 0          | Acido sulfúrico                    |                                |
| Sulfato de cobre                   | 0          | 0          | 0          | 0          | 0          | 0          | 0          | 0          | 0          | 0          | 0          | 0          | 0          | Sulfato de cobre                   |                                |
| Sulfato de zinc                    | 0          | 0          | 0          | 0          | 0          | 0          | 0          | 0          | 0          | 0          | 0          | 0          | 0          | Sulfato de zinc                    |                                |
| Otros 3/                           | 0          | 0          | 0          | 0          | 0          | 0          | 0          | 0          | 0          | 0          | 0          | 0          | 0          | Otros 3/                           |                                |
| <b>C. Minerales No Metálicos</b>   | <b>224</b> | <b>230</b> | <b>242</b> | <b>224</b> | <b>252</b> | <b>264</b> | <b>248</b> | <b>287</b> | <b>243</b> | <b>286</b> | <b>231</b> | <b>204</b> | <b>247</b> | <b>C. Minerales No Metálicos</b>   |                                |
| Cemento                            | 224        | 230        | 242        | 224        | 252        | 264        | 248        | 287        | 243        | 286        | 231        | 204        | 247        | Cemento                            |                                |
| <b>TOTAL</b>                       | <b>30</b>  | <b>30</b>  | <b>32</b>  | <b>30</b>  | <b>33</b>  | <b>35</b>  | <b>33</b>  | <b>38</b>  | <b>32</b>  | <b>38</b>  | <b>31</b>  | <b>27</b>  | <b>33</b>  | <b>TOTAL</b>                       |                                |

1/ Cifras preliminares. A precios de 1994

2/ Oro, Selenio, Teluro, Arsénico, Antimonio, entre otros.

3/ Oleum 105,62%.

Fuente: Empresas manufactureras

Elaboración: BCRP - Sucursal Huancayo. Departamento de Estudios Económicos.



**ANEXO 4**

**JUNÍN: PRODUCCIÓN MANUFACTURERA 1/**  
(Variación Porcentual Real)

| DESCRIPCIÓN                        | 2 016        |              |              |              |              |             |              |              |              |             | 2 017        |              |             | DESCRIPCIÓN                        |                                |
|------------------------------------|--------------|--------------|--------------|--------------|--------------|-------------|--------------|--------------|--------------|-------------|--------------|--------------|-------------|------------------------------------|--------------------------------|
|                                    | MAR          | ABR          | MAY          | JUN          | JUL          | AGO         | SET          | OCT          | NOV          | DIC         | ENE          | FEB          | MAR         |                                    |                                |
| <b>I. MANUFACTURA PRIMARIA</b>     | -            | -            | -            | -            | -            | -           | -            | -            | -            | -           | -            | -            | -           | -                                  | <b>I. MANUFACTURA PRIMARIA</b> |
| <b>Refinación de metales</b>       | -            | -            | -            | -            | -            | -           | -            | -            | -            | -           | -            | -            | -           | -                                  | <b>Refinación de metales</b>   |
| Cobre refinado                     | -            | -            | -            | -            | -            | -           | -            | -            | -            | -           | -            | -            | -           | -                                  | Cobre refinado                 |
| Plomo refinado                     | -            | -            | -            | -            | -            | -           | -            | -            | -            | -           | -            | -            | -           | -                                  | Plomo refinado                 |
| Zinc refinado                      | -            | -            | -            | -            | -            | -           | -            | -            | -            | -           | -            | -            | -           | -                                  | Zinc refinado                  |
| Plata refinada                     | -            | -            | -            | -            | -            | -           | -            | -            | -            | -           | -            | -            | -           | -                                  | Plata refinada                 |
| Zinc en polvo                      | -            | -            | -            | -            | -            | -           | -            | -            | -            | -           | -            | -            | -           | -                                  | Zinc en polvo                  |
| Trióxido de arsénico               | -            | -            | -            | -            | -            | -           | -            | -            | -            | -           | -            | -            | -           | -                                  | Trióxido de arsénico           |
| Bismuto                            | -            | -            | -            | -            | -            | -           | -            | -            | -            | -           | -            | -            | -           | -                                  | Bismuto                        |
| Otros 2/                           | -            | -            | -            | -            | -            | -           | -            | -            | -            | -           | -            | -            | -           | -                                  | Otros 2/                       |
| <b>II. MANUFACTURA NO PRIMARIA</b> | <b>-11,0</b> | <b>-9,7</b>  | <b>-2,1</b>  | <b>-13,8</b> | <b>-6,4</b>  | <b>-8,2</b> | <b>-18,7</b> | <b>-13,6</b> | <b>-7,4</b>  | <b>3,9</b>  | <b>-10,6</b> | <b>-14,2</b> | <b>10,6</b> | <b>II. MANUFACTURA NO PRIMARIA</b> |                                |
| <b>A. Alimentos</b>                | <b>5,7</b>   | <b>1,5</b>   | <b>-12,2</b> | <b>-9,7</b>  | <b>-14,7</b> | <b>18,8</b> | <b>25,1</b>  | <b>16,1</b>  | <b>-22,2</b> | <b>-6,5</b> | <b>-0,9</b>  | <b>-12,8</b> | <b>23,8</b> | <b>A. Alimentos</b>                |                                |
| Condimentos                        | 2,2          | -2,3         | -13,0        | -7,3         | -19,7        | 20,2        | 23,8         | 15,7         | -25,1        | -9,2        | -2,6         | -13,7        | 25,5        | Condimentos                        |                                |
| Galletas                           | 50,3         | 57,5         | -3,4         | -35,6        | 44,8         | 2,1         | 49,4         | 21,6         | 11,1         | 19,4        | 27,5         | -5,4         | 9,0         | Galletas                           |                                |
| <b>B. Productos Químicos</b>       | <b>-40,0</b> | <b>-28,6</b> | <b>-20,0</b> | <b>0,0</b>   | <b>-16,7</b> | <b>0,0</b>  | <b>0,0</b>   | <b>66,7</b>  | <b>0,0</b>   | <b>0,0</b>  | <b>-20,0</b> | <b>81,8</b>  | <b>66,7</b> | <b>B. Productos Químicos</b>       |                                |
| Plásticos                          | -40,0        | -28,6        | -20,0        | 0,0          | -16,7        | 0,0         | 0,0          | 66,7         | 0,0          | 0,0         | -20,0        | 81,8         | 66,7        | Plásticos                          |                                |
| Acido sulfúrico                    | -            | -            | -            | -            | -            | -           | -            | -            | -            | -           | -            | -            | -           | Acido sulfúrico                    |                                |
| Sulfato de cobre                   | -            | -            | -            | -            | -            | -           | -            | -            | -            | -           | -            | -            | -           | Sulfato de cobre                   |                                |
| Sulfato de zinc                    | -            | -            | -            | -            | -            | -           | -            | -            | -            | -           | -            | -            | -           | Sulfato de zinc                    |                                |
| Otros 3/                           | -            | -            | -            | -            | -            | -           | -            | -            | -            | -           | -            | -            | -           | Otros 3/                           |                                |
| <b>C. Minerales No Metálicos</b>   | <b>-11,5</b> | <b>-10,0</b> | <b>-1,8</b>  | <b>-13,9</b> | <b>-6,1</b>  | <b>-9,0</b> | <b>-19,7</b> | <b>-14,5</b> | <b>-6,9</b>  | <b>4,3</b>  | <b>-10,9</b> | <b>-14,3</b> | <b>10,1</b> | <b>C. Minerales No Metálicos</b>   |                                |
| Cemento                            | -11,5        | -10,0        | -1,8         | -13,9        | -6,1         | -9,0        | -19,7        | -14,5        | -6,9         | 4,3         | -10,9        | -14,3        | 10,1        | Cemento                            |                                |
| <b>TOTAL</b>                       | <b>-11,0</b> | <b>-9,7</b>  | <b>-2,1</b>  | <b>-13,8</b> | <b>-6,4</b>  | <b>-8,2</b> | <b>-18,7</b> | <b>-13,6</b> | <b>-7,4</b>  | <b>3,9</b>  | <b>-10,6</b> | <b>-14,2</b> | <b>10,6</b> | <b>TOTAL</b>                       |                                |

1/ Cifras preliminares. A precios de 1994

2/ Oro, Selenio, Teluro, Arsénico, Antimonio, entre otros.

3/ Oleum 105,62%.

Fuente: Empresas manufactureras

Elaboración: BCRP - Sucursal Huancayo. Departamento de Estudios Económicos.



**ANEXO 5**

**JUNÍN: EXPORTACIONES FOB POR TIPO DE PRODUCTOS 1/**  
(Millones US\$)

| TIPO                                  | 2 016     |           |           |           |           |           |           |           |           |            | 2 017     |           |           | TIPO                                  |
|---------------------------------------|-----------|-----------|-----------|-----------|-----------|-----------|-----------|-----------|-----------|------------|-----------|-----------|-----------|---------------------------------------|
|                                       | MAR       | ABR       | MAY       | JUN       | JUL       | AGO       | SET       | OCT       | NOV       | DIC        | ENE       | FEB       | MAR       |                                       |
| <b>Productos Tradicionales</b>        | <b>46</b> | <b>47</b> | <b>71</b> | <b>52</b> | <b>43</b> | <b>70</b> | <b>63</b> | <b>72</b> | <b>78</b> | <b>134</b> | <b>91</b> | <b>86</b> | <b>38</b> | <b>Productos Tradicionales</b>        |
| Agrícolas                             | 1         | 0         | 2         | 5         | 8         | 10        | 12        | 9         | 7         | 8          | 4         | 1         | 2         | Agrícolas                             |
| Mineros 2/                            | 45        | 47        | 68        | 47        | 35        | 60        | 51        | 63        | 71        | 126        | 87        | 85        | 36        | Mineros 2/                            |
| <b>Productos No Tradicionales</b>     | <b>1</b>  | <b>5</b>  | <b>1</b>  | <b>2</b>  | <b>2</b>  | <b>5</b>  | <b>5</b>  | <b>3</b>  | <b>3</b>  | <b>3</b>   | <b>2</b>  | <b>2</b>  | <b>2</b>  | <b>Productos No Tradicionales</b>     |
| Agropecuarios                         | 1         | 1         | 1         | 2         | 2         | 2         | 2         | 2         | 3         | 2          | 2         | 2         | 2         | Agropecuarios                         |
| Pesqueros                             | 0         | 0         | 0         | 0         | 0         | 0         | 0         | 0         | 0         | 0          | 0         | 0         | 0         | Pesqueros                             |
| Textiles                              | 0         | 0         | 0         | 0         | 0         | 0         | 0         | 0         | 0         | 0          | 0         | 0         | 0         | Textiles                              |
| Maderas y papeles, y sus manufacturas | 0         | 0         | 0         | 0         | 0         | 0         | 0         | 0         | 0         | 0          | 0         | 0         | 0         | Maderas y papeles, y sus manufacturas |
| Químicos                              | 0         | 0         | 0         | 0         | 0         | 0         | 0         | 0         | 0         | 0          | 0         | 0         | 0         | Químicos                              |
| Minerales no metálicos                | 0         | 0         | 0         | 0         | 0         | 0         | 0         | 0         | 0         | 0          | 0         | 0         | 0         | Minerales no metálicos                |
| Sidero - metalúrgicos y joyería       | 0         | 3         | 0         | 0         | 0         | 3         | 3         | 0         | 0         | 0          | 0         | 0         | 0         | Sidero - metalúrgicos y joyería       |
| Metal - mecánicos                     | 0         | 0         | 0         | 0         | 0         | 0         | 0         | 0         | 0         | 0          | 0         | 0         | 0         | Metal - mecánicos                     |
| Otros no tradicionales                | 0         | 1         | 0         | 0         | 0         | 0         | 0         | 0         | 1         | 0          | 0         | 0         | 0         | Otros no tradicionales                |
| <b>TOTAL EXPORTACIONES</b>            | <b>48</b> | <b>52</b> | <b>72</b> | <b>54</b> | <b>45</b> | <b>75</b> | <b>68</b> | <b>75</b> | <b>81</b> | <b>137</b> | <b>93</b> | <b>88</b> | <b>40</b> | <b>TOTAL EXPORTACIONES</b>            |

1/ Cifras Preliminares.

2/ Incluye minerales refinados.

Fuente: SUNAT

Elaboración: BCRP - Sucursal Huancayo. Departamento de Estudios Económicos.



ANEXO 6

JUNÍN: EXPORTACIONES FOB DE PRODUCTOS TRADICIONALES 1/  
(Millones US\$)

| TIPO                         | 2 016     |           |           |           |           |           |           |           |           |            | 2 017     |           |           | TIPO                         |
|------------------------------|-----------|-----------|-----------|-----------|-----------|-----------|-----------|-----------|-----------|------------|-----------|-----------|-----------|------------------------------|
|                              | MAR       | ABR       | MAY       | JUN       | JUL       | AGO       | SET       | OCT       | NOV       | DIC        | ENE       | FEB       | MAR       |                              |
| <b>AGROPECUARIO</b>          | 1         | 0         | 2         | 5         | 8         | 10        | 12        | 9         | 7         | 8          | 4         | 1         | 2         | <b>AGROPECUARIO</b>          |
| Café                         |           |           |           |           |           |           |           |           |           |            |           |           |           | Café                         |
| Volúmen (TM)                 | 449       | 152       | 858       | 1 406     | 2 312     | 2 970     | 3 335     | 2 424     | 1 771     | 2 065      | 1 205     | 371       | 783       | Volúmen (TM)                 |
| Valor (Millones US\$)        | 1         | 0         | 2         | 5         | 8         | 10        | 12        | 9         | 7         | 8          | 4         | 1         | 2         | Valor (Millones US\$)        |
| Lana                         |           |           |           |           |           |           |           |           |           |            |           |           |           | Lana                         |
| Volúmen (TM)                 | 0         | 0         | 0         | 0         | 0         | 0         | 0         | 0         | 0         | 0          | 0         | 0         | 0         | Volúmen (TM)                 |
| Valor (Millones US\$)        | 0         | 0         | 0         | 0         | 0         | 0         | 0         | 0         | 0         | 0          | 0         | 0         | 0         | Valor (Millones US\$)        |
| Chancaca                     |           |           |           |           |           |           |           |           |           |            |           |           |           | Chancaca                     |
| Volúmen (TM)                 | 0         | 0         | 0         | 0         | 0         | 0         | 0         | 0         | 0         | 0          | 0         | 0         | 0         | Volúmen (TM)                 |
| Valor (Millones US\$)        | 0         | 0         | 0         | 0         | 0         | 0         | 0         | 0         | 0         | 0          | 0         | 0         | 0         | Valor (Millones US\$)        |
| Pieles                       |           |           |           |           |           |           |           |           |           |            |           |           |           | Pieles                       |
| Volúmen (TM)                 | 0         | 0         | 0         | 0         | 0         | 0         | 0         | 0         | 0         | 0          | 23        | 0         | 0         | Volúmen (TM)                 |
| Valor (Millones US\$)        | 0         | 0         | 0         | 0         | 0         | 0         | 0         | 0         | 0         | 0          | 0         | 0         | 0         | Valor (Millones US\$)        |
| <b>MINEROS</b>               | 45        | 47        | 68        | 47        | 35        | 60        | 51        | 63        | 71        | 126        | 87        | 85        | 36        | <b>MINEROS</b>               |
| Plata                        |           |           |           |           |           |           |           |           |           |            |           |           |           | Plata                        |
| Volúmen (TM)                 | 1 538     | 0         | 0         | 0         | 0         | 0         | 0         | 270       | 375       | 0          | 0         | 0         | 0         | Volúmen (TM)                 |
| Valor (Millones US\$)        | 4         | 0         | 0         | 0         | 0         | 0         | 0         | 1         | 2         | 0          | 0         | 0         | 0         | Valor (Millones US\$)        |
| Cobre                        |           |           |           |           |           |           |           |           |           |            |           |           |           | Cobre                        |
| Volúmen (TM)                 | 18 215    | 59 941    | 51 309    | 67 689    | 32 561    | 71 059    | 49 781    | 96 114    | 74 453    | 124 964    | 68 511    | 76 197    | 35 121    | Volúmen (TM)                 |
| Valor (Millones US\$)        | 17        | 45        | 37        | 41        | 20        | 47        | 25        | 51        | 54        | 99         | 55        | 73        | 29        | Valor (Millones US\$)        |
| Plomo                        |           |           |           |           |           |           |           |           |           |            |           |           |           | Plomo                        |
| Volúmen (TM)                 | 0         | 0         | 6 167     | 0         | 59        | 2 221     | 3 989     | 460       | 5 145     | 6 176      | 915       | 0         | 0         | Volúmen (TM)                 |
| Valor (Millones US\$)        | 0         | 0         | 16        | 0         | 0         | 7         | 10        | 2         | 12        | 13         | 3         | 0         | 0         | Valor (Millones US\$)        |
| Zinc                         |           |           |           |           |           |           |           |           |           |            |           |           |           | Zinc                         |
| Volúmen (TM)                 | 20 729    | 0         | 18 974    | 4 763     | 14 531    | 9 071     | 18 982    | 9 004     | 344       | 20 452     | 48 331    | 15 610    | 8 382     | Volúmen (TM)                 |
| Valor (Millones US\$)        | 21        | 0         | 11        | 4         | 12        | 5         | 13        | 5         | 0         | 10         | 23        | 8         | 1         | Valor (Millones US\$)        |
| Otros                        |           |           |           |           |           |           |           |           |           |            |           |           |           | Otros                        |
| Volúmen (TM)                 | 0         | 0         | 0         | 0         | 0         | 0         | 1 251     | 10 596    | 7 837     | 12 561     | 15 026    | 18 278    | 8 951     | Volúmen (TM)                 |
| Valor (Millones US\$)        | 0         | 0         | 0         | 0         | 0         | 0         | 0         | 2         | 1         | 2          | 2         | 3         | 1         | Valor (Millones US\$)        |
| <b>Minerales Refinados</b>   | 4         | 1         | 4         | 2         | 3         | 1         | 4         | 3         | 2         | 3          | 3         | 1         | 4         | <b>Minerales Refinados</b>   |
| • Plata refinada             |           |           |           |           |           |           |           |           |           |            |           |           |           | • Plata refinada             |
| Volúmen (TM)                 | 0         | 0         | 0         | 0         | 0         | 0         | 0         | 0         | 0         | 0          | 0         | 0         | 0         | Volúmen (TM)                 |
| Valor (Millones US\$)        | 0         | 0         | 0         | 0         | 0         | 0         | 0         | 0         | 0         | 0          | 0         | 0         | 0         | Valor (Millones US\$)        |
| • Cobre refinado             |           |           |           |           |           |           |           |           |           |            |           |           |           | • Cobre refinado             |
| Volúmen (TM)                 | 0         | 0         | 0         | 0         | 0         | 0         | 0         | 0         | 0         | 0          | 0         | 0         | 0         | Volúmen (TM)                 |
| Valor (Millones US\$)        | 0         | 0         | 0         | 0         | 0         | 0         | 0         | 0         | 0         | 0          | 0         | 0         | 0         | Valor (Millones US\$)        |
| • Plomo refinado             |           |           |           |           |           |           |           |           |           |            |           |           |           | • Plomo refinado             |
| Volúmen (TM)                 | 0         | 0         | 0         | 0         | 0         | 0         | 0         | 0         | 0         | 0          | 0         | 0         | 0         | Volúmen (TM)                 |
| Valor (Millones US\$)        | 0         | 0         | 0         | 0         | 0         | 0         | 0         | 0         | 0         | 0          | 0         | 0         | 0         | Valor (Millones US\$)        |
| • Zinc refinado              |           |           |           |           |           |           |           |           |           |            |           |           |           | • Zinc refinado              |
| Volúmen (TM)                 | 0         | 0         | 0         | 0         | 0         | 0         | 0         | 0         | 0         | 0          | 0         | 0         | 0         | Volúmen (TM)                 |
| Valor (Millones US\$)        | 0         | 0         | 0         | 0         | 0         | 0         | 0         | 0         | 0         | 0          | 0         | 0         | 0         | Valor (Millones US\$)        |
| • Oro refinado               |           |           |           |           |           |           |           |           |           |            |           |           |           | • Oro refinado               |
| Volúmen (Kilogramos)         | 180       | 55        | 165       | 106       | 118       | 69        | 157       | 109       | 120       | 132        | 121       | 61        | 189       | Volúmen (Kilogramos)         |
| Valor (Millones US\$)        | 4         | 1         | 4         | 2         | 3         | 1         | 4         | 3         | 2         | 3          | 3         | 1         | 4         | Valor (Millones US\$)        |
| • Otros refinados (TM)       | 0         | 0         | 0         | 0         | 0         | 0         | 0         | 0         | 0         | 0          | 0         | 0         | 0         | • Otros refinados (TM)       |
| • Otros refinados (mil US\$) | 0         | 0         | 0         | 0         | 0         | 0         | 0         | 0         | 0         | 0          | 0         | 0         | 0         | • Otros refinados (mil US\$) |
| <b>TOTAL</b>                 | <b>46</b> | <b>47</b> | <b>71</b> | <b>52</b> | <b>43</b> | <b>70</b> | <b>63</b> | <b>72</b> | <b>78</b> | <b>134</b> | <b>91</b> | <b>86</b> | <b>38</b> | <b>TOTAL</b>                 |

1/ Cifras Preliminares.

Fuente: SUNAT

Elaboración: BCRP - Sucursal Huancayo, Departamento de Estudios Económicos.





**ANEXO 7**

**JUNÍN: INGRESOS CORRIENTES DEL GOBIERNO CENTRAL**

(Millones de nuevos soles)

|  | 2 016 |     |     |     |     |     |     |     |     |     | 2 017 |     |     |  |
|--|-------|-----|-----|-----|-----|-----|-----|-----|-----|-----|-------|-----|-----|--|
|  | MAR   | ABR | MAY | JUN | JUL | AGO | SET | OCT | NOV | DIC | ENE   | FEB | MAR |  |
| <b>I. INGRESOS TRIBUTARIOS</b>             | 43    | 42  | 35  | 38  | 37  | 38  | 39  | 40  | 38  | 42  | 43    | 39  | 38  | <b>I. INGRESOS TRIBUTARIOS</b>             |
| <b>1). Impuesto a la Renta</b>             | 25    | 26  | 17  | 19  | 20  | 20  | 21  | 20  | 20  | 22  | 26    | 20  | 23  | <b>1). Impuesto a la Renta</b>             |
| Personas Naturales                         | 4     | 5   | 5   | 5   | 5   | 5   | 4   | 5   | 5   | 6   | 6     | 5   | 4   | Personas Naturales                         |
| Personas Jurídicas                         | 16    | 13  | 10  | 13  | 13  | 14  | 16  | 15  | 15  | 15  | 19    | 15  | 15  | Personas Jurídicas                         |
| Regularización                             | 5     | 8   | 2   | 1   | 2   | 1   | 1   | 0   | 0   | 0   | 0     | 0   | 4   | Regularización                             |
| <b>2). Impuesto a las Importaciones</b>    | 0     | 0   | 0   | 0   | 0   | 0   | 0   | 0   | 0   | 0   | 0     | 0   | 0   | <b>2). Impuesto a las Importaciones</b>    |
| <b>3). Impuesto General a las Ventas</b>   | 14    | 10  | 13  | 14  | 11  | 13  | 13  | 15  | 13  | 14  | 14    | 15  | 12  | <b>3). Impuesto General a las Ventas</b>   |
| <b>4). Imp. Selectivo al Consumo (ISC)</b> | 0     | 0   | 0   | 0   | 0   | 0   | 0   | 0   | 0   | 0   | 0     | 0   | 0   | <b>4). Imp. Selectivo al Consumo (ISC)</b> |
| <b>5). Otros Ingresos Tributarios</b>      | 4     | 6   | 6   | 4   | 7   | 5   | 5   | 5   | 5   | 6   | 3     | 3   | 3   | <b>5). Otros Ingresos Tributarios</b>      |
| <b>II. INGRESOS NO TRIBUTARIOS</b>         | 2     | 0   | 1   | 1   | 1   | 0   | 1   | 1   | 1   | 0   | 2     | 1   | 1   | <b>II. INGRESOS NO TRIBUTARIOS</b>         |
| <b>TOTAL INGRESOS ( I + II )</b>           | 45    | 43  | 36  | 38  | 39  | 39  | 40  | 41  | 39  | 43  | 45    | 39  | 39  | <b>TOTAL INGRESOS ( I + II )</b>           |

Fuente: SUNAT

Elaboración: BCRP - Sucursal Huancayo. Departamento de Estudios Económicos



**ANEXO 8**

**JUNÍN: EJECUCIÓN DEL PRESUPUESTO PÚBLICO DEL GOBIERNO NACIONAL 1/**

(Millones de soles)

|  | 2 016      |           |           |            |            |           |            |            |           |            | 2 017     |            |            |  |
|--|------------|-----------|-----------|------------|------------|-----------|------------|------------|-----------|------------|-----------|------------|------------|--|
|  | MAR        | ABR       | MAY       | JUN        | JUL        | AGO       | SET        | OCT        | NOV       | DIC        | ENE       | FEB        | MAR        |  |
| <b>GASTOS NO FINANCIEROS</b>             | <b>110</b> | <b>95</b> | <b>99</b> | <b>123</b> | <b>172</b> | <b>98</b> | <b>105</b> | <b>111</b> | <b>99</b> | <b>241</b> | <b>70</b> | <b>107</b> | <b>119</b> | <b>GASTOS NO FINANCIEROS</b>             |
| <b>a. GASTOS CORRIENTES</b>              | <b>95</b>  | <b>83</b> | <b>75</b> | <b>96</b>  | <b>149</b> | <b>81</b> | <b>77</b>  | <b>89</b>  | <b>78</b> | <b>183</b> | <b>65</b> | <b>78</b>  | <b>100</b> | <b>a. GASTOS CORRIENTES</b>              |
| 1. Personal y Obligaciones Sociales      | 32         | 32        | 31        | 39         | 46         | 32        | 30         | 30         | 32        | 40         | 36        | 34         | 37         | 1. Personal y Obligaciones Sociales      |
| 2. Pensiones y Otras Prest. Sociales     | 18         | 19        | 18        | 18         | 50         | 18        | 18         | 20         | 20        | 31         | 19        | 18         | 19         | 2. Pensiones y Otras Prest. Sociales     |
| 3. Bienes y Servicios                    | 27         | 16        | 18        | 19         | 22         | 16        | 17         | 14         | 18        | 32         | 9         | 14         | 20         | 3. Bienes y Servicios                    |
| 4. Donaciones y Transferencias 2/        | 0          | 0         | 0         | 0          | 15         | 0         | 0          | 0          | 0         | 50         | 0         | 0          | 0          | 4. Donaciones y Transferencias           |
| 5. Otros Gastos Corrientes               | 18         | 16        | 9         | 20         | 16         | 14        | 12         | 24         | 7         | 30         | 2         | 12         | 23         | 5. Otros Gastos Corrientes               |
| <b>b. GASTOS DE CAPITAL</b>              | <b>15</b>  | <b>12</b> | <b>24</b> | <b>27</b>  | <b>23</b>  | <b>17</b> | <b>27</b>  | <b>22</b>  | <b>21</b> | <b>58</b>  | <b>5</b>  | <b>29</b>  | <b>19</b>  | <b>b. GASTOS DE CAPITAL</b>              |
| 1. Adquisición de Activos No Financieros | 14         | 12        | 24        | 25         | 15         | 16        | 26         | 21         | 21        | 57         | 4         | 26         | 17         | 1. Adquisición de Activos No Financieros |
| 2. Otros gastos de capital 3/            | 1          | 0         | 0         | 2          | 8          | 1         | 1          | 1          | 1         | 1          | 0         | 3          | 2          | 2. Otros gastos de capital               |

1/ Información actualizada al 31 de marzo de 2017.

2/ Neto de transferencias intergubernamentales.

3/ Incluye donaciones y transferencias.

FUENTE: Ministerio de Economía y Finanzas

ELABORACIÓN: BCRP, Sucursal Huancayo. Departamento de Estudios Económicos.



**ANEXO 9**

**JUNÍN: EJECUCIÓN DEL PRESUPUESTO PÚBLICO DEL GOBIERNO REGIONAL 1/**  
(Millones de soles)

|  | 2 016     |            |           |            |            |            |            |            |            |            | 2 017     |           |            |  |
|--|-----------|------------|-----------|------------|------------|------------|------------|------------|------------|------------|-----------|-----------|------------|--|
|  | MAR       | ABR        | MAY       | JUN        | JUL        | AGO        | SET        | OCT        | NOV        | DIC        | ENE       | FEB       | MAR        |  |
| <b>GASTOS NO FINANCIEROS</b>             | <b>94</b> | <b>101</b> | <b>96</b> | <b>110</b> | <b>146</b> | <b>114</b> | <b>118</b> | <b>108</b> | <b>129</b> | <b>318</b> | <b>93</b> | <b>84</b> | <b>139</b> | <b>GASTOS NO FINANCIEROS</b>             |
| <b>a. GASTOS CORRIENTES</b>              | <b>81</b> | <b>82</b>  | <b>87</b> | <b>90</b>  | <b>101</b> | <b>99</b>  | <b>97</b>  | <b>91</b>  | <b>102</b> | <b>179</b> | <b>84</b> | <b>81</b> | <b>85</b>  | <b>a. GASTOS CORRIENTES</b>              |
| 1. Personal y Obligaciones Sociales      | 55        | 57         | 59        | 58         | 69         | 61         | 61         | 62         | 72         | 84         | 65        | 62        | 61         | 1. Personal y Obligaciones Sociales      |
| 2. Pensiones y Otras Prest. Sociales     | 11        | 10         | 10        | 9          | 12         | 9          | 10         | 10         | 10         | 16         | 13        | 11        | 10         | 2. Pensiones y Otras Prest. Sociales     |
| 3. Bienes y Servicios                    | 15        | 15         | 18        | 23         | 20         | 21         | 19         | 18         | 19         | 60         | 6         | 9         | 14         | 3. Bienes y Servicios                    |
| 4. Donaciones y Transferencias           | 0         | 0          | 0         | 0          | 0          | 0          | 0          | 0          | 0          | 0          | 0         | 0         | 0          | 4. Donaciones y Transferencias           |
| 5. Otros Gastos Corrientes               | 0         | 0          | 0         | 0          | 0          | 7          | 7          | 1          | 2          | 19         | 0         | 0         | 0          | 5. Otros Gastos Corrientes               |
| <b>b. GASTOS DE CAPITAL</b>              | <b>13</b> | <b>20</b>  | <b>9</b>  | <b>20</b>  | <b>45</b>  | <b>15</b>  | <b>21</b>  | <b>17</b>  | <b>27</b>  | <b>139</b> | <b>8</b>  | <b>3</b>  | <b>54</b>  | <b>b. GASTOS DE CAPITAL</b>              |
| 1. Adquisición de Activos No Financieros | 13        | 20         | 9         | 20         | 45         | 15         | 12         | 17         | 27         | 139        | 8         | 3         | 54         | 1. Adquisición de Activos No Financieros |
| 2. Otros gastos de capital 2/            | 0         | 0          | 0         | 0          | 0          | 0          | 9          | 0          | 0          | 0          | 0         | 0         | 0          | 2. Otros gastos de capital               |

1/ Información actualizada al 31 de marzo de 2017.

2/ Incluye donaciones y transferencias.

FUENTE: Ministerio de Economía y Finanzas

ELABORACIÓN: BCRP, Sucursal Huancayo. Departamento de Estudios Económicos.



**ANEXO 10**

**JUNÍN: EJECUCIÓN DEL PRESUPUESTO PÚBLICO DE LOS GOBIERNOS LOCALES 1/**

(Millones de soles)

|  | 2 016     |           |           |           |           |           |           |           |           |            | 2 017     |           |           |  |
|--|-----------|-----------|-----------|-----------|-----------|-----------|-----------|-----------|-----------|------------|-----------|-----------|-----------|--|
|  | MAR       | ABR       | MAY       | JUN       | JUL       | AGO       | SET       | OCT       | NOV       | DIC        | ENE       | FEB       | MAR       |  |
| <b>GASTOS NO FINANCIEROS</b>             | <b>69</b> | <b>62</b> | <b>67</b> | <b>67</b> | <b>86</b> | <b>60</b> | <b>88</b> | <b>64</b> | <b>62</b> | <b>193</b> | <b>19</b> | <b>42</b> | <b>68</b> | <b>GASTOS NO FINANCIEROS</b>             |
| <b>a. GASTOS CORRIENTES</b>              | <b>32</b> | <b>30</b> | <b>31</b> | <b>29</b> | <b>35</b> | <b>30</b> | <b>30</b> | <b>27</b> | <b>26</b> | <b>54</b>  | <b>16</b> | <b>22</b> | <b>31</b> | <b>a. GASTOS CORRIENTES</b>              |
| 1. Personal y Obligaciones Sociales      | 7         | 7         | 7         | 7         | 11        | 7         | 7         | 7         | 7         | 11         | 10        | 7         | 8         | 1. Personal y Obligaciones Sociales      |
| 2. Pensiones y Otras Prest. Sociales     | 3         | 2         | 2         | 3         | 2         | 3         | 3         | 3         | 2         | 5          | 1         | 1         | 1         | 2. Pensiones y Otras Prest. Sociales     |
| 3. Bienes y Servicios                    | 20        | 20        | 19        | 18        | 19        | 18        | 19        | 16        | 16        | 33         | 6         | 13        | 20        | 3. Bienes y Servicios                    |
| 4. Donaciones y Transferencias           | 1         | 1         | 1         | 1         | 2         | 1         | 1         | 1         | 1         | 4          | 0         | 0         | 1         | 4. Donaciones y Transferencias           |
| 5. Otros Gastos Corrientes               | 1         | 0         | 0         | 0         | 0         | 0         | 0         | 0         | 0         | 1          | 0         | 0         | 1         | 5. Otros Gastos Corrientes               |
| <b>b. GASTOS DE CAPITAL</b>              | <b>37</b> | <b>32</b> | <b>37</b> | <b>38</b> | <b>52</b> | <b>30</b> | <b>58</b> | <b>37</b> | <b>36</b> | <b>139</b> | <b>3</b>  | <b>20</b> | <b>37</b> | <b>b. GASTOS DE CAPITAL</b>              |
| 1. Adquisición de Activos No Financieros | 37        | 32        | 37        | 35        | 50        | 30        | 58        | 37        | 36        | 139        | 3         | 20        | 37        | 1. Adquisición de Activos No Financieros |
| 2. Otros gastos de capital 2/            | 0         | 0         | 0         | 3         | 1         | 0         | 0         | 0         | 0         | 0          | 0         | 0         | 0         | 2. Otros gastos de capital               |

1/ Información actualizada al 31 de marzo de 2017.

2/ Incluye donaciones y transferencias.

FUENTE: Ministerio de Economía y Finanzas

ELABORACIÓN: BCRP, Sucursal Huancayo. Departamento de Estudios Económicos



ANEXO 11

**JUNÍN: MOROSIDAD 1/**  
(En porcentajes)

| ENTIDADES FINANCIERAS                 | 2 016      |            |            |            |            |            |            |            |            |            |            | 2 017      |            | ENTIDADES FINANCIERAS                 |
|---------------------------------------|------------|------------|------------|------------|------------|------------|------------|------------|------------|------------|------------|------------|------------|---------------------------------------|
|                                       | FEB        | MAR        | ABR        | MAY        | JUN        | JUL        | AGO        | SET        | OCT        | NOV        | DIC        | ENE        | FEB        |                                       |
| <b>I. BANCA MÚLTIPLE</b>              | 5,7        | 5,6        | 5,6        | 5,7        | 5,7        | 5,7        | 5,8        | 5,8        | 5,6        | 5,7        | 5,6        | 5,8        | 5,7        | <b>I. BANCA MÚLTIPLE</b>              |
| <b>II. INSTITUCIONES NO BANCARIAS</b> |            |            |            |            |            |            |            |            |            |            |            |            |            | <b>II. INSTITUCIONES NO BANCARIAS</b> |
| Financieras                           | 5,5        | 5,4        | 5,1        | 5,2        | 5,5        | 5,8        | 6,0        | 6,1        | 6,2        | 5,8        | 5,5        | 5,8        | 5,9        | Financieras                           |
| Cajas Municipales                     | 3,6        | 3,5        | 3,5        | 3,6        | 3,6        | 3,8        | 3,8        | 3,7        | 3,8        | 3,7        | 3,2        | 3,6        | 3,6        | Cajas Municipales                     |
| Cajas Rurales                         | 4,2        | 4,3        | 4,5        | 4,1        | 4,0        | 4,1        | 3,9        | 3,8        | 3,8        | 3,5        | 3,3        | 3,6        | 3,5        | Cajas Rurales                         |
| EDPYMEs                               | 5,1        | 5,1        | 5,2        | 8,5        | 9,4        | 9,8        | 9,4        | 9,4        | 9,5        | 9,1        | 9,2        | 9,7        | 9,9        | EDPYMEs                               |
| <b>III. ENTIDADES ESTATALES</b>       |            |            |            |            |            |            |            |            |            |            |            |            |            | <b>III. ENTIDADES ESTATALES</b>       |
| Banco de la Nación 2/                 | 1,2        | 1,2        | 1,2        | 1,2        | 1,3        | 1,3        | 1,3        | 1,3        | 1,3        | 1,3        | 1,3        | 1,3        | 1,3        | Banco de la Nación 2/                 |
| Agrobanco 3/                          | 1,9        | 1,6        | 1,6        | 2,7        | 2,5        | 2,2        | 1,5        | 1,5        | 2,1        | 2,1        | 2,0        | 3,0        | 3,6        | Agrobanco 3/                          |
| <b>TOTAL</b>                          | <b>4,7</b> | <b>4,6</b> | <b>4,6</b> | <b>4,8</b> | <b>4,8</b> | <b>4,9</b> | <b>4,9</b> | <b>4,9</b> | <b>4,9</b> | <b>4,8</b> | <b>4,6</b> | <b>4,9</b> | <b>4,9</b> | <b>TOTAL</b>                          |

1/ Cifras preliminares.

2/ Sólo considera los créditos de consumo e hipotecario.

3/ No considera los créditos a las demás empresas del sector.

Fuente: SBS y AFP.

Elaboración: BCRP - Sucursal Huancayo. Departamento de Estudios Económicos.