

BANCO CENTRAL DE RESERVA DEL PERÚ
SUCURSAL HUANCAYO



JUNÍN: Síntesis de Actividad Económica
Enero 2017¹

Departamento de Estudios Económicos

¹ En el presente informe participaron Francisco Callupe Casaño y Miguel Angel Campos Arias.

ÍNDICE

	<i>Página</i>
RESUMEN EJECUTIVO	3
I. ACTIVIDAD PRODUCTIVA.....	5
1. Actividad primaria.....	5
1.1 Sector agropecuario.....	5
1.2 Sector minería.....	7
2. Otros indicadores sectoriales.....	8
1.1 Sector manufactura.....	8
2.2 Sector construcción.....	9
2.3 Arribos a los establecimientos de hospedaje	10
II. SECTOR EXTERNO	11
1. Exportaciones.....	11
III. CRÉDITOS Y DEPÓSITOS	12
1. Créditos.....	12
2. Depósitos	14
IV. EJECUCIÓN DEL PRESUPUESTO PÚBLICO	15
1. Ejecución del Presupuesto Público.....	15
2. Ejecución del Presupuesto de Inversiones	16
V. ANEXOS	18



RESUMEN EJECUTIVO

Principales hechos de importancia

- Durante el primer mes de 2017, la actividad minera se contrajo, sumando así cuatro meses de resultados adversos, disminuyendo en el mes en 7,9 por ciento, como efecto de la menor oferta de plomo (mineras Volcan y Chungar), zinc (mineras Volcan, Casapalca y Chinalco) y plata (mineras Volcan y Chinalco). De igual forma, el sector agropecuario registró una reducción de 0,5 por ciento en el mes, ante la menor oferta del sub sector agrícola.
- En cuanto a los otros indicadores de actividad económica en la región, destacó el incremento del crédito directo total (10,8 por ciento), crédito de consumo (11,5 por ciento) y el crédito hipotecario (5,5 por ciento). Contrariamente, disminuyó la producción manufacturera (-10,6 por ciento), los despachos de cemento (-7,7 por ciento) y la inversión pública (-19,0 por ciento).

Actividad primaria

- El **sector agropecuario** registró una reducción de 0,5 por ciento en el mes, ante la menor oferta del sub sector agrícola (-7,6 por ciento), destacando la menor producción para el mercado interno (plátano, maíz choclo, piña, naranja, palta, zanahoria, papa, mandarina, espinaca, haba grano verde, papaya y yuca); no obstante, el incremento para el mercado externo y/o agroindustria (14,2 por ciento) y del subsector pecuario (23,3 por ciento más).
- La **actividad minera** se redujo en 7,9 por ciento en el mes, sumando así cuatro meses de resultados adversos. La caída del mes se asoció a la menor producción de plomo (-26,2 por ciento), zinc (-24,2 por ciento) y plata (-17,5 por ciento), principalmente en la minera Volcan. Contrariamente, creció la oferta de cobre (8,0 por ciento), oro (19,0 por ciento) y molibdeno (2,4 por ciento), explicado por las mineras Chinalco (cobre y molibdeno) e IRL (oro).

Otros indicadores de actividad económica

- La **producción manufacturera**, a precios de 1994, disminuyó en el mes en 10,6 por ciento, debido a la menor producción de la manufactura no primaria, toda vez que la manufactura primaria fue nula por el cierre de operaciones de la empresa refinadora de minerales Doe Run (manufactura primaria) desde mediados de 2014. El resultado negativo del mes se debió a la menor producción de cemento.
- En enero, los **despachos de cemento** en Junín, a cargo de la empresa UNACEM (plantas Condorcocha y Atocongo con las marcas Cemento Andino y Sol, respectivamente) decrecieron en 7,7 por ciento, ante la menor inversión pública y privada, al haberse culminado la edificación de algunos departamentos y por la menor demanda de algunas mineras.
- El **crédito directo total** en la región (S/ 4 875 millones, calculado con tipo de cambio fijo), creció 10,8 por ciento respecto a igual mes del año pasado, impulsado por los mayores aumentos que se orientaron a los rubros de **empresa** (11,4 por ciento), **consumo** (11,5 por ciento) e **hipotecario** (5,5 por ciento). Respecto al mes previo, se contrajo en 0,3 por ciento, sustentado en menores créditos para empresas e hipotecario.

- La **inversión pública** en el mes (S/ 15 millones) se contrajo en S/ 3 millones (-19,0 por ciento de variación real interanual), debido a menores montos devengados en el Gobierno Nacional (S/. 8 millones menos) y las Municipalidades (S/ 3 millones menos). Respecto a los principales proyectos que se ejecutaron en el primer mes de 2017, sobresalieron: “Mejoramiento de la carretera Chupuro - Vista Alegre - Chicche - Chongos Alto - Huasicancha, provincia de Huancayo” con S/ 8,3 millones devengados a cargo del Gobierno Regional; “Construcción del túnel Yanango y accesos” con S/ 2,1 millones a cargo del Gobierno Central; “Rehabilitación y remodelación de la infraestructura educativa y equipamiento de la institución educativa Francisco Irazola, distrito y provincia de Satipo” con S/ 1,0 millón devengado a cargo del Gobierno Central; y “Construcción del puente carrozable sobre el río Perené, distrito de Pichanaki, provincia de Chanchamayo”, con S/ 0,5 millones devengados a cargo del Gobierno Central.

CUADRO N° 1
JUNÍN: OTROS INDICADORES DE ACTIVIDAD ECONÓMICA
 (Variación % respecto a similar mes del año anterior)

	Ago.16	Set.16	Oct.16	Nov.16	Dic.16	Ene.17
Producción industrial 1/	↓ -8,2	↓ -18,7	↓ -13,6	↓ -7,4	↑ 3,9	↓ -10,6
Despachos de cemento 1/	↓ -2,2	↓ -6,6	↓ -12,5	↓ -11,0	↓ -7,4	↓ -7,7
Arribos a los establecimientos de hospedaje	↑ 16,2	↑ 6,6	↑ 1,5	↑ 5,3	↓ -5,1	
Crédito total 2/	↑ 9,5	↑ 10,6	↑ 10,5	↑ 10,7	↑ 10,9	↑ 10,8
Crédito de consumo 2/	↑ 8,3	↑ 8,9	↑ 9,6	↑ 10,4	↑ 11,0	↑ 11,5
Crédito hipotecario 2/	↑ 8,4	↑ 7,0	↑ 6,4	↑ 6,2	↑ 6,6	↑ 5,5
Inversión pública 1/	↑ 44,3	↑ 52,4	↓ -21,2	↓ -13,9	↑ 15,5	↓ -19,0

1/ En términos reales.

2/ En términos nominales, con tipo de cambio fijo.

Fuentes: UNACEM, MINCETUR, SBS y AFP, MEF y empresas manufactureras.

I. ACTIVIDAD PRODUCTIVA

1. Actividad primaria

1.1 Sector agropecuario

- La actividad agropecuaria se contrajo 0,5 por ciento en el mes, ante la menor producción del sub sector agrícola (-7,6 por ciento); contrarrestado parcialmente por el incremento de la parte pecuaria (23,3 por ciento).

CUADRO N° 2
JUNÍN: SECTOR AGROPECUARIO 1/
(Miles de toneladas)

Subsectores	Estructura Porcentual 2015 /2	Enero		
		2 016	2 017	Var. %
AGRÍCOLA	83,3			-7,6
Orientada al mercado interno 2/	64,2			-8,5
Piña	8,6	31,7	30,9	-2,4
Naranja	7,7	23,2	22,6	-2,7
Plátano	4,6	18,6	17,0	-8,9
Papa	13,5	16,0	15,6	-2,6
Yuca	1,9	7,6	7,5	-0,6
Palta	2,6	5,0	4,5	-10,8
Zanahoria	0,8	3,5	3,0	-15,0
Maíz Choclo	3,2	3,9	2,8	-28,4
Orientada al mercado externo y agroindustria 2/	19,2			14,2
Maíz A. Duro	0,8	2,2	2,7	24,3
Cacao	5,3	0,2	0,2	2,1
Café	13,0	0,0	0,0	-
PECUARIO	16,7			23,3
Carne de vacuno 3/	4,3	0,7	0,7	4,4
Carne de ave 3/	3,5	1,0	1,6	48,0
Carne de ovino 3/	1,8	0,2	0,2	2,1
Leche	2,7	4,2	4,4	4,6
SECTOR AGROPECUARIO	100,0			-0,5

1/ Cifras preliminares

2/ A precios de 2007.

3/ Peso neto

Fuente: MINAGRI

Elaboración: BCRP - Sucursal Huancayo. Departamento de Estudios Económicos

- En enero, la parte agrícola se contrajo en 7,6 por ciento, explicado por la menor oferta con destino al mercado interno (-8,5 por ciento), destacando las reducciones en plátano, maíz choclo, piña, naranja, palta, zanahoria, papa, mandarina, espinaca, haba grano verde, papaya y yuca; no obstante, el incremento para el mercado externo y agroindustria (14,2 por ciento más), principalmente por maíz amarillo duro y cacao. Respecto a arveja verde y maíz choclo, se debió a las heladas registradas entre noviembre y diciembre pasados; y en papa y zanahoria, por menores rendimientos ante la falta de lluvias en los meses previos.

- La producción pecuaria aumentó 23,3 por ciento en enero, debido a la mayor oferta de todas las carnes, leche, lana y huevo, sobresaliendo los incrementos en carne de ave (48,0 por ciento), lana (636,3 por ciento) y leche (4,6 por ciento). Respecto a carne de ave, se relacionó a la mayor producción en la zona ceja de selva y selva del departamento; en lana, motivado por los adecuados precios de mercado; y en leche, por una mayor demanda y favorables rendimientos en el Valle del Mantaro. Se calcula que la oferta actual de leche se encontraría alrededor de 140 mil litros diarios, de los cuales el 70 por ciento se destina al mercado de Lima, concentrándose la mayor oferta en el Valle del Mantaro.
- En cuanto al avance de las siembras, entre agosto y enero (campaña 2016-2017) se instalaron 97 371 hectáreas, menor en 1 003 hectáreas (-1,0 por ciento) comparado a similar periodo de la campaña anterior. El resultado acumulado se explicó por las menores siembra de cultivos permanentes (1 165 hectáreas menos), principalmente por las reducciones en café (1 046 hectáreas menos), explicado por un efecto base, toda vez que sumara 3 547 hectáreas durante toda la campaña anterior (2015-2016), ante el reemplazo de plantaciones vulnerables a “la roya” (variedades “arábicas”), por otras tolerantes (variedades híbridas, como los “catimores”).

CUADRO N° 3
JUNÍN: SUPERFICIE SEMBRADA 1/
(Hectáreas)

	Campaña Agrícola 2/		Variación	
	2015-2016	2016-2017	Absoluta	Porcentual
Cultivos Transitorios	91 098	91 260	162	0,2
Papa	19 962	20 115	153	0,8
Cebada Grano	10 589	10 763	174	1,6
Maíz Amiláceo	7 855	7 674	-181	-2,3
Maíz Choclo	6 159	7 513	1 354	22,0
Yuca	5 270	6 124	854	16,2
Trigo	5 184	5 116	-68	-1,3
Maíz A. Duro	4 446	4 948	502	11,3
Avena Forrajera	4 194	4 757	563	13,4
Maca	6 091	3 178	-2 913	-47,8
Arveja Grano Verde	3 107	3 102	-5	-0,2
Otros	18 241	17 970	-271	-1,5
Cultivos Permanentes	7 276	6 111	-1 165	-16,0
Piña	1 887	1 729	-158	-8,4
Plátano	1 305	1 536	231	17,7
Cacao	521	832	311	59,7
Cebada Forrajera	488	516	28	5,7
Café	1 459	413	-1 046	-71,7
Otros	1 616	1 085	-531	-32,9
TOTAL	98 374	97 371	-1 003	-1,0

1/ Cifras preliminares

2/ De agosto a enero

Fuente: Dirección Regional de Agricultura - Junín

Elaboración: BCRP - Sucursal Huancayo. Departamento de Estudios Económicos



1.2 Sector minería

- La actividad minera registró una caída en el mes (-7,9 por ciento), sumando cuatro meses consecutivos de producción adversa. El resultado del mes se asoció a la menor producción de plomo (-26,2 por ciento), zinc (-24,2 por ciento) y plata (-17,5 por ciento), principalmente por la menor oferta de la Minera Volcan. Contrariamente, aumentó en cobre (8,0 por ciento), molibdeno (2,4 por ciento) y oro (19,0 por ciento), explicado en los dos primeros casos por la mayor producción de Minera Chinalco, y en oro por la Minera IRL.
- Durante el primer mes de 2017, la producción de cobre representó el 52 por ciento del VBP minero a precios de 2007, seguido de zinc (28 por ciento), plata (12 por ciento), molibdeno (4 por ciento), plomo (3 por ciento) y oro (1 por ciento). Minera Chinalco, sumó en el mes, una oferta de cobre (13 700 toneladas), zinc (1 177 toneladas), plata (9 463 kilogramos) y molibdeno (108 toneladas).

CUADRO N° 4
JUNÍN: SECTOR MINERÍA 1/
(Variación % real respecto a similar periodo del año anterior)

Estructura	Enero			
	Porcentual 2015 2/	2 016	2 017	Var. %
Cobre (TMF)	48,4	14 136	15 272	8,0
Plomo (TMF)	3,6	4 225	3 120	-26,2
Zinc (TMF)	27,5	27 338	20 734	-24,2
Plata (Kg.f)	13,7	61 827	51 016	-17,5
Oro (Grm.f)	0,7	50 779	60 408	19,0
Molibdeno (TMF)	6,2	106	108	2,4
TOTAL 1/ 2/	100,0			-7,9

1/ Cifras preliminares.

2/ A precios de 2007.

Fuente: MINEM.

Elaboración: BCRP - Sucursal Huancayo. Departamento de Estudios Económicos.

GRÁFICO N° 1
JUNÍN: CRECIMIENTO DE LA PRODUCCIÓN MINERA
(Variación % real respecto a similar mes del año anterior)

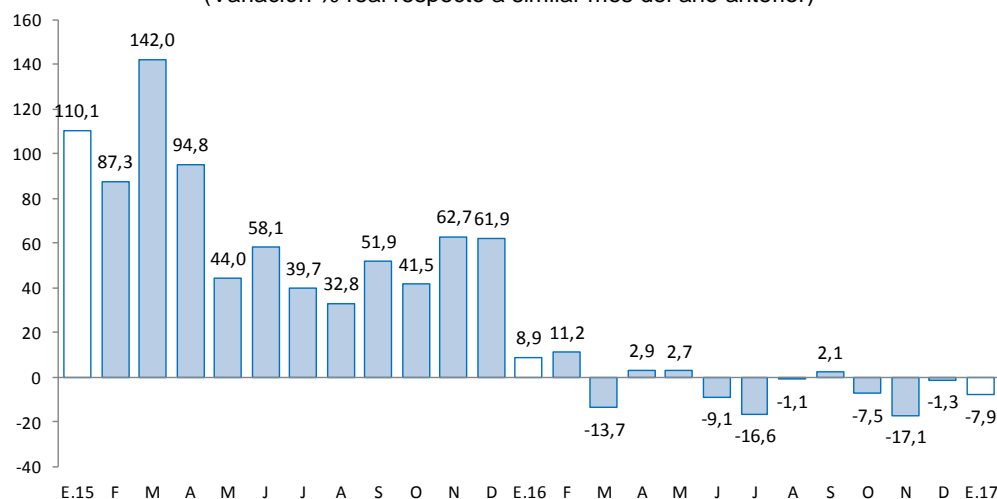

Fuente: MINEM.

Elaboración: BCRP - Sucursal Huancayo. Departamento de Estudios Económicos.

2. Otros indicadores sectoriales

1.1 Sector manufactura

- En enero, a precios de 1994, el desempeño de la actividad manufacturera fue negativa, luego de haber crecido en el mes previo. La reducción de 10,6 por ciento en enero se asoció a la menor oferta de la manufactura no primaria, toda vez que el sub sector primario fue nulo, ante la paralización de la empresa Doe Run en el complejo metalúrgico de La Oroya desde mediados de 2014.
- En la **manufactura no primaria**, la reducción de 10,6 por ciento en el mes se relacionó a la menor oferta de cemento (-10,9 por ciento) en la planta Condorcocha de la empresa UNACEM, así como por alimentos (-0,9 por ciento) y productos químicos (-20,0 por ciento).

CUADRO N° 5
JUNÍN: SECTOR MANUFACTURA 1/
(Variación % real respecto a similar periodo del año anterior)

	Estructura	Enero
	Porcentual 2015 2/	Var. %
MANUFACTURA PRIMARIA	0,0	-
Refinación de metales	0,0	-
Cobre refinado	0,0	-
Plomo refinado	0,0	-
Zinc refinado	0,0	-
Plata refinada	0,0	-
Zinc en polvo	0,0	-
Trióxido de arsénico	0,0	-
Bismuto	0,0	-
Otros 2/	0,0	-
MANUFACTURA NO PRIMARIA	100,0	-10,6
Alimentos	2,8	-0,9
Condimentos	2,6	-2,6
Galletas	0,2	27,5
Productos Químicos	0,0	-20,0
Plásticos	0,0	-20,0
Ácido sulfúrico	0,0	-
Sulfato de cobre	0,0	-
Sulfato de zinc	0,0	-
Otros 2/	0,0	-
Minerales No Metálicos	97,1	-10,9
Cemento	97,1	-10,9
TOTAL	100,0	-10,6

1/ Cifras preliminares.

2/ A precios de 1994.

Fuente: Empresas manufactureras

Elaboración: BCRP - Sucursal Huancayo. Departamento de Estudios Económicos.



GRÁFICO N° 2
JUNÍN: CRECIMIENTO DE LA MANUFACTURA NO PRIMARIA
 (Variación % real respecto a similar mes del año anterior)

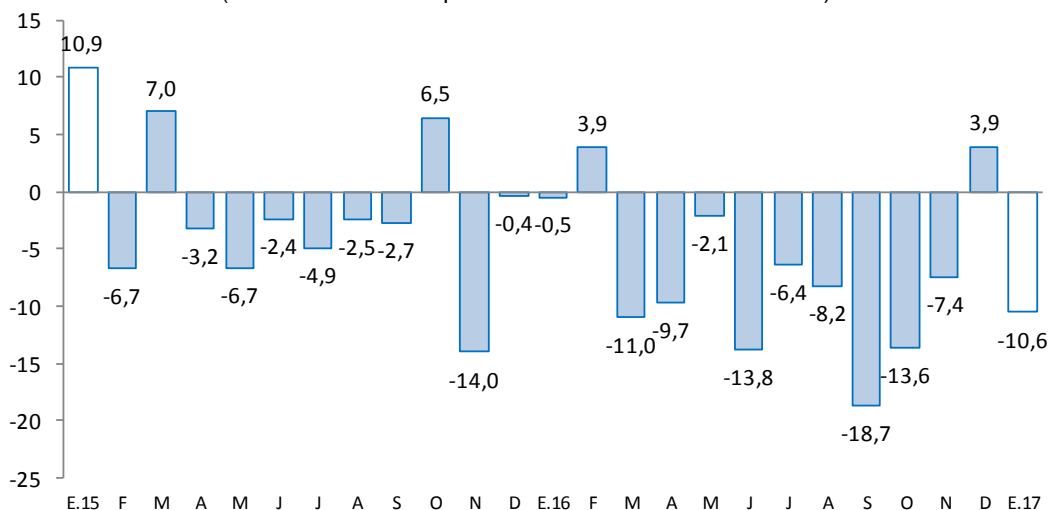

Fuente: Empresas Manufactureras
 Elaboración: BCRP - Sucursal Huancayo. Departamento de Estudios Económicos.

2.2 Sector construcción

- Los despachos de cemento en Junín, por la empresa UNACEM (plantas Condorcocha y Atocongo con las marcas Cemento Andino y Sol, respectivamente), disminuyeron en el mes en 7,7 por ciento, sumando así seis meses de resultados adversos. La caída del mes se debió a la reducción de la inversión privada, al culminarse la construcción de departamentos para vivienda y por la menor demanda de algunas mineras; así como también por la inversión pública (-19,0 por ciento en el mes), principalmente por menores obras en el Gobierno Nacional y las Municipalidades.

GRÁFICO N° 3
JUNÍN: CRECIMIENTO DE LOS DESPACHOS DE CEMENTO
 (Variación % real respecto a similar mes del año anterior)

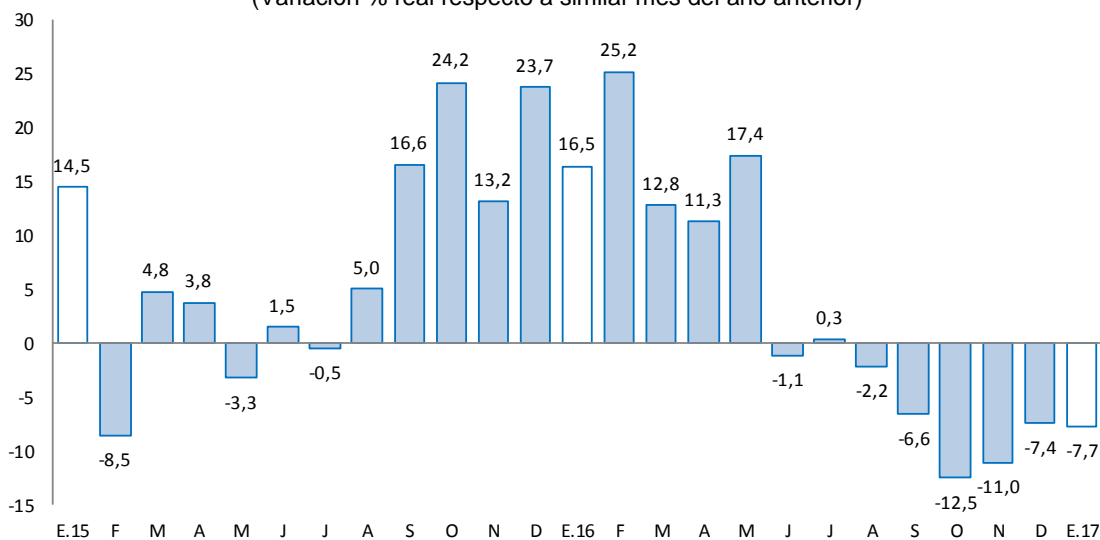

Fuente: UNACEM (Plantas Condorcocha y Atocongo).
 Elaboración: BCRP - Sucursal Huancayo. Departamento de Estudios Económicos.



- En julio de 2012, Cementos Lima y Cemento Andino concretaron la fusión por absorción, dando origen a la nueva compañía Unión Andina de Cementos S.A.A. (UNACEM) desde fines de dicho año.

2.3 Arribos a los establecimientos de hospedaje

- Al término de diciembre 2016, el número de arribos a los establecimientos de hospedaje (93,6 miles) se contrajo en 5,1 por ciento, luego de crecer por doce meses seguidos. La caída del mes se debió a la menor visita de turistas nacionales (-5,1 por ciento) y extranjeros (-12,3 por ciento) hacia las provincias de Chanchamayo y Satipo (Selva Central), y el Valle del Mantaro, influenciado por la mayor presencia de lluvias y dificultades en la carretera central (huaicos).
- Durante el 2016, los arribos (1 200,4 miles) crecieron en 6,7 por ciento respecto de 2015, debido a la mayor afluencia de visitantes nacionales (6,7 por ciento) y extranjeros (5,4 por ciento) por motivo de Semana Santa en marzo, festividades de las Cruces en mayo, y festividades de Santiago en agosto; no obstante que entre enero y febrero se registraron dificultades en la carretera central (huaicos). Del total de arribos en el año, el 99,5 por ciento fueron nacionales, de los cuales el 48,2 por ciento procedió del propio departamento, seguido de Lima Metropolitana (24,9 por ciento), Lima provincias (8,6 por ciento) y Huancavelica (5,5 por ciento); mientras que, en los extranjeros, de los 5 612 visitantes, el 21,0 por ciento provino de Estados Unidos, seguido de España (17,2 por ciento), Francia (6,9 por ciento), Colombia (5,6 por ciento) y Chile (4,9 por ciento), entre los principales.

GRÁFICO N° 4
JUNÍN: CRECIMIENTO DE ARRIBOS A ESTABLECIMIENTOS DE HOSPEDAJE
 (Variación %)

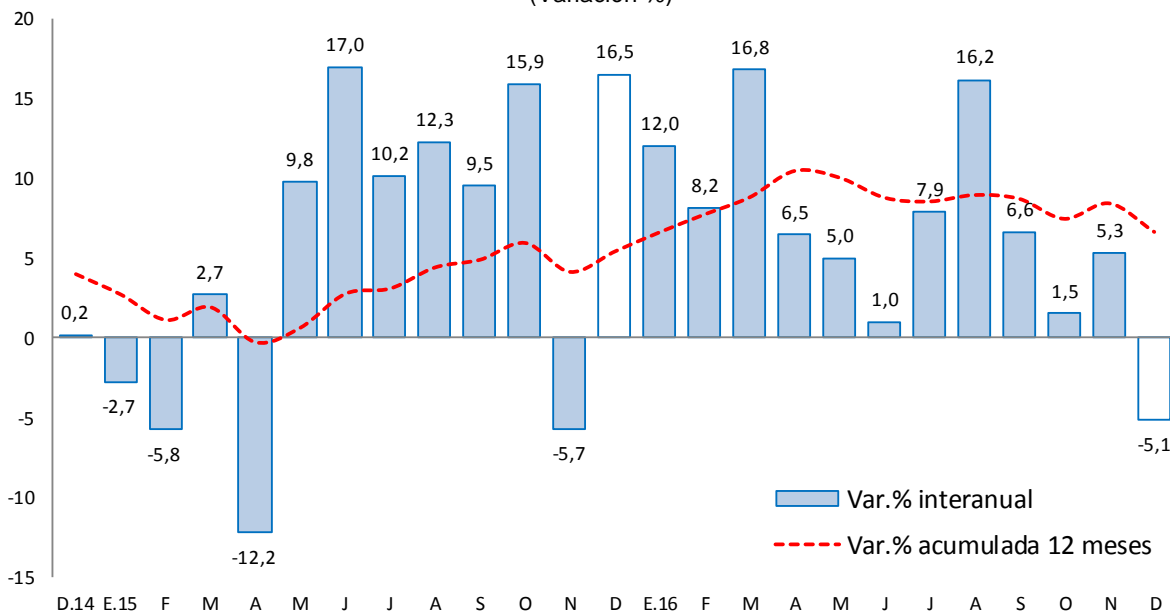

Fuente: MINCETUR

Elaboración: BCRP - Sucursal Huancayo. Departamento de Estudios Económicos.

II. SECTOR EXTERNO

1. Exportaciones

- Al término de enero, los envíos totalizaron US\$ 92 millones, superior en US\$ 53 millones (133,7 por ciento), debido a mayores envíos de productos **tradicionales** (US\$ 53 millones o 138,9 por ciento más), y de los **no tradicionales** (US\$ 0,05 millones o 3,3 por ciento más); explicado en el primer caso por los mayores envíos de productos mineros (US\$ 50 millones más), principalmente por concentrados de cobre (98,5 por ciento más), plomo (45,2 por ciento más) y zinc (253,2 por ciento más); además de café (US\$ 3 millones o 190,1 por ciento más). Respecto a los no tradicionales, el incremento se relacionó a cacao, hortalizas y frutas, maíz y quinua.
- La exportación de minerales refinados es nula por los inconvenientes en la empresa Doe Run desde mediados de 2014.

CUADRO Nº 6
JUNÍN: EXPORTACIONES POR GRUPO DE PRODUCTOS 1/
(Valor FOB en millones de US\$)

TIPO	Estructura % 2015	Enero		
		2 016	2 017	Var. %
Productos Tradicionales	95,9	38	91	138,9
Agropecuario	5,5	2	5	190,1
Minero 2/	90,4	36	86	136,7
Productos No Tradicionales	4,1	2	2	3,3
Agropecuarios	3,1	1	2	12,0
Pesquero	0,0	0	0	-
Textil	0,1	0	0	-
Maderas y papeles, y sus manf.	0,1	0	0	-100,0
Químicos	0,0	0	0	-
Minerales no metálicos	0,0	0	0	-100,0
Sidero - Metalúrgicos y joyería	0,4	0	0	-
Metal - Mecánicos	0,0	0	0	-100,0
Otros No Tradicionales	0,3	0	0	4 145,7
Total Exportaciones	100,0	39	92	133,7

1/ Cifras Preliminares

2/ Incluye minerales refinados

Fuente: SUNAT

Elaboración: BCRP - Sucursal Huancayo. Departamento de Estudios Económicos.

- Durante el primer mes de 2017, los mayores envíos se destinaron a China (41,6 por ciento), Bélgica-Luxemburgo (11,0 por ciento), México (5,8 por ciento) y Alemania (5,1 por ciento). Por productos, sobresalieron los concentrados de cobre (60,2 por ciento del total exportado), concentrados de zinc (24,7 por ciento), café (3,8 por ciento), oro (3,2 por ciento), concentrados de plomo (3,1 por ciento), residuos siderúrgicos de zinc (2,2 por ciento), cueros y pieles (1,1 por ciento) y jengibre (0,8 por ciento), entre los principales.

III. CRÉDITOS Y DEPÓSITOS ²

1. Créditos

- Los créditos en Junín, al término de enero (S/ 4 875 millones), registraron un incremento de 10,8 por ciento comparado a igual mes de 2016, pero cayeron en 0,3 por ciento respecto al mes anterior. El incremento interanual se explicó por mayores montos otorgados en créditos para empresas (11,4 por ciento), seguido para consumo (11,5 por ciento) e hipotecario (5,5 por ciento), justificándose en el primer caso por mayores montos otorgados por la Banca Múltiple (corporativo, grandes, medianas, pequeñas y micro empresas), Cajas Municipales (medianas, pequeñas y micro empresas), Cajas Rurales (por el ingreso de una nueva empresa) y Financieras (micro y pequeñas empresas). En los créditos para consumo, se explicó por el Banco de la Nación, Banca Múltiple (consumo revolvente), Cajas Rurales (por el ingreso de una nueva empresa), Cajas Municipales y Financieras (consumo no revolvente); mientras que en los de tipo hipotecario se asoció al Banco de la Nación, Cajas Municipales y Financieras.
- Respecto al mes previo, la reducción de 0,3 por ciento se debió a menores créditos para empresas (-0,6 por ciento) e hipotecario (-0,7 por ciento).
- Por **tipo de moneda**, los créditos estuvieron conformados en un 96,0 por ciento por moneda nacional, los que interanualmente crecieron en 13,1 por ciento; y en 4,0 por ciento por moneda extranjera, los que interanualmente cayeron en 26,2 por ciento.

CUADRO N° 7
JUNÍN: CRÉDITO DIRECTO
(Saldos en millones de soles)

	Saldos en millones de soles		Tasa de crecimiento (%)	
	Dic-16	Ene-17	Mes	12 Meses
Banco de la Nación 1/	190	192	1,0	8,6
Agrobanco 2/	198	192	-3,1	-1,6
Banca Múltiple	2 528	2 522	-0,2	6,1
Instituciones No Bancarias	1 972	1 969	-0,2	19,2
Financieras	515	513	-0,4	6,8
Cajas Municipales	1 312	1 309	-0,2	24,4
Cajas Rurales	112	114	1,7	734,8
Edpymes	33	33	0,5	-68,9
Total	4 889	4 875	-0,3	10,8
Empresas	2 971	2 953	-0,6	11,4
Personas	1 918	1 922	0,2	9,8
Consumo	1 401	1 409	0,6	11,5
Hipotecario	517	513	-0,7	5,5
MN	4 680	4 679	0,0	13,1
ME	208	197	-5,6	-26,2
ME (Mill. US\$)	63	59	-5,6	-26,2

1/ Considera sólo los créditos de consumo e hipotecario.

2/ No considera los créditos a las demás empresas del sistema financiero

Fuente: SBS y AFP.

Elaboración: BCRP - Sucursal Huancayo. Departamento de Estudios Económicos.

² Se presentan los saldos de los créditos y depósitos al cierre de operaciones de enero. Cabe destacar que los saldos de las cuentas expresadas en moneda extranjera se valúan a un tipo de cambio constante, a fin de aislar el efecto de la valuación cambiaria sobre los saldos en dicha moneda.

- En cuanto a la **composición**, el 60,6 por ciento se dirigió al segmento empresarial, el 28,9 por ciento para consumo y el 10,5 por ciento restante al sector hipotecario.

GRÁFICO Nº 5
JUNÍN: CRECIMIENTO DEL CREDITO DIRECTO
 (Variación % respecto a similar mes del año anterior)

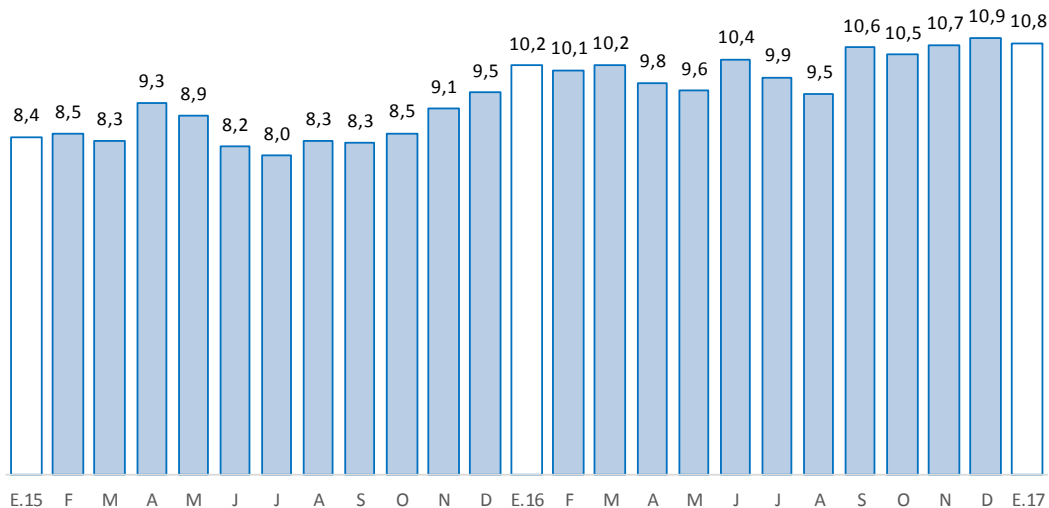

Fuente: SBS y AFP.

Elaboración: BCRP, Sucursal Huancayo. Departamento de Estudios Económicos.

- Por su parte, la **morosidad** en Junín, correspondiente al mes de diciembre 2016, alcanzó 4,6 por ciento, mayor en 0,1 de punto porcentual respecto de su similar del año previo. Interanualmente, los mayores niveles de morosidad se registraron en las Edpymes (9,2 por ciento), Banca Múltiple (5,6 por ciento) y Financieras (5,5 por ciento).

GRÁFICO Nº 6
JUNÍN: TASA DE MOROSIDAD 1/ 2/
 (Porcentaje)

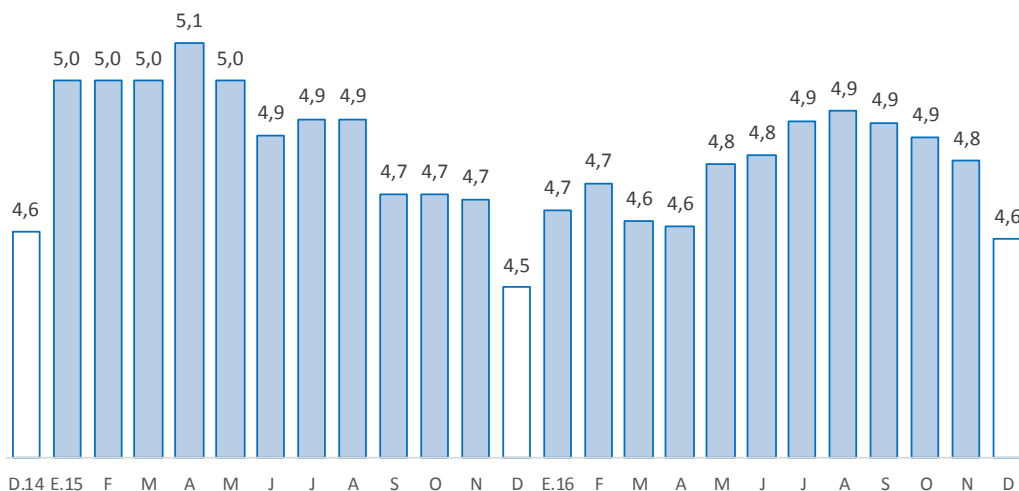

1/ Morosidad = (créditos vencidos + créditos en cobranza judicial) / colocaciones brutas.

2/ Preliminar

Fuente: SBS y AFP.

Elaboración: BCRP - Sucursal Huancayo. Departamento de Estudios Económicos.



2. Depósitos

- En enero, los depósitos, que sumaron S/ 3 080 millones, aumentaron en 11,3 por ciento respecto de enero 2016 y en 1,2 por ciento comparado al mes previo. El incremento interanual se debió a los mayores montos en depósitos en ahorro y a plazo, en ambos casos por mayores montos captados en todo el Sistema Financiero.
- Según composición, los depósitos en ahorro concentraron el 41,7 por ciento del total, seguido por los depósitos a plazo (41,6 por ciento) y a la vista (16,8 por ciento). Por moneda, el 85,7 por ciento se captó en moneda nacional y lo restante en moneda extranjera.

CUADRO Nº 8
JUNÍN: DEPÓSITOS
(Saldos en millones de soles)

	Saldos en millones de soles		Tasa de crecimiento (%)	
	Dic-16	Ene-17	Mes	12 Meses
Banco de la Nación	498	490	-1,8	-6,2
Banca Múltiple	1 475	1 509	2,4	11,7
Instituciones No Bancarias	1 069	1 081	1,1	21,0
Financieras	88	88	-0,1	1,1
Cajas Municipales	937	946	0,9	19,2
Cajas Rurales	44	47	7,0	251,6
TOTAL	3 042	3 080	1,2	11,3
Vista	525	516	-1,8	-7,8
Ahorro	1 280	1 284	0,3	9,1
A plazo	1 237	1 280	3,5	24,4
MN	2 629	2 640	0,4	13,8
ME	413	440	6,4	-1,6
ME (Mill. US\$)	125	133	6,4	-1,6

Fuente: SBS y AFP.

Elaboración: BCRP - Sucursal Huancayo. Departamento de Estudios Económicos.

GRÁFICO Nº 7
JUNÍN: CRECIMIENTO DE LOS DEPÓSITOS
 (Variación % respecto a similar mes del año anterior)

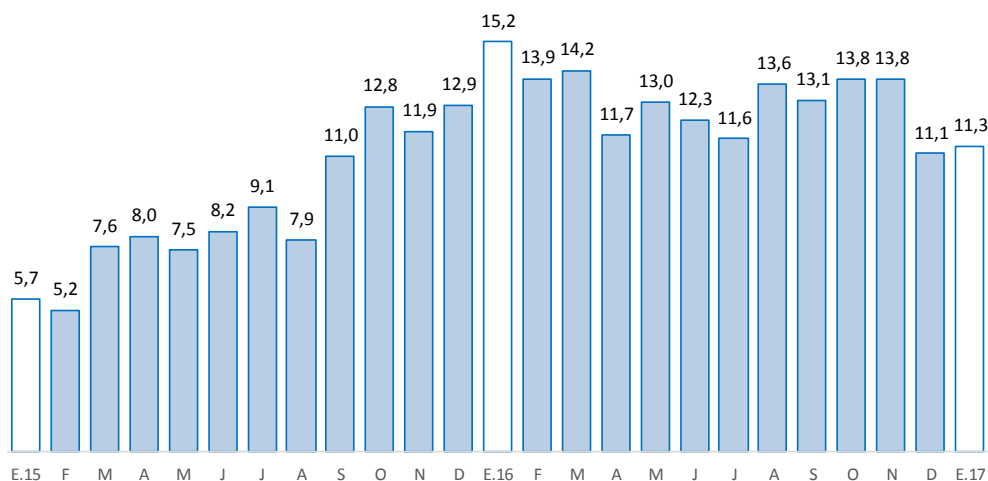

Fuente: SBS y AFP.

Elaboración: BCRP - Sucursal Huancayo. Departamento de Estudios Económicos

IV. EJECUCIÓN DEL PRESUPUESTO PÚBLICO

1. Ejecución del Presupuesto Público

- La ejecución presupuestal del gasto corriente no financiero, neto de transferencias intergubernamentales, en enero (S/ 166 millones), se contrajo en S/ 4 millones (-5,4 por ciento en términos reales) respecto de similar mes del año anterior, explicado por menores gastos en el Gobierno Nacional, por menores transferencias principalmente; contrarrestado parcialmente por el mayor gasto en el Gobierno Regional (S/ 6 millones más) y las Municipalidades (S/ 3 millones más).

CUADRO Nº 9
JUNÍN: EJECUCIÓN DEL PRESUPUESTO DE
GASTOS CORRIENTES 1/ 2
 (Millones de soles)

	Enero		
	2 016	2 017	Var.% real
Gobierno Nacional	79	65	-19,5
Gobierno Regional	78	84	4,9
Gobiernos locales	13	16	18,2
Total	170	166	-5,4

1/ Información actualizada al 31 de enero de 2017.

2/ Neto de transferencias intergubernamentales.

Fuente: Ministerio de Economía y Finanzas

Elaboración: BCRP, Sucursal Huancayo.

2. Ejecución del Presupuesto de Inversiones

- La inversión pública en Junín, correspondiente a los tres niveles de gobierno, totalizó en enero S/ 15 millones, menor en S/ 3 millones (-19,0 por ciento en términos reales) ante menores montos devengados en el Gobierno Nacional y Municipalidades. En el conjunto de los tres niveles de gobierno, las menores obras se registraron en los sectores de saneamiento (S/ 2,4 millones menos), ambiente (S/ 1,9 millones menos), y transporte (S/ 0,6 millones menos).

CUADRO Nº 10
JUNÍN: EJECUCIÓN DEL PRESUPUESTO
DE INVERSIONES 1/ 2/
(Millones de soles)

	Enero		
	2 016	2 017	Var.% real
Gobierno Nacional	12	4	-65,1
Gobierno Regional	0	8	2 224,4
Gobiernos locales	6	3	-55,3
Total	19	15	-19,0

1/ Información actualizada al 31 de enero de 2017.

2/ Comprende la adquisición de activos no financieros

Fuente: Ministerio de Economía y Finanzas

Elaboración: BCRP, Sucursal Huancayo.

GRÁFICO Nº 8
JUNÍN: CRECIMIENTO DE LA EJECUCIÓN DEL PRESUPUESTO DE INVERSIONES
(Variación % real)

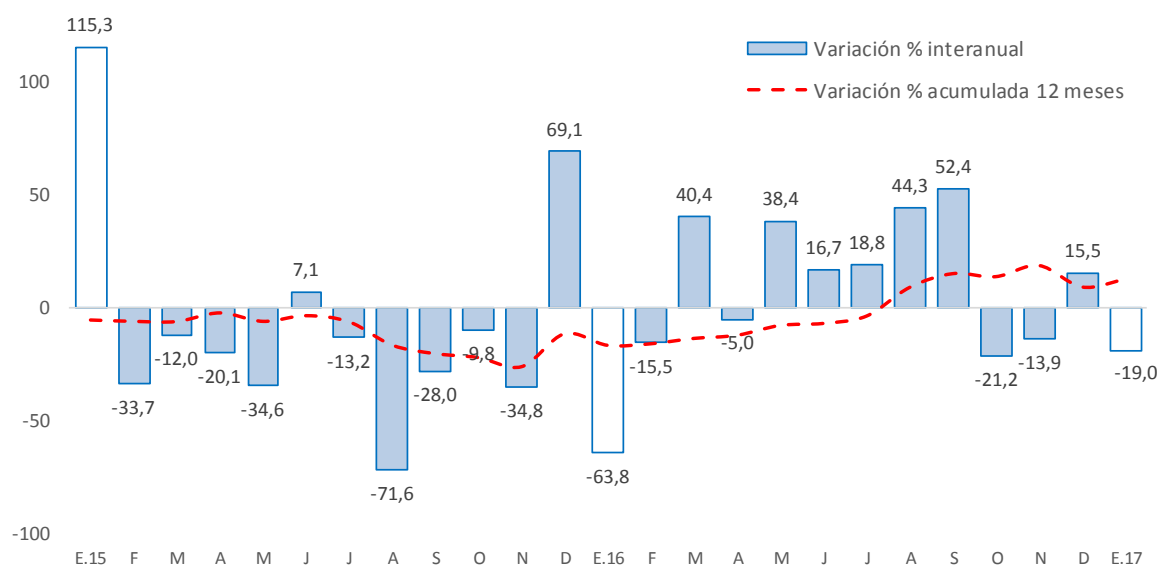

Fuente: MEF.

Elaboración: BCRP - Sucursal Huancayo. Departamento de Estudios Económicos.

- En cuanto a su avance, durante el primer mes de 2017 se ejecutó en Junín el 1,7 por ciento de su Presupuesto Institucional Modificado (PIM), que sumó S/ 915,1 millones. El Gobierno Regional registró un avance del 5,4 por ciento, seguido de los Municipios (0,9 por ciento) y el Gobierno Nacional (0,9 por ciento).

Principales proyectos

- Entre los principales proyectos que se ejecutaron en enero, destacaron en el Gobierno Nacional: “Construcción del túnel Yanango y accesos”, con un gasto de S/ 2,1 millones; la “Rehabilitación y remodelación de la infraestructura educativa y equipamiento de la institución educativa Francisco Irazola, provincia y distrito de Satipo”, con S/ 1,0 millón devengado; y “Construcción del puente carrozable sobre el río Perené, distrito de Pichanaki, provincia de Chanchamayo”, con S/ 0,5 millones devengados.
- En el Gobierno Regional, “Mejoramiento de la carretera Chupuro - Vista Alegre - Chicche - Chongos Alto - Huasicancha, provincia de Huancayo” con S/ 8,3 millones devengados; y el “Mejoramiento de la carretera Chupaca -Huayao - Huachac - Manzanares, distritos de Chupaca y Huachac, provincia de Chupaca” con S/ 0,3 millones devengados.
- En los gobiernos locales, el “Mejoramiento de los servicios turísticos públicos de la Plaza de la Constitución, distrito de Huancayo” con S/ 0,4 millones a cargo del gobierno local correspondiente; la “Ampliación, mejoramiento del sistema de agua potable e instalación de los sistemas de alcantarillado y tratamiento de aguas residuales domesticas de los centros poblados de San José de Apata y el barrio de San Juan de Atacocha, Jauja” con S/ 0,4 millones devengados por el gobierno local correspondiente; y el “Mejoramiento del servicio de seguridad ciudadana en el distrito de Huancayo” con S/ 0,2 millones devengados a cargo del gobierno local respectivo.

V. ANEXOS



ANEXO 1

JUNÍN: PRODUCCIÓN AGROPECUARIA 1/

(En toneladas métricas)

CULTIVOS	2 016												2 017	CULTIVOS
	ENE	FEB	MAR	ABR	MAY	JUN	JUL	AGO	SET	OCT	NOV	DIC	ENE	
AGRÍCOLA														AGRÍCOLA
CONSUMO INTERNO														CONSUMO INTERNO
Ajo	8	9	16	0	378	1 321	1 152	235	24	13	0	0	30	Ajo
Arroz Cáscara	19	108	197	807	1 283	966	349	64	75	48	34	10	53	Arroz Cáscara
Arveja Grano Seco	0	0	0	0	745	1 064	42	0	4	0	0	0	0	Arveja Grano Seco
Arveja Grano Verde	2 805	4 076	4 524	4 701	2 674	827	1 105	1 921	1 497	924	1 006	1 312	53	Arveja Grano Verde
Cebada Grano	0	0	0	0	1 616	13 223	6 954	367	27	0	0	0	0	Cebada Grano
Cebolla	391	450	732	743	779	390	378	640	338	391	407	333	298	Cebolla
Espinaca	1 200	1 073	676	739	1 074	971	924	671	938	934	1 369	1 371	974	Espinaca
Frijol Grano Seco	503	382	372	185	309	376	936	697	297	136	91	310	451	Frijol Grano Seco
Haba Grano Seco	0	0	19	19	1 146	1 794	178	9	0	3	0	0	0	Haba Grano Seco
Haba Grano Verde	1 392	2 415	3 217	5 541	2 642	372	164	326	333	407	519	815	1 243	Haba Grano Verde
Lechuga	820	481	370	559	485	492	491	465	446	564	598	527	752	Lechuga
Maíz Amiláceo	0	0	30	120	4 019	9 648	2 737	449	0	0	0	0	0	Maíz Amiláceo
Maíz Choclo	3 870	8 703	22 319	31 512	9 592	66	15	75	241	131	77	424	2 771	Maíz Choclo
Mandarina	1 304	1 814	2 774	6 992	9 057	9 836	9 222	5 355	2 966	586	339	517	991	Mandarina
Mashua	0	0	0	180	1 997	1 351	87	0	0	0	0	0	0	Mashua
Naranja	23 226	19 778	20 526	22 520	25 753	28 969	28 531	21 087	18 272	19 653	21 469	22 207	22 590	Naranja
Oca	0	0	0	338	1 913	935	76	0	0	0	0	0	0	Oca
Olluco	447	729	1 038	2 867	5 842	4 707	837	30	28	30	0	0	217	Olluco
Palta	5 005	3 003	2 666	2 522	1 966	1 231	962	813	1 240	3 745	4 720	6 256	4 466	Palta
Papa	15 979	21 206	38 043	71 284	91 727	86 665	30 814	2 427	774	4 210	8 223	14 349	15 566	Papa
Papaya	974	850	881	942	872	770	750	608	709	806	903	1 092	850	Papaya
Piña	31 650	34 299	33 473	38 088	29 231	25 978	23 521	20 621	21 591	23 027	28 496	29 729	30 894	Piña
Plátano	18 626	14 831	16 967	17 450	16 597	15 857	14 991	14 222	14 975	15 359	15 646	15 795	16 961	Plátano
Yuca	7 561	6 237	6 261	6 480	5 543	5 436	4 651	5 448	6 135	8 953	9 445	9 851	7 515	Yuca
Zanahoria	3 522	4 986	5 380	5 231	4 499	2 505	1 449	970	703	484	558	1 488	2 995	Zanahoria
Zapallo	199	487	520	416	218	174	132	72	103	91	71	96	165	Zapallo
Otros Cons. Interno	10 969	11 980	13 133	13 720	14 732	21 927	15 100	9 993	9 626	10 342	10 921	11 867	11 552	Otros Cons. Interno
INDUSTRIAL Y/O EXP.														INDUSTRIAL Y/O EXP.
Cacao	240	404	1 612	2 573	3 517	3 847	3 396	2 361	1 618	852	572	409	245	Cacao
Café	0	2 002	5 232	10 394	10 672	11 011	4 397	2 322	663	0	0	0	0	Café
Maíz A. Duro	2 193	3 757	3 912	2 924	979	222	117	1 232	1 224	356	180	804	2 727	Maíz A. Duro
Otros Industrial y/o Exp.	0	0	0	0	0	0	12	25	38	28	18	2	0	Otros Industrial y/o Exp.
PECUARIO														PECUARIO
CARNE 2/														CARNE 2/
Carne Ave	1 048,5	1 351,1	1 551,6	1 606,6	1 697,4	1 635,4	1 782,6	1 687,5	1 614,6	1 321,2	1 471,5	1 667,4	1 551,6	Carne Ave
Carne Ovino	232,2	235,9	237,2	239,7	244,4	249,2	269,6	249,7	247,7	245,3	250,4	250,7	237,2	Carne Ovino
Carne Porcino	311,4	321,1	348,7	327,2	332,7	341,4	352,0	343,3	340,9	340,4	346,5	374,4	348,7	Carne Porcino
Carne Vacuno	704,1	713,9	735,3	729,3	765,5	758,9	772,6	739,2	757,9	742,7	749,9	759,4	735,3	Carne Vacuno
Carne Caprino	3,1	3,2	3,3	3,2	3,5	3,6	3,6	3,4	3,5	3,6	3,7	3,8	3,3	Carne Caprino
Carne Alpaca	19,3	19,9	19,4	19,7	20,7	21,0	25,1	22,1	22,2	21,9	22,8	26,7	19,4	Carne Alpaca
Carne Llama	15,0	16,0	15,2	15,4	16,1	16,9	29,3	18,3	18,5	18,6	18,8	22,1	15,2	Carne Llama
Huevo	131,4	136,0	139,8	136,5	125,3	113,3	110,2	111,5	112,2	106,7	106,0	120,2	139,8	Huevo
Leche	4 209,7	4 016,9	4 402,1	4 257,0	4 376,0	4 250,8	4 387,1	4 216,8	4 108,4	4 225,0	4 391,5	4 201,2	4 402,1	Leche
Lana	69,6	442,9	512,5	176,8	5,8	0,0	0,0	0,0	0,0	0,0	0,0	0,0	512,5	Lana
FIBRA														FIBRA
Fibra de Alpaca	0,0	0,0	0,0	0,0	0,0	0,0	0,0	0,0	10,6	64,0	46,2	4,5	0,0	Fibra de Alpaca
Fibra de Llama	0,0	0,0	0,0	0,0	0,0	0,0	0,0	0,0	2,5	26,8	23,6	0,0	0,0	Fibra de Llama

1/ Cifras preliminares

2/ Peso Neto, no de animales en pie.

FUENTE: MINAGRI

ELABORACIÓN: BCRP - Sucursal Huancayo. Departamento de Estudios Económicos.



ANEXO 2

JUNÍN: PRODUCCIÓN MINERA METÁLICA 1/

(Contenido Fino)

Producción Metálica Concentración	2 016												2 017	Producción Metálica Concentración
	ENE	FEB	MAR	ABR	MAY	JUN	JUL	AGO	SET	OCT	NOV	DIC	ENE	
COBRE (TMF)	14 136	10 449	12 463	14 846	15 853	17 643	12 685	16 703	14 730	17 432	17 924	25 144	15 272	COBRE (TMF)
PLOMO (TMF)	4 225	4 583	4 365	4 647	4 672	3 549	4 353	4 394	4 630	3 671	3 672	4 500	3 120	PLOMO (TMF)
ZINC (TMF)	27 338	26 551	26 413	26 377	27 419	26 207	25 597	25 407	25 158	24 918	22 777	20 957	20 734	ZINC (TMF)
PLATA (Kg.f)	61 827	67 777	68 492	72 113	83 562	70 315	73 223	83 042	82 971	64 687	71 433	81 892	51 016	PLATA (Kg.f)
ORO (Grmf)	50 779	57 737	67 111	60 382	59 437	56 142	62 662	59 972	61 000	63 912	59 873	70 320	60 408	ORO (Grmf)
MOLIBDENO (TMF)	106	104	64	70	83	87	72	63	61	101	112	175	108	MOLIBDENO (TMF)

1/ Cifras preliminares.

Fuente: MINEM

Elaboración: BCRP - Sucursal Huancayo. Departamento de Estudios Económicos.



ANEXO 3

JUNÍN: PRODUCCIÓN MANUFACTURERA 1/
(Índice 1994 = 100)

DESCRIPCIÓN	2 016												2 017	DESCRIPCIÓN	
	ENE	FEB	MAR	ABR	MAY	JUN	JUL	AGO	SET	OCT	NOV	DIC	ENE		
I. MANUFACTURA PRIMARIA	0	0	0	0	0	0	0	0	0	0	0	0	0	0	I. MANUFACTURA PRIMARIA
Refinación de metales	0	0	0	0	0	0	0	0	0	0	0	0	0	0	Refinación de metales
Cobre refinado	0	0	0	0	0	0	0	0	0	0	0	0	0	0	Cobre refinado
Plomo refinado	0	0	0	0	0	0	0	0	0	0	0	0	0	0	Plomo refinado
Zinc refinado	0	0	0	0	0	0	0	0	0	0	0	0	0	0	Zinc refinado
Plata refinada	0	0	0	0	0	0	0	0	0	0	0	0	0	0	Plata refinada
Zinc en polvo	0	0	0	0	0	0	0	0	0	0	0	0	0	0	Zinc en polvo
Trióxido de arsénico	0	0	0	0	0	0	0	0	0	0	0	0	0	0	Trióxido de arsénico
Bismuto	0	0	0	0	0	0	0	0	0	0	0	0	0	0	Bismuto
Otros 2/	0	0	0	0	0	0	0	0	0	0	0	0	0	0	Otros 2/
II. MANUFACTURA NO PRIMARIA	223	205	193	197	207	193	216	228	214	248	208	245	199	II. MANUFACTURA NO PRIMARIA	
A. Alimentos	340	403	343	314	292	331	319	424	385	485	316	331	337	A. Alimentos	
Condimentos	381	427	366	337	313	370	329	469	430	529	334	347	371	Condimentos	
Galletas	123	274	219	193	180	123	262	186	150	253	220	250	157	Galletas	
B. Productos Químicos	1	0	0	2	1	0	1	1	1	1	1	1	1	B. Productos Químicos	
Plásticos	31	17	19	62	25	19	31	31	31	31	31	31	25	Plásticos	
Acido sulfúrico	0	0	0	0	0	0	0	0	0	0	0	0	0	Acido sulfúrico	
Sulfato de cobre	0	0	0	0	0	0	0	0	0	0	0	0	0	Sulfato de cobre	
Sulfato de zinc	0	0	0	0	0	0	0	0	0	0	0	0	0	Sulfato de zinc	
Otros 3/	0	0	0	0	0	0	0	0	0	0	0	0	0	Otros 3/	
C. Minerales No Metálicos	260	238	224	230	242	224	252	264	248	287	243	286	231	C. Minerales No Metálicos	
Cemento	260	238	224	230	242	224	252	264	248	287	243	286	231	Cemento	
TOTAL	34	32	30	30	32	30	33	35	33	38	32	38	31	TOTAL	

1/ Cifras preliminares. A precios de 1994

2/ Oro, Selenio, Teluro, Arsénico, Antimonio, entre otros.

3/ Oleum 105,62%.

Fuente: Empresas manufactureras

Elaboración: BCRP - Sucursal Huancayo. Departamento de Estudios Económicos.



ANEXO 4

JUNÍN: PRODUCCIÓN MANUFACTURERA 1/
(Variación Porcentual Real)

DESCRIPCIÓN	2 016												2 017	DESCRIPCIÓN	
	ENE	FEB	MAR	ABR	MAY	JUN	JUL	AGO	SET	OCT	NOV	DIC	ENE		
I. MANUFACTURA PRIMARIA	-	-	-	-	-	-	-	-	-	-	-	-	-	-	I. MANUFACTURA PRIMARIA
Refinación de metales	-	-	-	-	-	-	-	-	-	-	-	-	-	-	Refinación de metales
Cobre refinado	-	-	-	-	-	-	-	-	-	-	-	-	-	-	Cobre refinado
Plomo refinado	-	-	-	-	-	-	-	-	-	-	-	-	-	-	Plomo refinado
Zinc refinado	-	-	-	-	-	-	-	-	-	-	-	-	-	-	Zinc refinado
Plata refinada	-	-	-	-	-	-	-	-	-	-	-	-	-	-	Plata refinada
Zinc en polvo	-	-	-	-	-	-	-	-	-	-	-	-	-	-	Zinc en polvo
Trióxido de arsénico	-	-	-	-	-	-	-	-	-	-	-	-	-	-	Trióxido de arsénico
Bismuto	-	-	-	-	-	-	-	-	-	-	-	-	-	-	Bismuto
Otros 2/	-	-	-	-	-	-	-	-	-	-	-	-	-	-	Otros 2/
II. MANUFACTURA NO PRIMARIA	-0,5	3,9	-11,0	-9,7	-2,1	-13,8	-6,4	-8,2	-18,7	-13,6	-7,4	3,9	-10,6	II. MANUFACTURA NO PRIMARIA	
A. Alimentos	31,7	37,4	5,7	1,5	-12,2	-9,7	-14,7	18,8	25,1	16,1	-22,2	-6,5	-0,9	A. Alimentos	
Condimentos	33,5	36,8	2,2	-2,3	-13,0	-7,3	-19,7	20,2	23,8	15,7	-25,1	-9,2	-2,6	Condimentos	
Galletas	8,1	42,1	50,3	57,5	-3,4	-35,6	44,8	2,1	49,4	21,6	11,1	19,4	27,5	Galletas	
B. Productos Químicos	-44,4	-72,5	-40,0	-28,6	-20,0	0,0	-16,7	0,0	0,0	66,7	0,0	0,0	-20,0	B. Productos Químicos	
Plásticos	-44,4	-72,5	-40,0	-28,6	-20,0	0,0	-16,7	0,0	0,0	66,7	0,0	0,0	-20,0	Plásticos	
Acido sulfúrico	-	-	-	-	-	-	-	-	-	-	-	-	-	Acido sulfúrico	
Sulfato de cobre	-	-	-	-	-	-	-	-	-	-	-	-	-	Sulfato de cobre	
Sulfato de zinc	-	-	-	-	-	-	-	-	-	-	-	-	-	Sulfato de zinc	
Otros 3/	-	-	-	-	-	-	-	-	-	-	-	-	-	Otros 3/	
C. Minerales No Metálicos	-1,2	2,9	-11,5	-10,0	-1,8	-13,9	-6,1	-9,0	-19,7	-14,5	-6,9	4,3	-10,9	C. Minerales No Metálicos	
Cemento	-1,2	2,9	-11,5	-10,0	-1,8	-13,9	-6,1	-9,0	-19,7	-14,5	-6,9	4,3	-10,9	Cemento	
TOTAL	-0,5	3,9	-11,0	-9,7	-2,1	-13,8	-6,4	-8,2	-18,7	-13,6	-7,4	3,9	-10,6	TOTAL	

1/ Cifras preliminares. A precios de 1994

2/ Oro, Selenio, Teluro, Arsénico, Antimonio, entre otros.

3/ Oleum 105,62%.

Fuente: Empresas manufactureras

Elaboración: BCRP - Sucursal Huancayo. Departamento de Estudios Económicos.



ANEXO 5

JUNÍN: EXPORTACIONES FOB POR TIPO DE PRODUCTOS 1/
(Millones US\$)

TIPO	2 016												2 017	TIPO
	ENE	FEB	MAR	ABR	MAY	JUN	JUL	AGO	SET	OCT	NOV	DIC	ENE	
Productos Tradicionales	38	42	46	47	71	52	43	70	63	72	78	134	91	Productos Tradicionales
Agrícolas	2	1	1	0	2	5	8	10	12	9	7	8	5	Agrícolas
Mineros 2/	36	41	45	47	68	47	35	60	51	63	71	126	86	Mineros 2/
Productos No Tradicionales	2	2	1	5	1	2	2	5	5	3	3	3	2	Productos No Tradicionales
Agropecuarios	1	1	1	1	1	2	2	2	2	2	3	2	2	Agropecuarios
Pesqueros	0	0	0	0	0	0	0	0	0	0	0	0	0	Pesqueros
Textiles	0	0	0	0	0	0	0	0	0	0	0	0	0	Textiles
Maderas y papeles, y sus manufacturas	0	0	0	0	0	0	0	0	0	0	0	0	0	Maderas y papeles, y sus manufacturas
Químicos	0	0	0	0	0	0	0	0	0	0	0	0	0	Químicos
Minerales no metálicos	0	0	0	0	0	0	0	0	0	0	0	0	0	Minerales no metálicos
Sidero - metalúrgicos y joyería	0	0	0	3	0	0	0	3	3	0	0	0	0	Sidero - metalúrgicos y joyería
Metal - mecánicos	0	0	0	0	0	0	0	0	0	0	0	0	0	Metal - mecánicos
Otros no tradicionales	0	1	0	1	0	0	0	0	0	0	1	0	0	Otros no tradicionales
TOTAL EXPORTACIONES	39	44	48	52	72	54	45	75	68	75	81	137	92	TOTAL EXPORTACIONES

1/ Cifras Preliminares.

2/ Incluye minerales refinados.

Fuente: SUNAT

Elaboración: BCRP - Sucursal Huancayo. Departamento de Estudios Económicos.



ANEXO 6

JUNÍN: EXPORTACIONES FOB DE PRODUCTOS TRADICIONALES 1/
(Millones US\$)

TIPO	2 016												2 017	TIPO
	ENE	FEB	MAR	ABR	MAY	JUN	JUL	AGO	SET	OCT	NOV	DIC	ENE	
AGROPECUARIO	2	1	1	0	2	5	8	10	12	9	7	8	5	AGROPECUARIO
Café														Café
Volúmen (TM)	479	220	449	152	858	1 406	2 312	2 970	3 335	2 424	1 771	2 065	1 127	Volúmen (TM)
Valor (Millones US\$)	2	1	1	0	2	5	8	10	12	9	7	8	4	Valor (Millones US\$)
Lana														Lana
Volúmen (TM)	0	0	0	0	0	0	0	0	0	0	0	0	0	Volúmen (TM)
Valor (Millones US\$)	0	0	0	0	0	0	0	0	0	0	0	0	0	Valor (Millones US\$)
Chancaca														Chancaca
Volúmen (TM)	0	0	0	0	0	0	0	0	0	0	0	0	0	Volúmen (TM)
Valor (Millones US\$)	0	0	0	0	0	0	0	0	0	0	0	0	0	Valor (Millones US\$)
Pieles														Pieles
Volúmen (TM)	0	0	0	0	0	0	0	0	0	0	0	0	45	Volúmen (TM)
Valor (Millones US\$)	0	0	0	0	0	0	0	0	0	0	0	0	1	Valor (Millones US\$)
MINEROS	36	41	45	47	68	47	35	60	51	63	71	126	86	MINEROS
Plata														Plata
Volúmen (TM)	0	2 244	1 538	0	0	0	0	0	0	270	375	0	0	Volúmen (TM)
Valor (Millones US\$)	0	5	4	0	0	0	0	0	0	1	2	0	0	Valor (Millones US\$)
Cobre														Cobre
Volúmen (TM)	38 740	34 760	18 215	59 941	51 309	67 689	32 561	71 059	49 781	96 114	74 453	124 964	68 511	Volúmen (TM)
Valor (Millones US\$)	28	28	17	45	37	41	20	47	25	51	54	99	56	Valor (Millones US\$)
Plomo														Plomo
Volúmen (TM)	322	3 176	0	0	6 167	0	59	2 221	3 989	460	5 145	6 176	915	Volúmen (TM)
Valor (Millones US\$)	2	5	0	0	16	0	0	7	10	2	12	13	3	Valor (Millones US\$)
Zinc														Zinc
Volúmen (TM)	11 094	4 539	20 729	0	18 974	4 763	14 531	9 071	18 982	9 004	344	20 452	44 539	Volúmen (TM)
Valor (Millones US\$)	6	3	21	0	11	4	12	5	13	5	0	10	23	Valor (Millones US\$)
Otros														Otros
Volúmen (TM)	0	0	0	0	0	0	0	0	1 251	10 596	7 837	12 561	13 775	Volúmen (TM)
Valor (Millones US\$)	0	0	0	0	0	0	0	0	0	2	1	2	2	Valor (Millones US\$)
Minerales Refinados	0	1	4	1	4	2	3	1	4	3	2	3	3	Minerales Refinados
• Plata refinada														• Plata refinada
Volúmen (TM)	0	0	0	0	0	0	0	0	0	0	0	0	0	Volúmen (TM)
Valor (Millones US\$)	0	0	0	0	0	0	0	0	0	0	0	0	0	Valor (Millones US\$)
• Cobre refinado														• Cobre refinado
Volúmen (TM)	0	0	0	0	0	0	0	0	0	0	0	0	0	Volúmen (TM)
Valor (Millones US\$)	0	0	0	0	0	0	0	0	0	0	0	0	0	Valor (Millones US\$)
• Plomo refinado														• Plomo refinado
Volúmen (TM)	0	0	0	0	0	0	0	0	0	0	0	0	0	Volúmen (TM)
Valor (Millones US\$)	0	0	0	0	0	0	0	0	0	0	0	0	0	Valor (Millones US\$)
• Zinc refinado														• Zinc refinado
Volúmen (TM)	0	0	0	0	0	0	0	0	0	0	0	0	0	Volúmen (TM)
Valor (Millones US\$)	0	0	0	0	0	0	0	0	0	0	0	0	0	Valor (Millones US\$)
• Oro refinado														• Oro refinado
Volúmen (Kilogramos)	0	52	180	55	165	106	118	69	157	109	120	132	121	Volúmen (Kilogramos)
Valor (Millones US\$)	0	1	4	1	4	2	3	1	4	3	2	3	3	Valor (Millones US\$)
• Otros refinados (TM)	0	0	0	0	0	0	0	0	0	0	0	0	0	• Otros refinados (TM)
• Otros refinados (mil US\$)	0	0	0	0	0	0	0	0	0	0	0	0	0	• Otros refinados (mil US\$)
TOTAL	38	42	46	47	71	52	43	70	63	72	78	134	91	TOTAL

Y Cifras Preliminares.

Fuente: SUNAT

Elaboración: BCRP - Sucursal Huancayo, Departamento de Estudios Económicos.



ANEXO 7

JUNÍN: INGRESOS CORRIENTES DEL GOBIERNO CENTRAL

(Millones de nuevos soles)

	2 016												2 017	
	ENE	FEB	MAR	ABR	MAY	JUN	JUL	AGO	SET	OCT	NOV	DIC	ENE	
I. INGRESOS TRIBUTARIOS	43	40	43	42	35	38	37	38	39	40	38	42	43	I. INGRESOS TRIBUTARIOS
1). Impuesto a la Renta	23	22	25	26	17	19	20	20	21	20	20	22	26	1). Impuesto a la Renta
Personas Naturales	6	5	4	5	5	5	5	5	4	5	5	6	6	Personas Naturales
Personas Jurídicas	17	16	16	13	10	13	13	14	16	15	15	15	19	Personas Jurídicas
Regularización	1	1	5	8	2	1	2	1	1	0	0	0	0	Regularización
2). Impuesto a las Importaciones	0	0	0	0	0	0	0	0	0	0	0	0	0	2). Impuesto a las Importaciones
3). Impuesto General a las Ventas	16	14	14	10	13	14	11	13	13	15	13	14	14	3). Impuesto General a las Ventas
4). Imp. Selectivo al Consumo (ISC)	0	0	0	0	0	0	0	0	0	0	0	0	0	4). Imp. Selectivo al Consumo (ISC)
5). Otros Ingresos Tributarios	3	4	4	6	6	4	7	5	5	5	5	6	3	5). Otros Ingresos Tributarios
II. INGRESOS NO TRIBUTARIOS	0	1	2	0	1	1	1	0	1	1	1	0	2	II. INGRESOS NO TRIBUTARIOS
TOTAL INGRESOS (I + II)	43	42	45	43	36	38	39	39	40	41	39	43	45	TOTAL INGRESOS (I + II)

Fuente: SUNAT

Elaboración: BCRP - Sucursal Huancayo. Departamento de Estudios Económicos



ANEXO 8

JUNÍN: EJECUCIÓN DEL PRESUPUESTO PÚBLICO DEL GOBIERNO NACIONAL 1/

(Millones de soles)

	2 016												2 017	
	ENE	FEB	MAR	ABR	MAY	JUN	JUL	AGO	SET	OCT	NOV	DIC	ENE	
GASTOS NO FINANCIEROS	91	87	110	95	99	123	172	98	105	111	99	241	70	GASTOS NO FINANCIEROS
a. GASTOS CORRIENTES	79	83	95	83	75	96	149	81	77	89	78	183	65	a. GASTOS CORRIENTES
1. Personal y Obligaciones Sociales	31	30	32	32	31	39	46	32	30	30	32	40	36	1. Personal y Obligaciones Sociales
2. Pensiones y Otras Prest. Sociales	18	18	18	19	18	18	50	18	18	20	20	31	19	2. Pensiones y Otras Prest. Sociales
3. Bienes y Servicios	8	18	27	16	18	19	22	16	17	14	18	32	9	3. Bienes y Servicios
4. Donaciones y Transferencias 2/	20	0	0	0	0	0	15	0	0	0	0	50	0	4. Donaciones y Transferencias
5. Otros Gastos Corrientes	3	17	18	16	9	20	16	14	12	24	7	30	2	5. Otros Gastos Corrientes
b. GASTOS DE CAPITAL	12	4	15	12	24	27	23	17	27	22	21	58	5	b. GASTOS DE CAPITAL
1. Adquisición de Activos No Financieros	12	4	14	12	24	25	15	16	26	21	21	57	4	1. Adquisición de Activos No Financieros
2. Otros gastos de capital 3/	0	0	1	0	0	2	8	1	1	1	1	1	0	2. Otros gastos de capital

1/ Información actualizada al 31 de enero de 2017.

2/ Neto de transferencias intergubernamentales.

3/ Incluye donaciones y transferencias.

FUENTE: Ministerio de Economía y Finanzas

ELABORACIÓN: BCRP, Sucursal Huancayo. Departamento de Estudios Económicos.

ANEXO 9

JUNÍN: EJECUCIÓN DEL PRESUPUESTO PÚBLICO DEL GOBIERNO REGIONAL 1/

(Millones de soles)

	2 016												2 017	
	ENE	FEB	MAR	ABR	MAY	JUN	JUL	AGO	SET	OCT	NOV	DIC	ENE	
GASTOS NO FINANCIEROS	78	76	94	101	96	110	146	114	118	108	129	318	93	GASTOS NO FINANCIEROS
a. GASTOS CORRIENTES	78	73	81	82	87	90	101	99	97	91	102	179	84	a. GASTOS CORRIENTES
1. Personal y Obligaciones Sociales	60	55	55	57	59	58	69	61	61	62	72	84	65	1. Personal y Obligaciones Sociales
2. Pensiones y Otras Prest. Sociales	13	10	11	10	10	9	12	9	10	10	10	16	13	2. Pensiones y Otras Prest. Sociales
3. Bienes y Servicios	5	8	15	15	18	23	20	21	19	18	19	60	6	3. Bienes y Servicios
4. Donaciones y Transferencias	0	0	0	0	0	0	0	0	0	0	0	0	0	4. Donaciones y Transferencias
5. Otros Gastos Corrientes	0	0	0	0	0	0	0	7	7	1	2	19	0	5. Otros Gastos Corrientes
b. GASTOS DE CAPITAL	0	4	13	20	9	20	45	15	21	17	27	139	8	b. GASTOS DE CAPITAL
1. Adquisición de Activos No Financieros	0	4	13	20	9	20	45	15	12	17	27	139	8	1. Adquisición de Activos No Financieros
2. Otros gastos de capital 2/	0	0	0	0	0	0	0	0	9	0	0	0	0	2. Otros gastos de capital

1/ Información actualizada al 31 de enero de 2017.

2/ Incluye donaciones y transferencias.

FUENTE: Ministerio de Economía y Finanzas

ELABORACIÓN: BCRP, Sucursal Huancayo. Departamento de Estudios Económicos.



ANEXO 10

JUNÍN: EJECUCIÓN DEL PRESUPUESTO PÚBLICO DE LOS GOBIERNOS LOCALES 1/

(Millones de soles)

	2 016												2 017	
	ENE	FEB	MAR	ABR	MAY	JUN	JUL	AGO	SET	OCT	NOV	DIC	ENE	
GASTOS NO FINANCIEROS	19	36	69	62	67	67	86	60	88	64	62	193	19	GASTOS NO FINANCIEROS
a. GASTOS CORRIENTES	13	24	32	30	31	29	35	30	30	27	26	54	16	a. GASTOS CORRIENTES
1. Personal y Obligaciones Sociales	8	8	7	7	7	7	11	7	7	7	7	11	10	1. Personal y Obligaciones Sociales
2. Pensiones y Otras Prest. Sociales	1	1	3	2	2	3	2	3	3	3	2	5	1	2. Pensiones y Otras Prest. Sociales
3. Bienes y Servicios	4	15	20	20	19	18	19	18	19	16	16	33	6	3. Bienes y Servicios
4. Donaciones y Transferencias	0	0	1	1	1	1	2	1	1	1	1	4	0	4. Donaciones y Transferencias
5. Otros Gastos Corrientes	0	0	1	0	0	0	0	0	0	0	0	1	0	5. Otros Gastos Corrientes
b. GASTOS DE CAPITAL	6	12	37	32	37	38	52	30	58	37	36	139	3	b. GASTOS DE CAPITAL
1. Adquisición de Activos No Financieros	6	12	37	32	37	35	50	30	58	37	36	139	3	1. Adquisición de Activos No Financieros
2. Otros gastos de capital 2/	0	0	0	0	0	3	1	0	0	0	0	0	0	2. Otros gastos de capital

1/ Información actualizada al 31 de enero de 2017.

2/ Incluye donaciones y transferencias.

FUENTE: Ministerio de Economía y Finanzas

ELABORACIÓN: BCRP, Sucursal Huancayo. Departamento de Estudios Económicos



ANEXO 11

JUNÍN: MOROSIDAD 1/
(En porcentajes)

ENTIDADES FINANCIERAS	2 015	2 016												ENTIDADES FINANCIERAS
	DIC	ENE	FEB	MAR	ABR	MAY	JUN	JUL	AGO	SET	OCT	NOV	DIC	
I. BANCA MÚLTIPLE	5,5	5,6	5,7	5,6	5,6	5,7	5,7	5,7	5,8	5,8	5,6	5,7	5,6	I. BANCA MÚLTIPLE
II. INSTITUCIONES NO BANCARIAS														II. INSTITUCIONES NO BANCARIAS
Financieras	5,1	5,2	5,5	5,4	5,1	5,2	5,5	5,8	6,0	6,1	6,2	5,8	5,5	Financieras
Cajas Municipales	3,2	3,6	3,6	3,5	3,5	3,6	3,6	3,8	3,8	3,7	3,8	3,7	3,2	Cajas Municipales
Cajas Rurales	4,3	4,2	4,2	4,3	4,5	4,1	4,0	4,1	3,9	3,8	3,8	3,5	3,3	Cajas Rurales
EDPYMEs	4,5	5,0	5,1	5,1	5,2	8,5	9,4	9,8	9,4	9,4	9,5	9,1	9,2	EDPYMEs
III. ENTIDADES ESTATALES														III. ENTIDADES ESTATALES
Banco de la Nación 2/	1,3	1,2	1,2	1,2	1,2	1,2	1,3	1,3	1,3	1,3	1,3	1,3	1,3	Banco de la Nación 2/
Agrobanco 3/	1,0	1,0	1,9	1,6	1,6	2,7	2,5	2,2	1,5	1,5	2,1	2,1	2,0	Agrobanco 3/
TOTAL	4,5	4,7	4,7	4,6	4,6	4,8	4,8	4,9	4,9	4,9	4,9	4,8	4,6	TOTAL

1/ Cifras preliminares.

2/ Sólo considera los créditos de consumo e hipotecario.

3/ No considera los créditos a las demás empresas del sector.

Fuente: SBS y AFP.

Elaboración: BCRP - Sucursal Huancayo. Departamento de Estudios Económicos.