BANCO CENTRAL DE RESERVA DEL PERÚ

SUCURSAL HUANCAYO

ICA: Síntesis de Actividad Económica
Octubre 2017[1]

Departamento de Estudios Económicos

[1] En el presente informe participaron Francisco Callupe Casaño y Sergio Carrasco Mamani.

ÍNDICE

Página

RESUMEN EJECUTIVO **3**

I. ACTIVIDAD PRODUCTIVA **5**

1. Actividad primaria 5

1.1 Sector agropecuario 5

1.2 Sector pesca 6

1.3 Sector minería 7

2. Otros indicadores sectoriales 8

2.1 Sub sector manufactura primaria 8

2.2 Arribos a los establecimientos de hospedaje 9

II. SECTOR EXTERNO **10**

1. Exportaciones 10

III. CRÉDITO Y DEPÓSITOS **12**

1. Créditos 12

2. Depósitos 14

IV. EJECUCIÓN DEL PRESUPUESTO DE GASTOS DEL GOBIERNO GENERAL **15**

1. Ejecución del presupuesto de Gastos Corrientes 15

2. Ejecución del presupuesto de Inversiones 16

VI. ANEXOS **18**

RESUMEN EJECUTIVO

Principales hechos de importancia

- En octubre, en cuanto a la actividad primaria, se observaron resultados negativos al disminuir la producción del sector agropecuario (-0,2 por ciento), minero (-17,2 por ciento) y pesquero (-76,9 por ciento). En lo que respecta al periodo de enero a octubre, se observaron resultados positivos al crecer los sectores agropecuario (3,9 por ciento), minero (1,8 por ciento) y pesquero (75,6 por ciento).

- En cuanto a los otros indicadores de actividad económica en la región, destacó en octubre de 2017 el crecimiento de los arribos a establecimientos de hospedaje (8,9 por ciento) y el crédito directo total (3,2 por ciento). De otro lado, disminuyó producción industrial primaria (-5,8 por ciento) y la inversión pública (-21,0 por ciento).

Actividad primaria

- El **sector agropecuario** se contrajo en 0,2 por ciento interanual en octubre, debido a la menor producción agrícola (-4,2 por ciento) no obstante al avance de la parte pecuaria (6,7 por ciento).

- La **actividad pesquera** decreció 76,9 por ciento interanual en octubre por la menor pesca para consumo humano directo (-79,3 por ciento) en lo que respecta a fresco (-70,7 por ciento), enlatado (-95,2 por ciento) y congelado (-95,3 por ciento).

- La **actividad minera** disminuyó 17,2 por ciento, por la menor producción de hierro (-53,2 por ciento) y zinc (-1,9 por ciento).

Otros indicadores de actividad económica

- La **actividad manufacturera primaria** disminuyó 5,8 por ciento, con relación a octubre de 2016, debido a la menor producción de hidrocarburos líquidos y estaño refinado.

- Los **arribos a los establecimientos de hospedaje** en octubre de 2017, aumentaron en 8,9 por ciento respecto de similar mes del año previo, por la mayor afluencia de turistas extranjeros (31,3 por ciento) y nacionales (4,6 por ciento).

- El **crédito directo total** en la región (S/ 4 226 millones) aumentó 3,2 por ciento con relación a octubre de 2016. De otro lado, los **créditos de consumo** registraron un crecimiento de 9,1 por ciento.

- Por su parte, la **inversión pública** (S/ 20,5 millones) disminuyó 21,0 por ciento, por la contracción en la ejecución en todos los niveles de gobierno. En cuanto a los proyectos de inversión pública con mayor desembolso en el mes, destacaron: Mejoramiento de los servicios del desembarcadero pesquero artesanal en la localidad de San Juan de Marcona, distrito de Marcona, provincia de Nasca (S/ 1,8 millones); Instalación de servicio de protección en el rio Pisco (S/ 1,4 millones); Mejoramiento de pistas y veredas en los centros poblados de Alto Laran, El Carmen, Portachuelo, Pueblo Nuevo, San Francisco y Santa Cruz, distrito de Santa Cruz, provincia de Palpa (S/ 1,0 millones); Mejoramiento del servicio de educación básica alternativa en la I.E. Rubén Martinez Puicón en el distrito de Pueblo Nuevo, provincia de Chincha (S/ 755 mil); y Mejoramiento de los servicios educativos en la I.E. N° 22353 en el distrito de Santiago, provincia de Ica (S/ 750 mil).

CUADRO N° 1
ICA: OTROS INDICADORES DE ACTIVIDAD ECONÓMICA
(Variación % respecto a similar mes del año anterior)

	May.17	Jun.17	Jul.17	Ago. 17	Set. 17	Oct.17
Producción industrial primaria 1/	11,9	6,1	-37,7	-6,8	-12,8	-5,8
Arribos a los establec. de hospedaje	0,4	9,3	0,8	4,5	0,4	8,9
Crédito total 2/	8,5	2,1	2,9	2,3	4,7	3,2
Crédito de consumo 2/	12,2	12,3	15,5	9,5	9,8	9,1
Crédito hipotecario 2/	0,6	0,7	0,9	-1,0	-0,5	-8,4
Inversión pública 2/	-8,4	-25,2	-24,8	40,1	-9,5	-21,0

1/ En términos reales.
2/ En términos nominales.
Fuentes: BCRP - Sucursal Huancayo, MINEM, PRODUCE, MINCETUR, SBS y MEF.

,

I. ACTIVIDAD PRODUCTIVA

1. Actividad primaria

1.1 Sector agropecuario

- La actividad agropecuaria disminuyó 0,2 por ciento en el décimo mes del año, por la menor producción agrícola (-4,2 por ciento), contrarrestado parcialmente por la parte pecuaria (6,7 por ciento). De otro lado, en lo que va del año, el sector registró un crecimiento de 3,9 por ciento, sustentado en los avances de la parte agrícola y pecuaria (3,9 por ciento, en ambos casos).

CUADRO N° 2
ICA: SECTOR AGROPECUARIO 1/
(Toneladas)

Subsectores	Estructura Porcentual 2015 2/	Octubre				Enero - Octubre			
		2016	2017	Var.%	Contribución al crecimiento 3/	2016	2017	Var.%	Contribución al crecimiento 3/
PRODUCCIÓN AGRÍCOLA	**65,7**			**-4,2**	**-2,7**			**3,9**	**2,5**
Orientado al mercado externo y agroindustria 2/	**58,5**			**-3,1**	**-1,7**			**1,8**	**1,0**
Espárrago	18,8	20 865	19 481	-6,6	-2,0	138 786	142 787	2,9	0,6
Uva	13,7	9 891	5 916	-40,2	-2,7	138 359	148 635	7,4	0,7
Algodón 1/	4,8	28	0	-100,0	0,0	33 640	15 031	-55,3	-2,4
Tomate	3,1	3 763	3 973	5,6	0,1	51 167	57 592	12,6	0,2
Maíz amarillo duro	5,0	10 342	6 394	-38,2	-1,3	158 941	206 696	30,0	1,6
Cebolla cabeza amarilla	2,8	12 035	20 830	73,1	2,3	55 917	79 385	42,0	0,6
Páprika	0,7	12	0	-100,0	0,0	1 489	1 760	18,2	0,1
Mandarina	2,5	3	4	40,7	0,0	99 623	116 296	16,7	0,6
Palto	2,8	21	39	89,4	0,0	57 049	53 924	-5,5	-0,2
Alcachofa	1,5	9 779	14 899	52,4	3,6	22 748	21 192	-6,8	-0,1
Pallar grano seco	0,8	1 947	811	-58,3	-1,7	5 713	3 652	-36,1	-0,3
Tangelo	1,0	330	193	-41,5	0,0	61 778	60 493	-2,1	0,0
Pecano	0,6	0	0	-	0,0	1 919	2 184	13,8	0,1
Orientado al mercado interno	**7,2**			**-11,3**	**-0,9**			**21,6**	**1,5**
Papa	1,9	19 504	19 178	-1,7	-0,1	75 190	123 512	64,3	1,1
Zapallo	1,1	5 627	1 645	-70,8	-0,8	42 741	46 627	9,1	0,1
Alfalfa	0,8	12 575	12 043	-4,2	0,0	127 394	114 657	-10,0	-0,1
Maíz choclo	0,4	3 500	3 765	7,5	0,1	13 770	12 727	-	0,0
Camote	0,5	1 729	1 342	-22,4	-0,1	19 112	23 048	20,6	0,1
PRODUCCIÓN PECUARIA	**34,3**			**6,7**	**2,4**			**3,9**	**1,4**
Huevo	18,2	13 222	13 886	5,0	1,0	131 533	135 474	3,0	0,6
Carne de ave 4/	12,8	5 719	6 264	9,5	1,2	57 648	59 725	3,6	0,5
SECTOR AGROPECUARIO 1/	**100,0**			**-0,2**	**-0,2**			**3,9**	**3,9**

1/ Cifras preliminares.
2/ A precios de 2007
3/ En base a la estructura de similar periodo de 2016.
4/ Peso neto.
Fuente: MINAGRI
Elaboración: BCRP - Sucursal Huancayo.

- La disminución del subsector agrícola en octubre (-4,2 por ciento), obedeció a la menor producción orientada al mercado externo y agroindustria (-3,1 por ciento) por la disminución observada en los cultivos como espárrago (-6,6 por ciento); uva (-40,2 por ciento), maíz amarillo duro (-38,2 por ciento) y pallar grano seco (-58,3 por ciento), explicándose en el caso de espárrago por menores rendimientos por efectos de la variabilidad climáticas de los meses previos; en uva por un efecto base toda vez que en similar mes del año previo, las cosechas se adelantaron en previsión a los efectos del fenómeno de El Niño; en maíz amarillo duro por un desfase de las siembras; y en pallar grano seco, por plagas que afectaron al cultivo en las provincias de Ica y Nasca, por efecto de la variabilidad climática.

- Respecto al sub sector pecuario, el incremento de 6,7 por ciento en el mes se sustentó en la mayor producción de huevo (5,0 por ciento) y de carne de ave (9,5 por ciento). Respecto al periodo de enero a octubre, aumentó la producción de huevo (3,0 por ciento) y de carne de ave (3,6 por ciento). En cuanto a la participación en el VBP del sub sector, lideraron, la producción de carne de ave (35,8 por ciento) y huevo (54,7 por ciento), por la actividad avícola intensiva de las granjas asentadas particularmente en la provincia de Chincha.

- En cuanto a las siembras, en el tercer mes de la campaña 2017 – 2018 se instalaron 11,2 mil hectáreas, nivel mayor en 6,2 por ciento respecto a similar periodo de la campaña pasada. Del total, el 86,4 por ciento correspondió a cultivos transitorios, mientras que el resto a permanentes. En cuanto a los transitorios, el incremento de 9,8 por ciento, se sustentó principalmente en algodón (83,9 por ciento).

CUADRO N° 3
ICA: SUPERFICIE SEMBRADA 1/
(Hectáreas)

	Campaña agrícola 2/		Variación	
	2016/2017	2017/2018	Absoluta	Porcentual
CULTIVOS TRANSITORIOS	**8 834**	**9 702**	**869**	**9,8**
Alcachofa	12	0	- 12	-100,0
Algodón 3/	3 481	6 401	2 920	83,9
Camote	387	261	- 126	-32,5
Cebolla 4/	218	144	- 74	-33,9
Maíz amarillo duro	3 296	2 191	-1 104	-33,5
Pallar grano seco	124	34	- 90	-72,5
Papa	61	28	- 33	-54,1
Páprika	152	109	- 43	-28,3
Quinua	0	0	0	0,0
Tomate	356	96	- 260	-73,1
Zapallo	154	100	- 54	-35,0
Otros	594	338	- 256	-43,1
CULTIVOS PERMANENTES	**1 748**	**1 532**	**- 215**	**-12,3**
Espárrago	156	4	- 152	-97,4
Granada	47	69	22	45,7
Mandarina	69	333	264	381,9
Palta	117	249	132	112,8
Uva	624	224	- 400	-64,1
Otros	735	654	- 81	-11,0
Total	**10 581**	**11 235**	**653**	**6,2**

1/ Cifras preliminares.
2/ Corresponde al periodo de agosto a octubre.
3/ Incluye las variedades tanguis, hazera y pima.
4/ Incluye las variedades roja, amarilla y china.
Fuente: DIA - Ica
Elaboración: BCRP - Sucursal Huancayo.

1.2 Sector pesca

- La actividad pesquera cayó 76,9 por ciento en octubre respecto a similar mes de 2016, por la menor pesca para consumo humano directo (-79,3 por ciento), sustentándose en la disminución de pesca para fresco (-70,7 por ciento), enlatado (-95,2 por ciento) y congelado (-95,3 por ciento). Del mismo modo, se contrajo la pesca para la industria (-35,1 por ciento). Respecto al acumulado, el incremento de 75,6 por ciento, se explicó por las mejores condiciones ambientales y marítimas, respecto al año pasado, lo que favoreció la pesca para consumo humano directo, particularmente para fresco (30,6 por ciento); así como para la industria de harina y aceite de pescado, registrándose un incremento en la extracción de anchoveta del orden de 112,5 por ciento.

CUADRO N° 4
ICA: SECTOR PESCA 1/
(En toneladas)

Destino	Octubre			Enero - Octubre		
	2016	2017	Var. % 2/	2016	2017	Var. % 2/
Consumo Humano Directo			**- 79,3**			**11,3**
Fresco	3 597	1 053	- 70,7	20 158	26 320	30,6
Enlatado	181	9	- 95,2	1 475	1 253	- 15,1
Curado	256	608	137,7	3 981	3 864	- 2,9
Congelado	480	23	- 95,3	3 132	1 948	- 37,8
Consumo Humano Indirecto			**- 35,1**			**108,4**
Anchoveta	0	0	-	288 103	612 150	112,5
Otras especies	1 833	1 190	- 35,1	16 918	23 088	36,5
SECTOR PESCA 2/			**- 76,9**			**75,6**

1/ Cifras preliminares.
2/ A precios de 2007.
Fuente: PRODUCE y DIREPRO Ica.
Elaboración: BCRP - Sucursal Huancayo.

- El precio promedio de la harina de pescado en octubre fue de US$ 1 375 por tonelada, nivel similar respecto al mes previo, pero menor en 12,7 por ciento con relación a octubre de 2016.

GRÁFICO N° 1
COTIZACIÓN INTERNACIONAL DE LA HARINA DE PESCADO
(Hamburgo – US$/Tm)

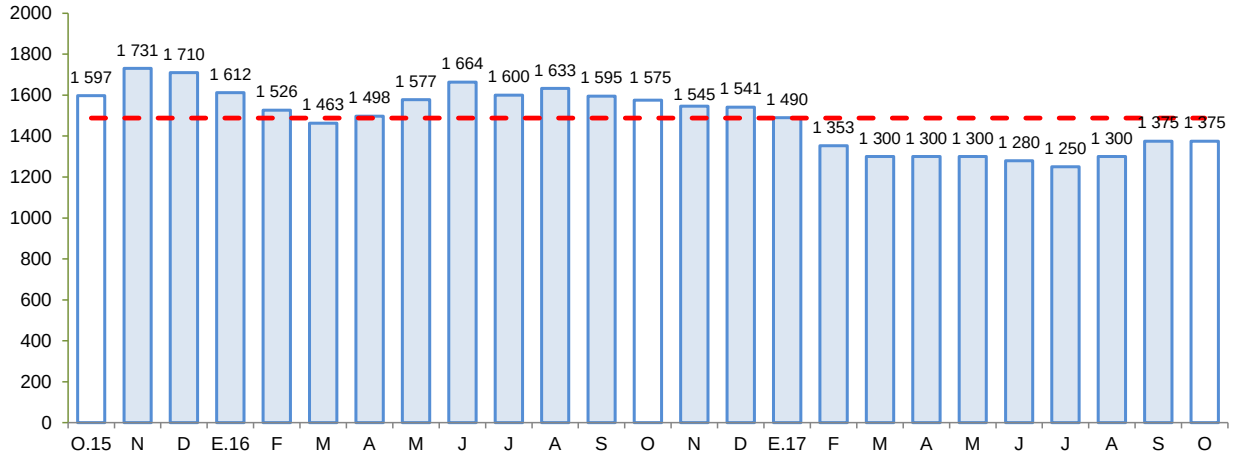

Fuente: Bloomberg.
Elaboración: BCRP - Sucursal Huancayo.

1.3 Sector minería

- La producción minera disminuyó 17,2 por ciento, debido a la menor producción de hierro (-53,2 por ciento), zinc (-1,9 por ciento) y plomo (-10,0 por ciento), destacando en el primer caso por un efecto base, toda vez que se registró una huelga de trabajadores durante algunos días de octubre en la empresa Shougang Hierro Perú.

- Respecto al acumulado, el sector creció 1,8 por ciento, por el aumento en hierro (10,5 por ciento) y cobre (15,1 por ciento). En términos de participación en el Valor Bruto de Producción (VBP) minero, en lo que va del año, destacó hierro con 42,3 por ciento, seguido de zinc y cobre con 28,6 y 22,4 por ciento, respectivamente.

CUADRO N° 5
ICA: SECTOR MINERÍA 1/
(Variación % real respecto a similar periodo del año anterior)

Mineral	Estructura Porcentual 2015 2/	Octubre				Enero - Octubre			
		2016	2017	Var.%	Contribución 3/	2016	2017	Var.%	Contribución 3/
Hierro (TMF)	37,8	590 512	276 267	- 53,2	-20,3	6 382 751	7 052 803	10,5	4,1
Zinc (TMF)	34,6	14 460	14 189	- 1,9	-0,6	150 172	131 067	-12,7	-4,2
Cobre (TMF)	20,1	3 264	4 019	23,1	4,5	35 143	40 458	15,1	3,0
Plata (Onzas troy)	4,3	381 939	363 602	- 4,8	-0,2	3 619 865	3 339 286	-7,8	-0,3
Plomo (TMF)	2,7	1 519	1 367	- 10,0	-0,3	15 705	13 001	-17,2	-0,5
Oro (Onzas troy)	0,5	562	279	- 50,2	-0,2	7 090	3 871	-45,4	-0,2
SECTOR MINERÍA 2/	**100,0**			**-17,2**	**-17,2**			**1,8**	**1,8**

1/ Cifras preliminares.
2/ A precios de 2007.
3/ En base a la estructura porcentual de similar periodo de 2015.
Fuente: MINEM.
Elaboración: BCRP - Sucursal Huancayo.

GRÁFICO N° 2
ICA: CRECIMIENTO DE LA PRODUCCIÓN MINERA
(Variación % real respecto a similar mes del año anterior)

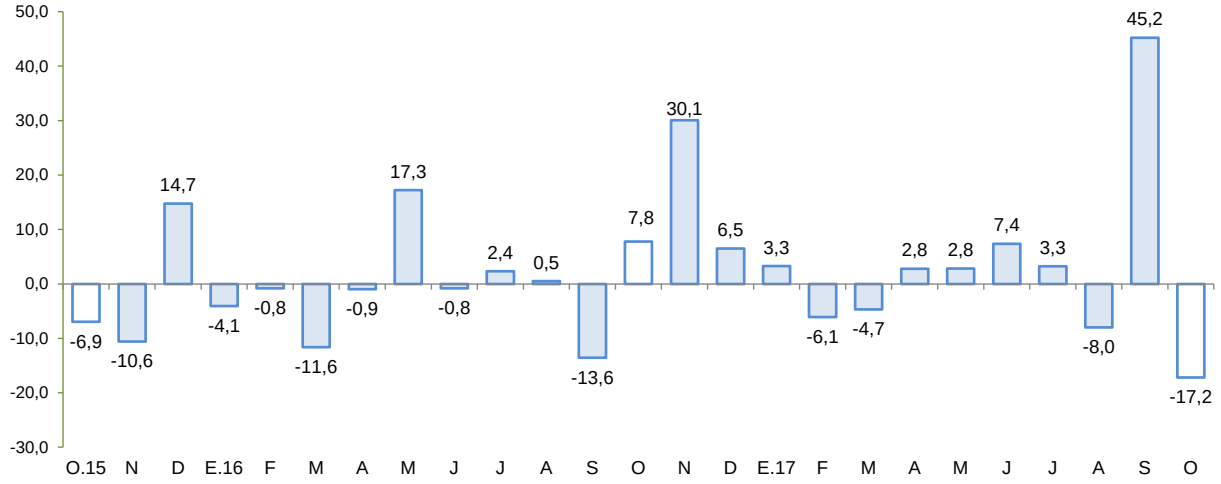

Fuente: MINEM.
Elaboración: BCRP - Sucursal Huancayo.

2. Otros indicadores sectoriales

2.1 Sub sector manufactura primaria

- El procesamiento primario de recursos, disminuyó 5,8 por ciento en octubre, por la menor producción de hidrocarburos líquidos (-5,8 por ciento) y refinación de metales (-5,2 por ciento).

- En lo que va del año, el sub sector cayó en 3,6 por ciento, por la menor producción de estaño refinado (-8,1 por ciento) e hidrocarburos líquidos (-6,9 por ciento), aunque fue contrarrestado parcialmente por la mayor producción de productos pesqueros (104,9 por ciento).

CUADRO N° 6
ICA: SUB SECTOR MANUFACTURA PRIMARIA 1/
(Variación % real respecto a similar periodo del año anterior)

Ramas de Actividad	Estructura porcentual 2015 2/	Octubre		Enero - Octubre	
		Var. %	Contribución 3/	Var. %	Contribución 3/
Refinación de Metales	**8,5**	**-5,2**	**-0,5**	**-8,1**	**-0,7**
Estaño refinado	8,5	-5,2	-0,5	-8,1	-0,7
Productos pesqueros	**8,0**	**-**	**0,0**	**104,9**	**3,2**
Harina de pescado	7,5	-	0,0	111,8	3,1
Aceite de pescado	0,6	-	0,0	33,9	0,1
Hidrocarburos líquidos	**83,5**	**-5,8**	**-5,3**	**-6,9**	**-6,1**
Glp	39,9	-3,1	-1,3	-4,0	-1,6
Gasolina	35,1	-6,5	-2,7	-6,9	-2,7
Diesel y fuel oil	8,4	-16,8	-1,3	-21,4	-1,8
Manufactura Primaria	**100,0**	**-5,8**	**-5,8**	**-3,6**	**-3,6**

1/ Cifras preliminares.
2/ A precios de 1994.
3/ En puntos porcentuales
Fuente: MINEM y PRODUCE
Elaboración: BCRP - Sucursal Huancayo.

GRÁFICO N° 3
ICA: EVOLUCIÓN DE LA PRODUCCIÓN MANUFACTURERA PRIMARIA
(Variación % real respecto a similar mes del año anterior)

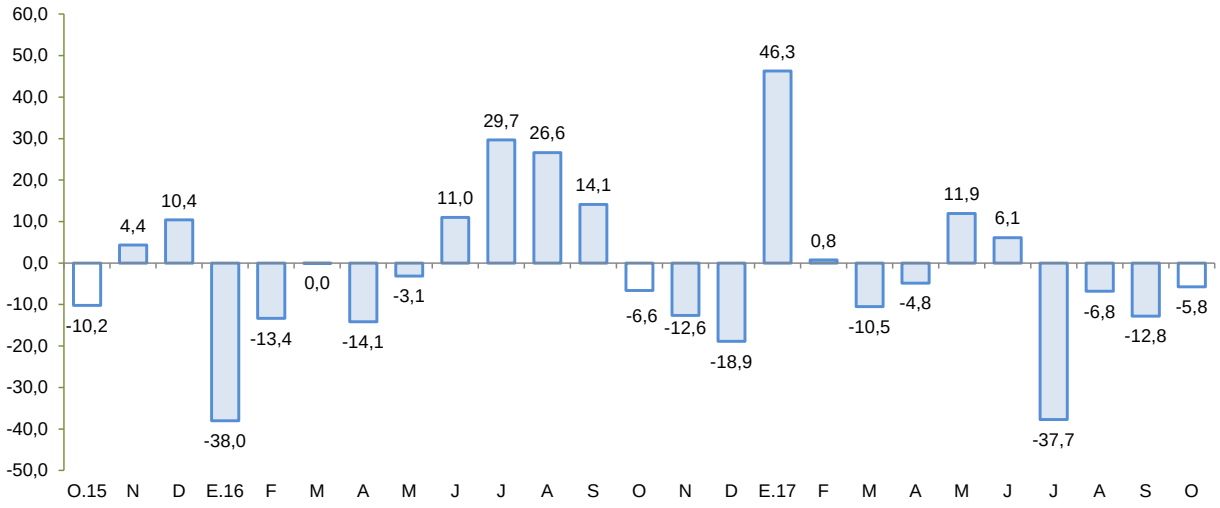

Fuente: MINEM y PRODUCE.
Elaboración: BCRP - Sucursal Huancayo.

2.2 Arribos a los establecimientos de hospedaje

- El número de arribos a los establecimientos de hospedaje (132,0 mil) creció en 8,9 por ciento en octubre, respecto de similar mes del año previo, por la mayor afluencia de visitantes extranjeros (31,3 por ciento) y nacionales (4,6 por ciento). En lo que va del año, la afluencia de visitantes aumentó en 1,5 por ciento toda vez que se registró mayores visitas de turistas extranjeros (7,4 por ciento).

GRÁFICO N° 4
ICA: CRECIMIENTO DE ARRIBOS A ESTABLECIMIENTOS DE HOSPEDAJE
(Variación %)

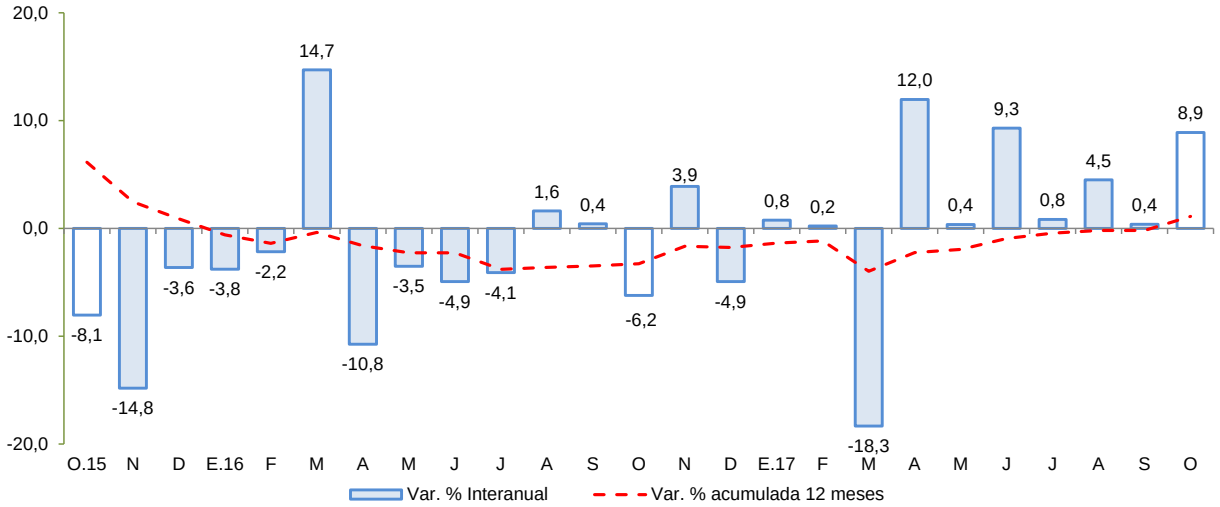

Fuente: MINCETUR
Elaboración: BCRP - Sucursal Huancayo.

II. SECTOR EXTERNO

1. Exportaciones

- En octubre, el valor de las exportaciones totalizó US$ 243,5 millones, mayor en 14,0 por ciento respecto a igual mes del año pasado, ante la expansión de las exportaciones tradicionales (10,4 por ciento) y no tradicionales (20,0 por ciento).

- En cuanto a las **exportaciones tradicionales**, el incremento se sustentó en las mayores ventas de petróleo crudo y derivado (23,0 por ciento) con destino a Brasil y Corea del Sur. Respecto a los **no tradicionales**, el incremento de 20,0 por ciento se explicó por las mayores ventas de productos agropecuarios (9,8 por ciento) como espárrago fresco (11,2 por ciento) con destino a Estados Unidos de América, España y Países Bajos; cebolla (29,6 por ciento) a Estados Unidos de América y España; y arándanos rojos (70,4 por ciento) a Estados Unidos de América y Países Bajos.

CUADRO Nº 7
ICA: EXPORTACIONES POR GRUPO DE PRODUCTOS 1/
(Valor FOB en millones de US$)

TIPO	Estructura %	Octubre			Enero - Octubre		
	2015	2 016	2 017	Var.%	2 016	2 017	Var. %
PRODUCTOS TRADICIONALES	**61,4**	**133,5**	**147,4**	**10,4**	**1 301,9**	**1 582,0**	**21,5**
Pesqueros	6,7	4,1	4,1	-0,9	148,6	65,9	-55,6
Agrícolas	0,1	0,1	0,0	-95,5	0,6	1,0	50,4
Mineros	31,5	69,6	69,9	0,5	656,8	942,5	43,5
Petróleo crudo y derivados	23,1	59,7	73,4	23,0	495,8	572,6	15,5
PRODUCTOS NO TRADICIONALES	**38,6**	**80,0**	**96,1**	**20,0**	**858,1**	**1 047,8**	**22,1**
Agropecuarios	31,5	60,6	66,5	9,8	664,3	779,2	17,3
Maderas y papeles	0,5	1,1	0,8	-20,4	11,7	11,0	-5,9
Metal - mecánico	0,0	0,2	0,8	249,4	1,0	1,4	44,0
Minería no metálica	0,3	0,0	0,7	-	3,4	5,3	56,4
Pesqueros	2,3	5,4	4,6	-13,7	54,0	58,5	8,4
Químicos	0,0	0,0	0,1	191,8	0,8	1,2	52,1
Sidero - metalúrgico	0,7	1,7	10,8	548,5	33,4	98,5	195,4
Textiles	3,2	11,1	11,7	5,0	89,7	92,7	3,4
Otros	0,0	0,0	0,0	-	0,0	0,0	-100,0
OTROS 2/	**0,0**	**0,0**	**0,0**	**-**	**0,0**	**0,0**	**25,0**
TOTAL EXPORTACIONES	**100,0**	**213,5**	**243,5**	**14,0**	**2 160,0**	**2 629,8**	**21,8**

1/ Cifras preliminares.
2/ Varios incluido joyeria.

Fuente: SUNAT.

Elaboración: BCRP - Sucursal Huancayo.

- En lo que va del año, las exportaciones totalizaron US$ 2 629,8 millones, mayor en 21,8 por ciento con relación a similar lapso de 2016, por mayores ventas de **productos tradicionales** (21,5 por ciento) y **no tradicionales** (22,1 por ciento). En el primer caso, se sustentó en el incremento de productos mineros (43,5 por ciento), por los mayores volúmenes de exportación de cobre (130,7 por ciento) y hierro (3,7 por ciento). Cabe indicar que, el 51,0 por ciento del total minero exportado se orientó a China. En cuanto a las exportaciones de derivados de petróleo, se observó un incremento de 15,5 por ciento, por mayores ventas a Brasil, Japón y China. Con relación a los no tradicionales, destacaron las mayores ventas de productos agropecuarios (17,3 por ciento) y sidero – metalúrgicos (195,4 por ciento). En el primer caso, obedeció a las mayores exportaciones de uva de mesa (12,7 por ciento) a Estados Unidos de América, Hong Kong y Países Bajos; palta (20,9 por ciento) a Países Bajos, España y Estados Unidos de América; y granada fresca (49,6 por ciento) por ventas a Países Bajos, Rusia y Reino Unido. En cuanto a los productos sidero – metalúrgicos, el incremento se sustentó en las ventas de barras de hierro o acero con destino a Estados Unidos de América, Bolivia y Panamá.

- En cuanto a su composición, los **productos tradicionales** tuvieron una participación del 60,2 por ciento, nivel inferior en 0,1 por ciento a lo registrado en el periodo enero - octubre del año pasado, debido al mayor crecimiento relativo de las exportaciones de productos no tradicionales respecto de los tradicionales. Por principales destinos, resaltaron en participación Estados Unidos de América (26,2 por ciento), China (22,7 por ciento), Brasil (14,2 por ciento) y Países Bajos (7,2 por ciento); mientras que por productos, destacó los envíos de derivados de petróleo (21,8 por ciento), hierro (14,7 por ciento), estaño (11,8 por ciento), uva de mesa (6,8 por ciento) y espárrago fresco (5,9 por ciento).

III. CRÉDITO Y DEPÓSITOS[2]

1. Créditos

- Los créditos en Ica sumaron S/ 4 226 millones al término de octubre, menor en 0,8 por ciento respecto al mes anterior, y mayor en 3,2 por ciento con relación a octubre de 2016. En el primer caso se explicó por las menores colocaciones de la Banca Múltiple (-1,6 por ciento). Respecto al comportamiento interanual, el crecimiento se sustentó en la expansión de los saldos colocados del Banco de la Nación (28,4 por ciento), Banca Múltiple (6,3 por ciento), Empresas Financieras (25,6 por ciento) y Cajas Municipales (23,9 por ciento), siendo en estos dos últimos casos, explicado por mayores saldos colocados a personas (créditos de consumo).

- Por tipo de moneda, los créditos en moneda nacional disminuyeron en 0,1 por ciento respecto al mes previo, pero aumentaron en 10,5 por ciento con relación a octubre de 2016; registrándose una participación de 78,5 por ciento en los saldos de octubre. De otro lado, las colocaciones en moneda extranjera disminuyeron en 3,1 por ciento con relación al mes pasado y en 16,7 por ciento respecto de octubre del año pasado, observando un saldo de US$ 274 millones.

CUADRO Nº 8
ICA: CRÉDITO DIRECTO
(Saldos en millones de soles)

	Estructura %	Saldos en millones de soles con TCF 1/		Tasa de crecimiento (%)	
	Oct-17	Set-17	Oct-17	Mes	12 Meses
Banco de la Nación	**3,7**	**153**	**156**	**2,3**	**28,4**
Agrobanco	**0,4**	**19**	**19**	**0,7**	**-93,9**
Banca Múltiple	**70,5**	**3 029**	**2 979**	**-1,6**	**6,3**
Instituciones No Bancarias	**25,4**	**1 059**	**1 073**	**1,3**	**24,8**
Financieras	8,1	342	344	0,5	25,6
Cajas Municipales	16,8	698	710	1,7	23,9
Cajas Rurales	0,0	0	0	-	-
Edpymes	0,4	19	19	1,0	47,7
Arrendamiento Financiero	0,0	0	0	-	-
TOTAL	**100,0**	**4 259**	**4 226**	**-0,8**	**3,2**
Empresas	**56,9**	**2 399**	**2 403**	**0,2**	**2,4**
Personas	**43,1**	**1 860**	**1 823**	**-2,0**	**4,3**
Consumo	32,8	1 378	1 385	0,4	9,1
Hipotecario	10,4	481	439	-8,8	-8,4
MN	78,5	3 321	3 318	-0,1	10,5
ME	21,5	937	908	-3,1	-16,7
ME (Mill. US$)		283	274	-3,1	-16,7

1/ TCF = Tipo de Cambio Fijo (S/ 3,31 por US$)
Fuente: SBS y AFP.
Elaboración: BCRP, Sucursal Huancayo. Departamento de Estudios Económicos.

- Por tipo de crédito, respecto al mes previo, la disminución se registró en lo orientado a personas (-2,0 por ciento) puesto que crecieron lo destinado a empresas (0,2 por ciento). De otro lado, en términos interanuales, el mayor saldo global de las colocaciones obedeció a la expansión de los créditos a personas (4,3 por ciento), siendo liderado en este caso por los créditos de consumo (9,1 por ciento).

[2] Se presentan los saldos de los créditos y depósitos al cierre de operaciones de octubre de 2017. Cabe destacar que los saldos de las cuentas expresadas en moneda extranjera se valúan al tipo de cambio constante de enero de 2016 (S/ 3,31 por dólar), a fin de aislar el efecto de la valuación cambiaria sobre los saldos en dicha moneda.

GRÁFICO Nº 5
ICA: CRECIMIENTO DEL CREDITO DIRECTO
(Variación % respecto a similar mes del año anterior)

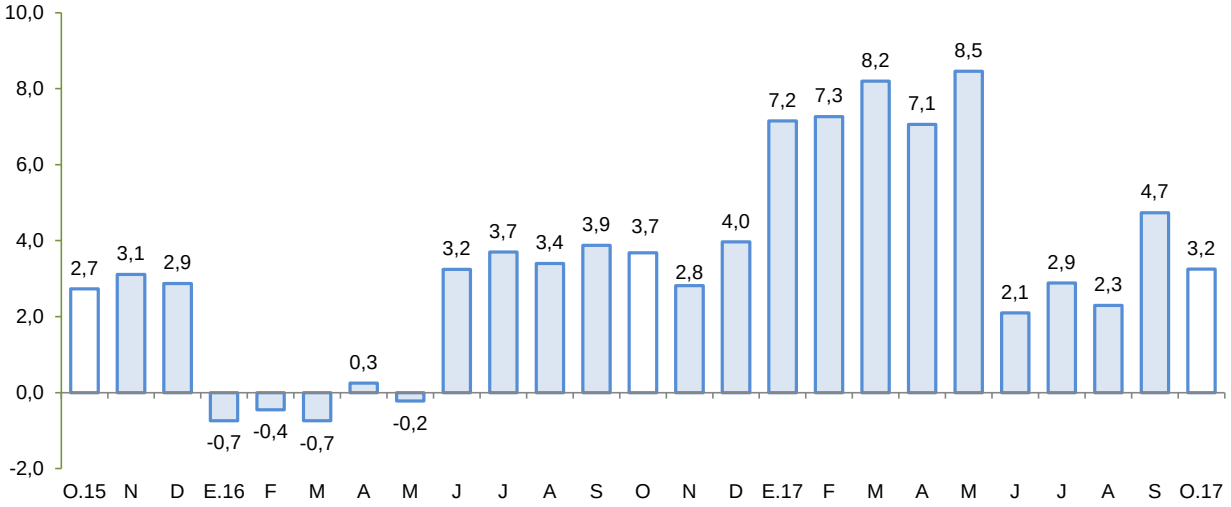

Fuente: SBS y AFP.
Elaboración: BCRP - Sucursal Huancayo.

- El **ratio de dolarización** en los créditos alcanzó 21,5 por ciento al término de octubre, nivel menor en 5,2 de punto porcentual respecto a similar mes de 2016.

GRÁFICO Nº 6
ICA: TASA DE MOROSIDAD 1/ 2/
(En porcentaje)

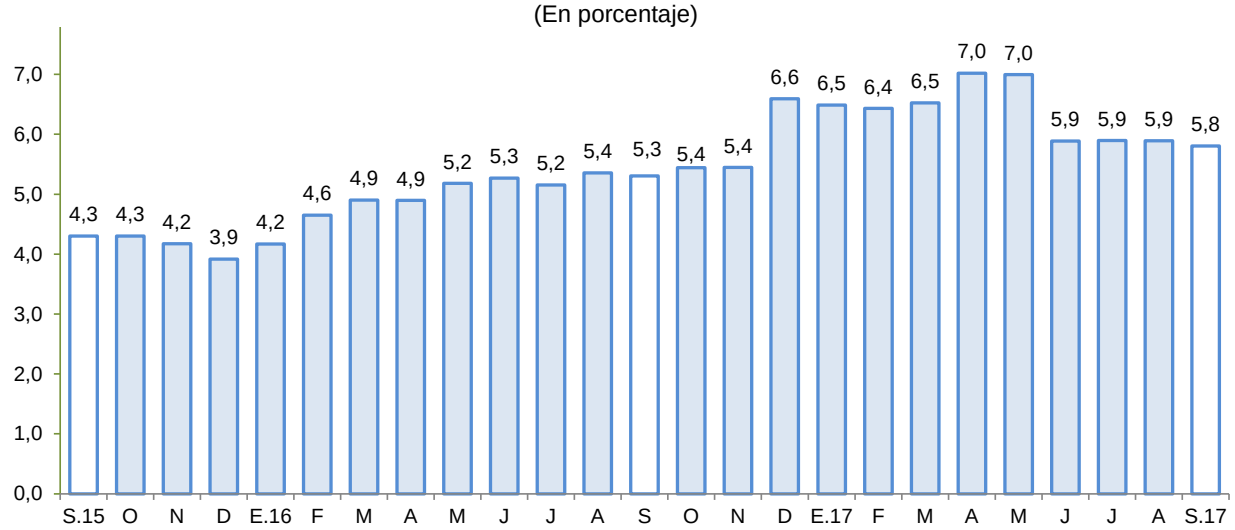

1/ Preliminar.
2/ Morosidad = (créditos vencidos + créditos en cobranza judicial) / colocaciones brutas.
Fuente: SBS y AFP.
Elaboración: BCRP - Sucursal Huancayo.

- Respecto a la morosidad, al término de setiembre alcanzó 5,8 por ciento, nivel mayor en 0,5 de punto porcentual en comparación a similar mes del año pasado. Los mayores ratios se registraron en Agrobanco (32,7 por ciento), las Edpymes (9,3 por ciento) y las Empresas Financieras (6,6 por ciento).

2. Depósitos

- Los depósitos, sumaron S/ 2 765 millones al término de octubre y mostraron un incremento de 1,3 por ciento respecto del mes previo, y de 9,9 por ciento con relación a similar mes del año pasado. En el primer caso, por los mayores saldos de la Banca Múltiple (1,7 por ciento) y de las Cajas Municipales (1,1 por ciento). En términos interanuales, la expansión se explicó por el incremento de las captaciones de la Banca Múltiple (9,6 por ciento), Empresas Financieras (5,2 por ciento) y Cajas Municipales (11,7 por ciento).

- Según tipo de depósito, el incremento interanual se observó principalmente en los depósitos a la vista (14,2 por ciento) y a plazo (13,7 por ciento). De otro lado, la mayor concentración se observó en la modalidad de ahorro con una participación del 39,0 por ciento en el saldo total. Por tipo de moneda, los depósitos estuvieron conformados en un 74,5 por ciento por moneda nacional, registrándose un incremento de los saldos del orden de 1,2 por ciento, respecto del mes pasado, y de 10,8 por ciento con relación a octubre de 2016. De otro lado, los saldos en moneda extranjera aumentaron respecto del mes anterior (1,6 por ciento) y con relación a similar mes de año pasado (7,4 por ciento). Cabe indicar que, los saldos en moneda extranjera totalizaron US$ 213 millones.

CUADRO Nº 9
ICA: DEPÓSITOS
(Saldos en millones de soles)

	Saldos en millones de soles con TCF 1/		Tasa de crecimiento (%)	
	Set-17	Oct-17	Mes	12 Meses
Banco de la Nación	**262**	**263**	**0,5**	**8,2**
Banca Múltiple	**1 772**	**1 803**	**1,7**	**9,6**
Instituciones No Bancarias	**695**	**699**	**0,7**	**11,4**
Financieras	33	30	-8,7	5,2
Cajas Municipales	662	669	1,1	11,7
Cajas Rurales	0	0	-	-
TOTAL	**2 728**	**2 765**	**1,3**	**9,9**
Vista	609	621	2,0	14,2
Ahorro	1 051	1 079	2,7	4,2
A plazo	1 069	1 066	-0,3	13,7
MN	2 034	2 060	1,2	10,8
ME	694	705	1,6	7,4
ME (Mill. US$)	210	213	1,6	7,4

1/ TCF = Tipo de Cambio Fijo (S/ 3,31 por US$)
Fuente: SBS y AFP.
Elaboración: BCRP, Sucursal Huancayo. Departamento de Estudios Económicos.

GRÁFICO Nº 7
ICA: CRECIMIENTO DE LOS DEPÓSITOS
(Variación % respecto a similar periodo del año anterior)

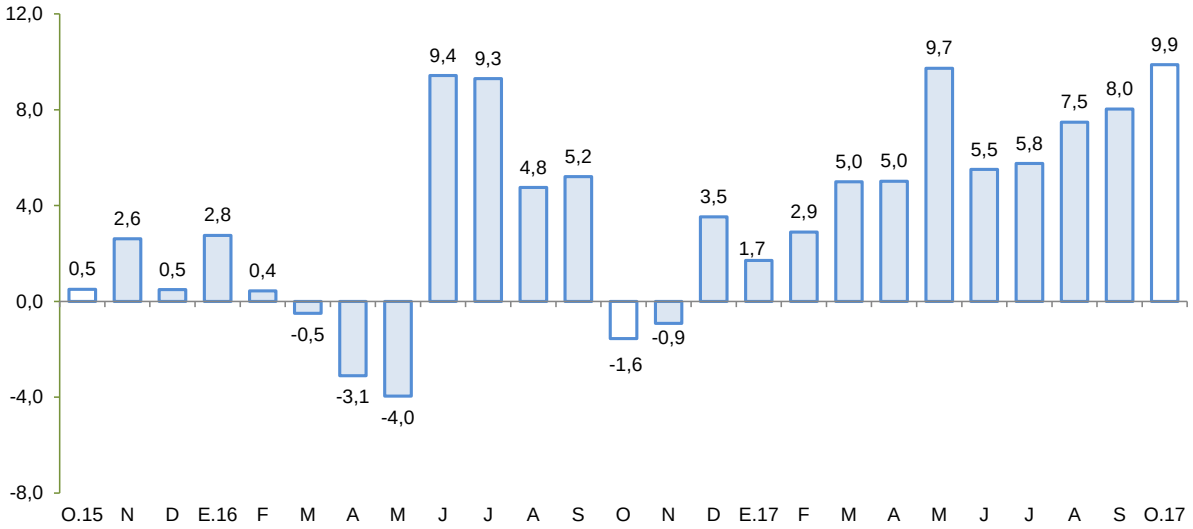

Fuente: SBS y AFP.
Elaboración: BCRP - Sucursal Huancayo.

- La tasa de dolarización fue de 25,5 por ciento en octubre, nivel inferior en 0,6 de punto porcentual respecto de similar mes de 2016, lo que se explicó por el mayor crecimiento relativo de los depósitos en moneda nacional.

IV. EJECUCIÓN DEL PRESUPUESTO DE GASTOS DEL GOBIERNO GENERAL

1. Ejecución del Presupuesto de Gastos Corrientes

- En octubre, el gasto corriente no financiero aumentó 15,7 por ciento interanual en términos reales, particularmente por la expansión del Gobierno Nacional (19,9 por ciento) por mayores pagos por bienes y servicios en lo referente a mantenimiento de vías nacionales. También se observó un incremento a nivel del Gobierno Regional (14,0 por ciento) por mayores pagos de remuneraciones para logros de aprendizaje de estudiantes de la educación básica regular.

CUADRO Nº 10
ICA: EJECUCIÓN DEL PRESUPUESTO DE GASTOS CORRIENTES 1/ 2/
(Millones de soles)

	Octubre			Enero - Octubre		
	2 016	**2 017**	**Var % real**	**2 016**	**2 017**	**Var % real**
Gobierno Nacional	56,9	69,6	19,9	565,5	616,5	5,8
Gobierno Regional	55,8	65,0	14,0	563,6	630,4	8,5
Gobiernos locales	18,9	20,9	8,2	202,0	202,4	-2,8
Total	**131,7**	**155,5**	**15,7**	**1 331,1**	**1 449,3**	**5,6**

1/ Información actualizada al 31 de octubre de 2017

2/ Comprende el gasto en remuneraciones y en bienes y servicios.

Fuente: MEF

Elaboración: BCRP - Sucursal Huancayo.

- En el acumulado de enero a octubre, el gasto creció en 5,6 por ciento, en términos reales, sustentado en el incremento del gasto del Gobierno Nacional (5,8 por ciento) y Regional (8,5 por ciento) por mayores pagos por remuneraciones y compra de bienes y servicios.

2. Ejecución del Presupuesto de Inversiones

- En octubre, la inversión pública correspondiente a los tres niveles de gobierno totalizó S/ 20,5 millones siendo menor en 21,0 por ciento con relación a octubre del año pasado, debido a la disminución en la ejecución en todos los niveles de gobierno. Respecto al gasto acumulado, totalizó S/ 279,9 millones, lo que significó una ejecución del 41,5 por ciento del presupuesto institucional modificado (PIM) para el 2017 el cual ascendió a S/ 675 millones. En el mismo periodo acumulado, la inversión se orientó principalmente a Educación, Transporte y Saneamiento los que en conjunto representaron el 65,7 por ciento del total ejecutado. Por nivel de gobierno, los municipios registraron el mayor desembolso en inversiones con una participación de 67,8 por ciento.

CUADRO Nº 11
ICA: EJECUCIÓN DEL PRESUPUESTO DE INVERSIONES 1/ 2/
(Millones de soles)

	Octubre			Enero - Octubre		
	2 016	**2 017**	**Var % real**	**2 016**	**2 017**	**Var % real**
Gobierno Nacional	6,7	4,2	-38,0	58,5	35,0	-41,9
Gobierno Regional	6,1	6,2	-0,2	79,4	55,1	-32,7
Gobiernos locales	12,7	10,1	-22,1	194,5	189,8	-5,4
Inversión Pública	**25,4**	**20,5**	**-21,0**	**332,4**	**279,9**	**-18,3**

1/ Información actualizada al 31 de octubre de 2017

2/ Comprende la adquisición de activos no financieros.

Fuente: MEF

Elaboración: BCRP - Sucursal Huancayo.

GRÁFICO Nº 8
ICA: CRECIMIENTO DE LA EJECUCIÓN DEL PRESUPUESTO DE INVERSIONES
(Variación % real)

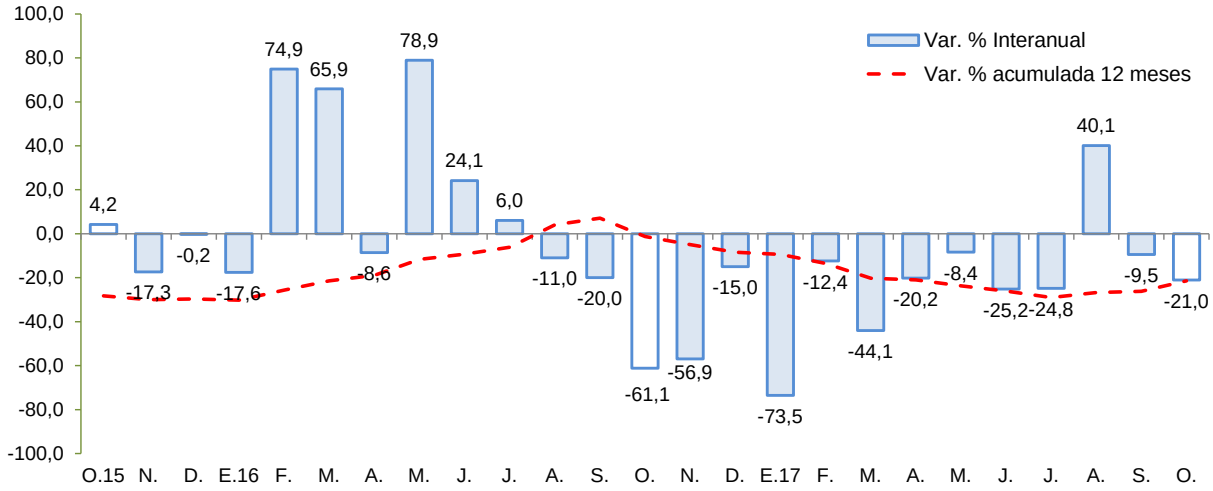

Fuente: MEF
Elaboración: BCRP - Sucursal Huancayo.

Entre los principales proyectos que se vienen ejecutando destacan:

- Construcción de la autopista Chincha – Ica, tramo Km 188 – Km 283 con un presupuesto de S/ 17,5 millones.

- Ampliación, adecuación y mejoramiento de la capacidad de respuesta del Centro de Operaciones de Emergencia de Ica (S/ 16,2 millones).

- Mejoramiento del servicio de seguridad ciudadana mediante sistema de video vigilancia y comunicaciones en el distrito de Parcona, provincia de Ica (S/ 13,7 millones).

- Mejoramiento del servicio de readaptación social en el establecimiento penitenciario de Chincha (su PIM es de S/ 12,8 millones).

- Recuperación de los servicios eco sistémicos de regulación hídrica en las micro cuencas de los ríos Yauca, Tingue y Santa Cruz en los distritos de Yauca del Rosario y Tibillo, provincias de Ica y Palpa (S/ 11,4 millones).

V. ANEXOS

ANEXO 1

ICA: PRODUCCIÓN AGROPECUARIA 1/
(En toneladas)

PRODUCTOS	2016			2017										PRODUCTOS
	OCT	NOV	DIC	ENE	FEB	MAR	ABR	MAY	JUN	JUL	AGO	SET	OCT	
TOTAL AGRÍCOLA	**116 598**	**118 756**	**117 694**	**130 518**	**96 463**	**105 679**	**77 396**	**87 421**	**193 753**	**208 901**	**164 395**	**156 413**	**115 761**	**TOTAL AGRÍCOLA**
Alcachofa	9 779	5 500	3 685	600	0	0	0	0	0	305	2 527	2 861	14 899	Alcachofa
Algodón 2/	28	172	190	1 044	1 459	1 540	3 899	3 916	2 575	590	7	0	0	Algodón 2/
Camote	1 729	1 294	910	1 072	2 086	5 493	1 659	1 357	2 625	2 070	3 216	2 128	1 342	Camote
Cebolla amarilla	12 035	13 778	2 340	10 939	2 205	3 048	1 617	4 555	3 251	7 727	13 020	12 196	20 830	Cebolla amarilla
Cebolla cabeza roja	1 799	1 722	332	440	0	864	2 936	3 127	5 827	9 632	4 575	245	458	Cebolla cabeza roja
Espárrago	20 865	17 647	14 979	16 931	11 372	13 648	11 689	13 036	12 759	10 932	13 501	19 438	19 481	Espárrago
Maíz amarillo duro	10 342	4 668	3 805	8 302	8 142	10 421	6 174	4 715	73 271	48 396	20 865	20 016	6 394	Maíz amarillo duro
Maíz choclo	3 500	0	327	0	0	0	0	49	645	1 288	1 884	5 096	3 765	Maíz choclo
Mandarina	3	0	0	96	235	2 272	16 839	30 429	39 987	22 697	3 709	28	4	Mandarina
Mango	0	0	0	641	2 582	2 994	227	0	0	0	0	0	0	Mango
Naranja	0	0	0	0	0	0	0	564	4 095	14 194	5 575	2 124	21	Naranja
Olivo	0	0	0	0	0	0	0	0	176	1 708	2 393	1 773	0	Olivo
Palto	21	0	0	0	363	1 656	5 703	5 939	16 997	12 878	9 735	615	39	Palto
Pallar grano seco	1 947	464	363	18	54	52	82	16	548	866	722	482	811	Pallar grano seco
Páprika	12	0	0	0	99	314	301	461	256	182	85	63	0	Páprika
Papa	19 504	1 127	325	89	159	206	27	95	82	11 192	31 054	61 429	19 178	Papa
Pecano	0	0	0	0	0	0	6	361	1 616	202	0	0	0	Pecano
Sandía	490	1 610	1 549	2 600	3 048	1 487	991	513	163	247	803	443	1 143	Sandía
Tomate	3 763	17 374	26 899	18 229	9 523	8 162	2 011	3 418	3 755	2 992	2 196	3 334	3 973	Tomate
Uva	9 891	38 029	48 278	55 612	39 727	39 874	7 152	33	81	190	39	12	5 916	Uva
Yuca	0	0	0	0	0	95	731	66	211	771	500	659	688	Yuca
Zapallo	5 627	1 367	1 367	1 873	2 139	621	756	925	1 861	16 530	16 656	3 623	1 645	Zapallo
TOTAL PECUARIO	**24 801**	**25 130**	**25 505**	**24 890**	**24 160**	**25 037**	**25 947**	**24 791**	**24 621**	**24 840**	**26 110**	**26 767**	**26 550**	**TOTAL PECUARIO**
Carne 3/	**6 260**	**6 434**	**6 725**	**5 997**	**5 717**	**6 307**	**7 353**	**6 319**	**5 848**	**6 618**	**6 903**	**7 119**	**6 797**	**Carne 3/**
Carne de ave	5 719	5 878	6 090	5 446	5 163	5 825	6 877	5 806	5 357	6 084	6 350	6 553	6 264	Carne de ave
Carne de porcino	354	384	429	366	315	300	299	322	297	327	339	363	333	Carne de porcino
Carne de vacuno	166	152	178	164	220	162	159	167	171	180	189	181	177	Carne de vacuno
Carne de caprino	15	15	21	16	14	15	14	20	18	21	19	18	17	Carne de caprino
Carne de ovino	5	5	8	5	5	5	5	5	5	5	5	5	6	Carne de ovino
Huevos	13 222	13 387	13 405	13 477	13 635	13 629	13 477	13 172	13 451	13 475	13 521	13 748	13 886	Huevos
Leche de vacuno	24 801	25 130	25 505	24 890	24 160	25 037	25 947	24 791	24 621	24 840	26 110	26 767	26 550	Leche de vacuno

1/ Información preliminar.
2/ Incluye las variedades tanguis, hazera y pima.
3/ Peso neto.
Fuente: MINAGRI
Elaboración: BCRP - Sucursal Huancayo.

ANEXO 2

ICA: SUPERFICIE SEMBRADA 1/
(En hectáreas)

CULTIVO	2016-2017										2017-2018			CULTIVO
	OCT	NOV	DIC	ENE	FEB	MAR	ABR	MAY	JUN	JUL	AGO	SET	OCT	
Cultivos Transitorios														**Cultivos Transitorios**
Alcachofa	12	0	0	0	0	95	393	1 046	355	0	0	0	0	Alcachofa
Algodón 2/	2 164	389	46	32	40	58	520	672	151	733	1 032	3 101	2 268	Algodón 2/
Arveja grano verde	11	16	0	14	6	0	9	5	12	5	12	13	4	Arveja grano verde
Camote	234	55	54	99	121	137	65	56	51	98	51	20	190	Camote
Cebolla cabeza roja	0	0	0	362	156	26	90	29	32	20	0	0	34	Cebolla cabeza roja
Cebolla amarilla	25	47	52	70	50	99	280	120	630	285	106	4	0	Cebolla amarilla
Cebolla	28	50	54	434	208	127	372	149	662	305	106	4	34	Cebolla
Fríjol grano seco	14	0	0	0	6	23	83	61	107	19	0	0	9	Fríjol grano seco
Garbanzo grano seco	0	0	0	0	0	2	104	111	20	6	0	0	0	Garbanzo grano seco
Maíz amarillo duro	1 525	582	393	7 818	5 797	2 323	1 165	820	690	779	566	468	1 158	Maíz amarillo duro
Maíz choclo	0	0	0	0	19	90	277	504	412	15	30	10	0	Maíz choclo
Pallar grano seco	55	9	0	19	880	1 578	1 622	366	72	45	8	12	14	Pallar grano seco
Pallar grano verde	0	0	15	0	58	94	36	0	0	0	0	0	3	Pallar grano verde
Papa	24	0	0	3	12	47	1 139	1 814	469	389	2	0	26	Papa
Páprika	110	46	44	18	2	5	0	0	12	8	14	90	5	Páprika
Quinua	0	0	0	0	0	0	0	0	0	0	0	0	0	Quinua
Tomate	115	58	54	17	28	65	47	152	227	229	50	10	36	Tomate
Zapallo	35	20	26	23	250	378	336	130	46	51	24	34	43	Zapallo
Cultivos Permanentes														**Cultivos Permanentes**
Alfalfa	2	43	0	0	0	0	0	87	78	118	72	0	174	Alfalfa
Espárrago	13	35	0	25	64	77	0	137	4	104	0	0	4	Espárrago
Granado	47	28	2	0	38	30	2	30	0	12	44	20	5	Granado
Mandarina	58	159	4	14	21	0	0	95	3	4	327	0	6	Mandarina
Naranja	2	0	0	0	0	0	4	0	0	0	0	0	0	Naranja
Olivo	2	0	0	0	0	0	0	0	0	0	0	0	2	Olivo
Palta	56	59	14	16	0	3	1	27	10	46	182	63	4	Palta
Sandía	91	15	46	23	8	5	3	40	46	31	43	100	71	Sandía
Uva	135	17	252	181	130	0	120	313	10	51	102	121	1	Uva

1/ Cifras preliminares.
2/ Incluye las variedades tanguis, hazera y pima.
Fuente: DIA - Ica
Elaboración: BCRP - Sucursal Huancayo.

ANEXO 3

ICA: PRODUCCIÓN MINERA 1/

PRODUCTOS	2016			2017										PRODUCTOS
	OCT	NOV	DIC	ENE	FEB	MAR	ABR	MAY	JUN	JUL	AGO	SET	OCT	
MINERÍA METÁLICA														**MINERÍA METÁLICA**
Hierro (TMF)	590 512	697 108	583 264	741 373	667 313	833 369	718 227	816 711	805 556	748 307	727 842	717 837	276 267	Hierro (TMF)
Zinc (TMF)	14 460	15 444	15 437	15 943	15 237	10 209	13 908	12 352	12 696	12 136	11 191	13 208	14 189	Zinc (TMF)
Cobre (TMF)	3 264	3 539	4 474	3 063	3 067	3 603	4 198	4 299	3 742	4 973	4 456	5 038	4 019	Cobre (TMF)
Plata (KGF)	11 880	13 286	8 654	11 410	7 872	10 605	9 761	9 435	12 510	10 356	8 672	11 934	11 309	Plata (KGF)
Plomo (TMF)	1 519	1 527	1 076	1 904	1 292	1 168	1 150	1 027	1 515	1 149	1 008	1 421	1 367	Plomo (TMF)
Oro (KGF)	17	13	15	13	11	12	15	14	18	12	12	6	9	Oro (KGF)

1/ Cifras preliminares

Fuente: MINEM.

Elaboración: BCRP - Sucursal Huancayo.

ANEXO 4

ICA: PRODUCCIÓN MANUFACTURERA PRIMARIA
(Variación porcentual)

Ramas de Actividad	2016			2017										Ramas de Actividad
	OCT	NOV	DIC	ENE	FEB	MAR	ABR	MAY	JUN	JUL	AGO	SET	OCT	
Refinación de Metales	**-13,4**	**-25,8**	**-24,3**	**-69,7**	**5,7**	**0,4**	**2,8**	**1,7**	**-17,9**	**-1,1**	**-11,3**	**3,1**	**-5,2**	**Refinación de Metales**
Estaño	-13,4	-25,8	-24,3	-69,7	5,7	0,4	2,8	1,7	-17,9	-1,1	-11,3	3,1	-5,2	Estaño
Productos pesqueros	**-**	**-96,8**	**-97,1**	**108,5**	**-**	**-**	**-**	**-**	**190,0**	**-78,1**	**-**	**-**	**-**	**Productos pesqueros**
Harina de Pescado	-	-96,8	-97,1	120,2	-	-	-	-	207,7	-77,2	-	-	-	Harina de Pescado
Aceite de Pescado	-	-95,8	-97,2	10,9	-	-	-	-	47,1	-89,5	-	-	-	Aceite de Pescado
Hidrocarburos Líquidos	**-5,9**	**0,8**	**-6,4**	**54,8**	**0,3**	**-11,5**	**-10,9**	**-13,7**	**-4,0**	**-32,5**	**-6,4**	**-14,4**	**-5,8**	**Hidrocarburos Líquidos**
Glp	-7,9	1,2	-5,4	56,7	-1,0	-13,1	-9,3	-13,6	-3,4	-8,0	-6,9	-14,1	-3,1	Glp
Gasolina Natural (NAFTA)	0,0	4,1	-3,5	59,4	7,7	-7,0	-8,8	-9,8	0,4	-59,2	-1,6	-14,5	-6,5	Gasolina Natural (NAFTA)
Destilados Medios	-21,5	-15,4	-23,1	25,2	-23,5	-25,0	-28,3	-32,0	-25,8	-26,9	-26,1	-15,0	-16,8	Destilados Medios
TOTAL	**-6,6**	**-12,6**	**-18,9**	**46,3**	**0,8**	**-10,5**	**-4,8**	**11,9**	**6,1**	**-37,7**	**-6,8**	**-12,8**	**-5,8**	**TOTAL**

1/ Cifras preliminares

Fuente: MINEM y PRODUCE

Elaboración: BCRP - Sucursal Huancayo.

ANEXO 5

ICA: EXPORTACIONES POR GRUPO DE PRODUCTO 1/
(Millones de US$ FOB)

TIPO	2016			2017 1/									
	OCT	NOV	DIC	ENE	FEB	MAR	ABR	MAY	JUN	JUL	AGO	SET	OCT
PRODUCTOS TRADICIONALES	**133,5**	**149,8**	**152,4**	**166,1**	**150,5**	**159,1**	**183,7**	**146,0**	**143,7**	**156,2**	**176,4**	**152,7**	**147,4**
Pesqueros	4,1	1,9	0,9	1,9	1,8	4,5	0,5	3,6	15,5	12,7	11,7	9,8	4,1
Agrícolas	0,1	0,2	0,0	0,0	0,1	0,1	0,3	0,2	0,1	0,1	0,1	0,0	0,0
Mineros	69,6	87,5	88,2	103,4	90,0	106,9	117,9	96,7	71,6	84,4	110,1	91,6	69,9
Petróleo crudo y derivados	59,7	60,1	63,3	60,8	58,6	47,6	65,0	45,6	56,5	59,0	54,6	51,3	73,4
PRODUCTOS NO TRADICIONALES	**80,0**	**105,0**	**181,0**	**167,9**	**112,5**	**82,3**	**89,8**	**91,9**	**76,5**	**111,2**	**112,4**	**107,4**	**96,1**
Agropecuarios	60,6	81,7	157,7	139,2	85,6	58,2	59,3	62,3	55,6	89,2	89,0	74,3	66,5
Maderas y papeles, y sus manufacturas	1,1	0,8	1,0	1,2	0,8	1,5	1,3	1,2	0,9	1,1	1,0	1,1	0,8
Metal - mecánico	0,2	0,1	0,1	0,1	0,0	0,0	0,0	0,0	0,0	0,2	0,0	0,1	0,8
Minería no metálica	0,0	0,9	0,0	1,9	1,6	0,0	0,0	0,3	0,0	0,3	0,6	0,0	0,7
Pesqueros	5,4	6,6	6,3	4,0	7,3	6,1	6,6	7,5	5,9	5,3	4,9	6,4	4,6
Químicos	0,0	0,2	0,3	0,1	0,1	0,1	0,1	0,1	0,1	0,1	0,3	0,0	0,1
Sidero - metalúrgico	1,7	8,8	8,7	14,1	8,8	6,8	15,3	13,1	4,3	4,2	6,3	14,8	10,8
Textiles	11,1	6,0	7,0	7,5	8,3	9,5	7,1	7,4	9,6	10,7	10,3	10,7	11,7
Otros	0,0	0,0	0,0	0,0	0,0	0,0	0,0	0,0	0,0	0,0	0,0	0,0	0,0
OTROS	**0,0**	**0,0**	**0,0**	**0,0**	**0,0**	**0,0**	**0,0**	**0,0**	**0,0**	**0,0**	**0,0**	**0,0**	**0,0**
TOTAL EXPORTACIONES	**213,5**	**254,8**	**333,5**	**334,0**	**263,0**	**241,4**	**273,5**	**237,9**	**220,2**	**267,4**	**288,8**	**260,1**	**243,5**

1/ Cifras Preliminares.

Fuente: SUNAT.

Elaboración: BCRP - Sucursal Huancayo.

ANEXO 6

ICA: IMPORTACIONES POR EL PUERTO DE PISCO 1/
(Millones de US$ FOB)

TIPO	2016			2017 1/										TIPO
	OCT	NOV	DIC	ENE	FEB	MAR	ABR	MAY	JUN	JUL	AGO	SET	OCT	
I. BIENES DE CONSUMO	**0,0**	**0,0**	**0,0**	**0,0**	**0,0**	**0,0**	**0,0**	**0,0**	**0,0**	**0,0**	**0,0**	**0,0**	**0,0**	**I. BIENES DE CONSUMO**
Bienes de consumo no duradero	0,0	0,0	0,0	0,0	0,0	0,0	0,0	0,0	0,0	0,0	0,0	0,0	0,0	Bienes de consumo no duradero
Bienes de consumo duradero	0,0	0,0	0,0	0,0	0,0	0,0	0,0	0,0	0,0	0,0	0,0	0,0	0,0	Bienes de consumo duradero
II. MATERIAS PRIMAS Y PROD. INTERMEDIOS	**29,3**	**19,8**	**13,7**	**24,6**	**24,4**	**21,6**	**21,5**	**27,6**	**12,8**	**25,1**	**47,1**	**6,4**	**35,9**	**II. MATERIAS PRIMAS Y PROD. INTERMEDIOS**
Combustibles, lubricantes y prod. conexos	0,0	0,0	0,0	0,0	0,0	1,6	0,0	0,0	0,9	0,0	1,8	0,0	1,8	Combustibles, lubricantes y prod. conexos
MP y prod. intermedios para la agricultura	3,5	3,6	3,6	2,5	0,0	4,4	3,0	1,4	2,1	1,3	4,9	1,2	1,1	MP y prod. intermedios para la agricultura
MP y prod. intermedios para la industria	25,8	16,2	10,1	22,2	24,4	15,6	18,5	26,2	9,8	23,8	40,4	5,2	33,0	MP y prod. intermedios para la industria
III. BIENES DE CAPITAL Y MATERIALES DE CONST.	**0,0**	**0,9**	**0,0**	**0,0**	**0,0**	**0,0**	**0,0**	**0,0**	**10,1**	**30,9**	**17,8**	**33,7**	**14,4**	**III. BIENES DE CAPITAL Y MATERIALES DE CONST.**
Materiales de construcción	0,0	0,0	0,0	0,0	0,0	0,0	0,0	0,0	0,0	0,0	0,0	2,6	0,0	Materiales de construcción
Bienes de capital para la agricultura	0,0	0,0	0,0	0,0	0,0	0,0	0,0	0,0	0,0	0,0	0,0	0,0	0,0	Bienes de capital para la agricultura
Bienes de capital para la industria	0,0	0,9	0,0	0,0	0,0	0,0	0,0	0,0	10,1	30,9	17,8	31,1	14,3	Bienes de capital para la industria
Equipos de transporte	0,0	0,0	0,0	0,0	0,0	0,0	0,0	0,0	0,0	0,0	0,0	0,0	0,0	Equipos de transporte
TOTAL	**29,3**	**20,7**	**13,7**	**24,6**	**24,4**	**21,6**	**21,5**	**27,6**	**22,9**	**56,1**	**64,9**	**40,2**	**50,3**	**TOTAL EXPORTACIONES**

1/ Cifras Preliminares.

Fuente: SUNAT.

Elaboración: BCRP - Sucursal Huancayo.

ANEXO 7

ICA: INGRESOS CORRIENTES DEL GOBIERNO CENTRAL
(Millones de soles)

	2016			2017										
	OCT	NOV	DIC	ENE	FEB	MAR	ABR	MAY	JUN	JUL	AGO	SET	OCT	
I. INGRESOS TRIBUTARIOS	**62,7**	**64,4**	**60,6**	**79,4**	**53,3**	**75,1**	**86,6**	**52,1**	**66,1**	**61,6**	**114,2**	**78,4**	**98,9**	**I. INGRESOS TRIBUTARIOS**
1). Impuesto a la Renta	**21,9**	**21,5**	**23,9**	**28,3**	**20,2**	**36,1**	**44,5**	**18,0**	**15,8**	**22,5**	**29,0**	**29,3**	**25,8**	**1). Impuesto a la Renta**
Personas Naturales	7,7	7,7	9,3	8,3	6,2	6,7	15,5	7,8	6,3	6,8	8,2	7,7	7,9	Personas Naturales
Personas Jurídicas	14,1	13,6	13,9	19,6	13,8	12,1	9,3	8,3	8,6	10,6	19,1	20,6	17,5	Personas Jurídicas
Regularización	0,1	0,2	0,7	0,3	0,2	17,2	19,6	1,9	0,9	5,0	1,8	1,0	0,4	Regularización
2). Impuesto a las Importaciones	**1,0**	**1,4**	**0,0**	**0,0**	**0,0**	**0,3**	**1,0**	**2,1**	**0,0**	**1,3**	**0,7**	**1,6**	**0,3**	**2). Impuesto a las Importaciones**
3). Impuesto General a las Ventas (IGV)	**32,5**	**35,9**	**30,7**	**47,0**	**30,2**	**34,7**	**34,1**	**27,0**	**41,2**	**29,9**	**76,2**	**40,6**	**63,7**	**3). Impuesto General a las Ventas (IGV)**
Operaciones Internas	18,9	21,8	22,0	29,5	17,3	23,5	19,3	18,4	21,5	19,7	22,0	26,0	22,8	Operaciones Internas
Operaciones Externas	13,7	14,1	8,7	17,5	12,9	11,3	14,8	8,6	19,7	10,2	54,3	14,6	40,9	Operaciones Externas
4. Impuesto Selectivo al Consumo (ISC)	**0,7**	**0,7**	**0,9**	**1,7**	**0,2**	**1,7**	**0,2**	**0,2**	**1,1**	**0,4**	**1,7**	**0,7**	**2,3**	**4. Impuesto Selectivo al Consumo (ISC)**
5). Otros Ingresos Tributarios	**6,4**	**5,0**	**5,1**	**2,5**	**2,8**	**2,2**	**6,8**	**4,9**	**8,1**	**7,5**	**6,7**	**6,2**	**6,7**	**5). Otros Ingresos Tributarios**
II. INGRESOS NO TRIBUTARIOS	**1,2**	**1,6**	**1,6**	**1,9**	**0,9**	**0,6**	**0,6**	**1,1**	**0,7**	**1,3**	**1,5**	**2,5**	**1,8**	**II. INGRESOS NO TRIBUTARIOS**
TOTAL INGRESOS (I+II)	**63,9**	**66,1**	**62,2**	**81,3**	**54,2**	**75,7**	**87,2**	**53,2**	**66,9**	**62,9**	**115,7**	**80,9**	**100,7**	**TOTAL INGRESOS (I+II)**

Fuente: SUNAT

Elaboración: BCRP - Sucursal Huancayo.

ANEXO 8

ICA: EJECUCIÓN DEL PRESUPUESTO DE GASTOS DEL GOBIERNO NACIONAL 1/

(Millones de soles)

	2016			2017										
	OCT	NOV	DIC	ENE	FEB	MAR	ABR	MAY	JUN	JUL	AGO	SET	OCT	
GASTOS NO FINANCIEROS	**63,6**	**58,9**	**105,2**	**49,3**	**57,8**	**63,3**	**68,3**	**67,5**	**57,5**	**82,2**	**60,9**	**78,0**	**73,8**	**GASTOS NO FINANCIEROS**
a. GASTOS CORRIENTES	**56,9**	**56,0**	**77,8**	**49,3**	**52,7**	**61,1**	**59,1**	**62,8**	**55,7**	**76,1**	**57,0**	**73,1**	**69,6**	**a. GASTOS CORRIENTES**
1. Personal y obligaciones sociales	20,2	22,8	25,0	25,8	23,9	24,9	23,6	23,8	22,6	27,8	20,9	21,5	22,0	1. Personal y obligaciones sociales
2. Pensiones y prestaciones sociales	17,0	16,5	29,4	16,8	15,9	16,6	15,9	16,9	16,7	31,7	16,8	16,9	18,1	2. Pensiones y prestaciones sociales
3. Bienes y servicios	11,9	11,0	18,3	6,0	7,8	14,3	9,8	16,3	9,7	12,6	13,7	30,1	22,7	3. Bienes y servicios
4. Donaciones y transferencias 2/	0,3	0,4	0,2	0,2	0,0	0,5	0,3	0,1	0,1	0,2	0,2	0,4	0,1	4. Donaciones y transferencias 2/
5. Otros gastos	7,6	5,3	4,9	0,5	5,2	4,7	9,5	5,7	6,5	3,8	5,3	4,2	6,7	5. Otros gastos
b. GASTOS DE CAPITAL	**6,7**	**2,8**	**27,4**	**0,0**	**5,0**	**2,2**	**9,2**	**4,7**	**1,8**	**6,1**	**3,9**	**5,0**	**4,2**	**b. GASTOS DE CAPITAL**
1. Adquisición de activos no financieros	6,7	2,8	26,8	0,0	5,0	1,8	2,6	4,7	1,8	6,1	3,9	5,0	4,2	1. Adquisición de activos no financieros
2. Donaciones y transferencias 2/	0,0	0,0	0,5	0,0	0,0	0,5	6,7	0,0	0,0	0,0	0,0	0,0	0,0	2. Donaciones y transferencias 2/
3. Otros gastos de capital	0,1	0,0	0,1	0,0	0,0	0,0	0,0	0,0	0,0	0,0	0,0	0,0	0,0	3. Otros gastos de capital

1/ Información actualizada al 31 de octubre de 2017

2/ Neto de transferencias intergubernamentales.

Fuente: MEF

Elaboración: BCRP - Sucursal Huancayo.

ANEXO 9

ICA: EJECUCIÓN DEL PRESUPUESTO DE GASTOS DEL GOBIERNO REGIONAL 1/

(Millones de soles)

	2016			2017										
	OCT	NOV	DIC	ENE	FEB	MAR	ABR	MAY	JUN	JUL	AGO	SET	OCT	
GASTOS NO FINANCIEROS	**61,9**	**73,1**	**116,5**	**58,3**	**65,5**	**61,0**	**69,9**	**72,1**	**71,9**	**74,2**	**69,8**	**71,8**	**71,2**	**GASTOS NO FINANCIEROS**
a. GASTOS CORRIENTES	**55,8**	**68,6**	**91,5**	**58,0**	**54,9**	**58,6**	**64,3**	**67,0**	**68,3**	**66,9**	**64,7**	**62,8**	**65,0**	**a. GASTOS CORRIENTES**
1. Personal y obligaciones sociales	37,0	41,2	51,1	43,6	39,1	37,2	42,1	40,8	40,1	44,2	42,2	41,7	43,6	1. Personal y obligaciones sociales
2. Pensiones y prestaciones sociales	7,6	9,3	14,0	10,1	8,0	8,7	8,1	9,2	8,0	10,0	8,9	8,1	7,8	2. Pensiones y prestaciones sociales
3. Bienes y servicios	11,2	16,8	24,1	4,2	7,5	12,4	13,9	11,5	11,1	12,5	13,4	12,2	13,0	3. Bienes y servicios
4. Donaciones y transferencias	0,0	0,0	0,0	0,0	0,0	0,0	0,0	0,0	0,0	0,0	0,0	0,0	0,0	4. Donaciones y transferencias
5. Otros gastos	0,0	1,4	2,2	0,0	0,2	0,3	0,1	5,4	9,1	0,2	0,2	0,9	0,6	5. Otros gastos
b. GASTOS DE CAPITAL	**6,1**	**4,5**	**25,0**	**0,3**	**10,6**	**2,4**	**5,6**	**5,1**	**3,6**	**7,3**	**5,1**	**8,9**	**6,2**	**b. GASTOS DE CAPITAL**
1. Adquisición de activos no financieros	6,1	4,5	25,0	0,3	10,6	2,4	5,6	5,1	3,6	7,3	5,1	8,9	6,2	1. Adquisición de activos no financieros
2. Donaciones y transferencias	0,0	0,0	0,0	0,0	0,0	0,0	0,0	0,0	0,0	0,0	0,0	0,0	0,0	2. Donaciones y transferencias
3. Otros gastos de capital	0,0	0,0	0,0	0,0	0,0	0,0	0,0	0,0	0,0	0,0	0,0	0,0	0,0	3. Otros gastos de capital

1/ Información actualizada al 31 de octubre de 2017

Fuente: MEF

Elaboración: BCRP - Sucursal Huancayo.

ANEXO 10

ICA: EJECUCIÓN DEL PRESUPUESTO DE GASTOS DE LOS GOBIERNOS LOCALES 1/

(Millones de soles)

	2016			2017										
	OCT	NOV	DIC	ENE	FEB	MAR	ABR	MAY	JUN	JUL	AGO	SET	OCT	
GASTOS NO FINANCIEROS	**31,6**	**33,2**	**76,3**	**17,2**	**36,1**	**47,5**	**37,4**	**45,7**	**39,7**	**53,0**	**49,6**	**35,2**	**31,0**	**GASTOS NO FINANCIEROS**
a. GASTOS CORRIENTES	**18,9**	**18,8**	**27,9**	**14,9**	**15,3**	**25,4**	**18,9**	**23,4**	**20,5**	**22,7**	**20,6**	**19,7**	**20,9**	**a. GASTOS CORRIENTES**
1. Personal y obligaciones sociales	6,1	5,7	7,4	7,4	5,3	8,8	4,7	6,3	5,5	8,6	5,9	5,8	6,6	1. Personal y obligaciones sociales
2. Pensiones y prestaciones sociales	1,1	1,1	2,7	0,6	0,4	0,8	0,9	1,3	1,0	1,3	1,4	1,4	1,2	2. Pensiones y prestaciones sociales
3. Bienes y servicios	11,3	11,7	17,5	6,6	9,2	15,4	12,8	15,3	13,4	12,5	12,9	12,1	12,7	3. Bienes y servicios
4. Donaciones y transferencias	0,0	0,0	0,0	0,0	0,0	0,0	0,0	0,0	0,0	0,0	0,0	0,0	0,0	4. Donaciones y transferencias
5. Otros gastos	0,4	0,4	0,3	0,3	0,4	0,4	0,4	0,6	0,5	0,3	0,4	0,3	0,4	5. Otros gastos
b. GASTOS DE CAPITAL	**12,7**	**14,4**	**48,4**	**2,2**	**20,8**	**22,1**	**18,5**	**22,2**	**19,2**	**30,3**	**29,0**	**15,5**	**10,1**	**b. GASTOS DE CAPITAL**
1. Adquisición de activos no financieros	12,7	14,4	48,4	2,2	20,8	22,1	18,5	22,2	19,2	30,1	29,0	15,5	10,1	1. Adquisición de activos no financieros
2. Donaciones y transferencias	0,0	0,1	0,0	0,0	0,0	0,0	0,0	0,0	0,0	0,2	0,0	0,0	0,0	2. Donaciones y transferencias
3. Otros gastos de capital	0,0	0,0	0,0	0,0	0,0	0,0	0,0	0,0	0,0	0,0	0,0	0,0	0,0	3. Otros gastos de capital

1/ Información actualizada al 31 de octubre de 2017

Fuente: MEF

Elaboración: BCRP - Sucursal Huancayo.

ANEXO 11

ICA: MOROSIDAD 1/
(En porcentajes)

	2016				2017									
	SET	OCT	NOV	DIC	ENE	FEB	MAR	ABR	MAY	JUN	JUL	AGO	SET	
I. BANCA MÚLTIPLE	**5,9**	**6,1**	**6,2**	**6,2**	**5,6**	**5,6**	**5,7**	**6,4**	**6,4**	**6,4**	**6,3**	**6,2**	**6,2**	**I. BANCA MÚLTIPLE**
II. INSTITUCIONES NO BANCARIAS														**II. INSTITUCIONES NO BANCARIAS**
Empresas Financieras	7,3	7,5	6,9	6,6	7,0	6,6	6,7	7,2	7,4	7,2	7,1	6,9	6,6	Empresas Financieras
Cajas Municipales	5,2	5,1	4,6	4,2	4,5	4,5	4,4	4,4	4,4	4,1	4,3	4,2	3,8	Cajas Municipales
Cajas Rurales	-	-	-	-	-	-	-	-	-	-	-	-	-	Cajas Rurales
Edpymes	7,5	8,8	8,3	8,0	7,8	7,4	8,7	10,2	9,4	8,6	8,2	8,8	9,3	Edpymes
III. ENTIDADES ESTATALES	**-**	**-**		**-**	**-**	**-**	**-**	**-**	**-**	**-**	**-**	**-**	**-**	**III. ENTIDADES ESTATALES**
Banco de la Nación 2/	1,2	1,2	1,2	1,2	1,2	1,2	1,2	1,2	1,3	1,3	1,3	1,2	1,2	Banco de la Nación 2/
Agrobanco 3/	0,4	0,5	0,7	17,1	20,0	19,9	20,9	20,3	20,3	5,3	7,7	31,2	32,7	Agrobanco 3/
Total	**5,3**	**5,4**	**5,4**	**6,6**	**6,5**	**6,4**	**6,5**	**7,0**	**7,0**	**5,9**	**5,9**	**5,9**	**5,8**	**Total**

1/ Cifras preliminares.

2/ Sólo considera los créditos de consumo e hipotecario

3/ No considera los créditos a las demás empresas del sector.

Fuente: SBS y AFP

Elaboración: BCRP - Sucursal Huancayo.