

**BANCO CENTRAL DE RESERVA DEL PERÚ**  
SUCURSAL HUANCAYO



**ICA: Síntesis de Actividad Económica**  
**Agosto 2017<sup>1</sup>**

**Departamento de Estudios Económicos**

---

<sup>1</sup> En el presente informe participaron Francisco Callupe Casaño y Sergio Carrasco Mamani.

## ÍNDICE

*Página*

<b>RESUMEN EJECUTIVO</b> .....	<b>3</b>
<b>I. ACTIVIDAD PRODUCTIVA</b> .....	<b>5</b>
1. Actividad primaria .....	5
1.1 Sector agropecuario .....	5
1.2 Sector pesca .....	6
1.3 Sector minería .....	7
2. Otros indicadores sectoriales .....	8
2.1 Sub sector manufactura primaria .....	8
2.2 Arribos a los establecimientos de hospedaje .....	9
<b>II. SECTOR EXTERNO</b> .....	<b>10</b>
1. Exportaciones .....	10
<b>III. CRÉDITO Y DEPÓSITOS</b> .....	<b>12</b>
1. Créditos .....	12
2. Depósitos .....	14
<b>IV. EJECUCIÓN DEL PRESUPUESTO DE GASTOS DEL GOBIERNO GENERAL</b> .....	<b>15</b>
1. Ejecución del presupuesto de Gastos Corrientes .....	15
2. Ejecución del presupuesto de Inversiones .....	16
<b>VI. ANEXOS</b> .....	<b>18</b>



## RESUMEN EJECUTIVO

---

### Principales hechos de importancia

- En agosto, en cuanto a la actividad primaria, se observaron resultados. Creció la producción del sector pesquero (20,2 por ciento), pero, decrecieron los sectores, agropecuario (-7,7 por ciento) y minero (-8,0 por ciento). En el periodo de enero a agosto, el crecimiento se registró en los sectores agropecuario (5,9 por ciento) y pesquero (93,0 por ciento), pero se mantuvo estable el sector minero.
- En cuanto a los otros indicadores de actividad económica en la región, destacó en agosto de 2017 el crecimiento de los arribos a establecimientos de hospedaje (4,5 por ciento), el crédito directo total (2,3 por ciento) y la inversión pública (40,1 por ciento). De otro lado, disminuyó producción industrial primaria (-6,8 por ciento).

### Actividad primaria

- El **sector agropecuario** se contrajo en 7,7 por ciento interanual en agosto, debido a la menor producción agrícola (-8,9 por ciento) como espárrago (-13,0 por ciento), maíz amarillo duro (-25,2 por ciento), tomate (-30,5 por ciento) y pallar grano seco (-58,8 por ciento).
- La **actividad pesquera** creció 20,2 por ciento interanual en agosto, por la mayor pesca para consumo humano indirecto (172,2 por ciento) además de consumo humano directo (9,1 por ciento).
- La **actividad minera** disminuyó 8,0 por ciento, por la menor producción de zinc (-31,2 por ciento), plata (-35,3 por ciento) y plomo (-48,8 por ciento).

### Otros indicadores de actividad económica

- La **actividad manufacturera primaria** disminuyó 6,8 por ciento, con relación a agosto de 2016, debido a la menor producción de estaño refinado e hidrocarburos líquidos.
- Los **arribos a los establecimientos de hospedaje** en agosto de 2017, aumentaron en 4,5 por ciento respecto de similar mes del año previo, por la mayor afluencia de turistas nacionales (0,3 por ciento) y extranjeros (20,8 por ciento).
- El **crédito directo total** en la región (S/ 4 111 millones) aumentó 2,3 por ciento con relación a agosto de 2016. De otro lado, los **créditos de consumo** registraron un crecimiento de 9,5 por ciento.
- Por su parte, la **inversión pública** (S/ 38,0 millones) aumentó 40,1 por ciento, por la expansión en la ejecución a nivel de los municipios. En cuanto a los proyectos de inversión pública con mayor desembolso en el mes, destacaron: Mejoramiento del servicio de seguridad ciudadana mediante sistema de video vigilancia y comunicaciones en el distrito de Parcona, provincia de Ica (S/ 8,6 millones); Mejoramiento de los servicios educativos de la I.E. Adela Lengua de Calderón en el distrito de Santiago (S/ 3,3 millones); Mejoramiento de camino vecinal San Juan Bautista, Quilloay, El Carmen, El Olivo, Longar, Camino de Reyes y Ranchería, en el distrito de San Juan Bautista, provincia de Ica (S/ 1,6 millones); Mejoramiento de la carretera para la integración de los centros poblados del distrito de Changuillo, provincia de Nasca (S/ 1,5 millones) e Instalación del servicio del sistema de desagüe en el centro poblado Cañapay, en el distrito de Chincha Baja, provincia de Chincha (S/ 1,3 millones).

**CUADRO N° 1**  
**ICA: OTROS INDICADORES DE ACTIVIDAD ECONÓMICA**  
 (Variación % respecto a similar mes del año anterior)

	Mar.17	Abr.17	May.17	Jun.17	Jul.17	Ago. 17
Producción industrial primaria 1/	↓ -10,5	↓ -4,8	↑ 11,9	↑ 6,1	↓ -37,7	↓ -6,8
Arribos a los establec. de hospedaje	↓ -18,3	↑ 12,0	↑ 0,4	↑ 9,3	↑ 0,8	↑ 4,5
Crédito total 2/	↑ 8,2	↑ 7,1	↑ 8,5	↑ 2,1	↑ 2,9	↑ 2,3
Crédito de consumo 2/	↑ 11,0	↑ 12,1	↑ 12,2	↑ 12,3	↑ 15,5	↑ 9,5
Crédito hipotecario 2/	↓ -3,1	↓ -2,0	↑ 0,6	↑ 0,7	↑ 0,9	↓ -1,0
Inversión pública 2/	↓ -44,1	↓ -20,2	↓ -8,4	↓ -25,2	↓ -24,8	↑ 40,1

1/ En términos reales.

2/ En términos nominales.

Fuentes: BCRP - Sucursal Huancayo, MINEM, PRODUCE, MINCETUR, SBS y MEF.

## I. ACTIVIDAD PRODUCTIVA

### 1. Actividad primaria

#### 1.1 Sector agropecuario

- La actividad agropecuaria disminuyó 7,7 por ciento en el octavo mes del año, por la menor producción agrícola (-8,9 por ciento) y pecuaria (-5,6 por ciento). En lo que va del año, el sector registró un crecimiento de 5,9 por ciento, sustentado en el avance de la parte agrícola (7,1 por ciento) y pecuaria (3,7 por ciento).

**CUADRO N° 2**  
**ICA: SECTOR AGROPECUARIO 1/**  
(Toneladas)

Subsectores	Estructura Porcentual 2015 2/	Agosto				Enero - Agosto			
		2016	2017	Var.%	Contribución al crecimiento 3/	2016	2017	Var.%	Contribución al crecimiento 3/
<b>PRODUCCIÓN AGRÍCOLA</b>	<b>65,7</b>			<b>-8,9</b>	<b>-5,6</b>			<b>7,1</b>	<b>4,5</b>
<b>Orientado al mercado externo y agroindustria 2/</b>	<b>58,5</b>			<b>-18,4</b>	<b>-8,9</b>			<b>5,6</b>	<b>3,2</b>
Espárrago	18,8	15 511	13 501	-13,0	-2,7	98 477	103 868	5,5	1,0
Uva	13,7	32	39	21,9	0,0	128 468	142 527	10,9	1,3
Algodón 1/	4,8	0	7	-	0,0	30 821	14 798	-52,0	-2,6
Tomate	3,1	3 159	2 196	-30,5	-0,3	44 901	50 285	12,0	0,2
Maíz amarillo duro	5,0	27 907	20 865	-25,2	-2,0	134 288	180 286	34,3	1,9
Cebolla cabeza amarilla	2,8	13 065	4 575	-65,0	-2,1	35 104	37 914	8,0	0,1
Páprika	0,7	113	85	-24,7	-0,1	1 407	1 697	20,6	0,1
Mandarina	2,5	3 950	3 709	-6,1	-0,1	97 186	116 264	19,6	0,9
Palto	2,8	9 709	9 735	0,3	0,0	56 023	52 578	-6,1	-0,3
Alcachofa	1,5	2 474	2 527	2,1	0,0	2 727	3 432	25,9	0,1
Pallar grano seco	0,8	1 754	722	-58,8	-1,4	2 428	2 359	-2,8	0,0
Tangelo	1,0	18 195	17 385	-4,5	-0,2	48 587	49 314	1,5	0,0
Pecano	0,6	0	0	-	0,0	1 919	2 184	13,8	0,1
<b>Orientado al mercado interno</b>	<b>7,2</b>			<b>21,6</b>	<b>3,2</b>			<b>22,4</b>	<b>1,3</b>
Papa	1,9	31 920	31 054	-2,7	-0,2	37 548	42 904	14,3	0,2
Zapallo	1,1	11 139	16 656	49,5	1,0	23 749	41 360	74,2	0,5
Alfalfa	0,8	12 622	11 776	-6,7	0,0	102 102	90 788	-11,1	-0,1
Maíz choclo	0,4	3 528	1 884	-46,6	-0,4	4 778	3 521	-	0,0
Camote	0,5	1 619	3 216	98,7	0,3	14 245	19 578	37,4	0,1
<b>PRODUCCIÓN PECUARIA</b>	<b>34,3</b>			<b>-5,6</b>	<b>-2,1</b>			<b>3,7</b>	<b>1,4</b>
Huevo	18,2	13 330	13 564	1,8	0,3	105 065	107 882	2,7	0,5
Carne de ave 4/	12,8	7 759	6 350	-18,2	-2,9	45 140	46 745	3,6	0,5
<b>SECTOR AGROPECUARIO 1/</b>	<b>100,0</b>			<b>-7,7</b>	<b>-7,7</b>			<b>5,9</b>	<b>5,9</b>

1/ Cifras preliminares.

2/ A precios de 2007

3/ En base a la estructura de similar periodo de 2016.

4/ Peso neto.

Fuente: MINAGRI

Elaboración: BCRP - Sucursal Huancayo.

- La disminución del subsector agrícola en agosto (-8,9 por ciento), obedeció a la menor producción orientada al mercado externo y agroindustria (-18,4 por ciento) por la disminución observada en los cultivos como espárrago (-13,0 por ciento); maíz amarillo duro (-25,2 por ciento), tomate (-30,5 por ciento) y pallar grano seco (-58,8 por ciento), explicándose en el primer caso por menores rendimientos por efecto de la variabilidad climática, mientras que en maíz amarillo duro y tomate, por un desfase de las siembras por mayor disponibilidad de aguas de avenida. Respecto al periodo acumulado, el sub sector creció 7,1 por ciento, debido a la expansión en la producción orientada al mercado externo (5,6 por ciento) en cultivos como espárrago (5,5 por ciento), uva (10,9 por ciento) y maíz amarillo duro (34,3 por ciento).

- Respecto al sub sector pecuario, la disminución de 5,6 por ciento en el mes, se sustentó en la menor producción de carne de ave (-18,2 por ciento), aunque aumentó la producción de huevo (1,8 por ciento). Respecto al periodo de enero a agosto, creció, tanto la producción de huevo (2,7 por ciento) y carne de ave (3,6 por ciento). En cuanto a la participación en el VBP del sub sector, lideraron la producción de carne de ave (35,4 por ciento) y huevos (55,1 por ciento), por la actividad avícola intensiva de las granjas asentadas principalmente en la provincia de Chincha.
- En cuanto a las siembras, en el primer mes de la campaña 2017 – 2018 se instalaron 3,6 mil hectáreas, nivel mayor en 58,0 por ciento respecto a similar periodo de la campaña pasada. Del total, el 69,2 por ciento correspondió a cultivos transitorios, mientras que el resto se relacionó a permanentes. En cuanto a transitorios, el incremento de 53,4 por ciento, se sustentó en cultivos como maíz amarillo duro (52,6 por ciento) y algodón (167,7 por ciento).

**CUADRO N° 3**  
**ICA: SUPERFICIE SEMBRADA 1/**  
(Hectáreas)

	Campaña agrícola 2/		Variación	
	2016/2017	2017/2018	Absoluta	Porcentual
<b>CULTIVOS TRANSITORIOS</b>	<b>1 639</b>	<b>2 514</b>	<b>876</b>	<b>53,4</b>
Alcachofa	0	0	0	0,0
Algodón 3/	386	1 032	646	167,7
Camote	51	84	33	64,7
Cebolla 4/	100	116	16	15,5
Maíz amarillo duro	684	1 043	359	52,6
Pallar grano seco	35	8	- 27	-77,1
Papa	18	8	- 10	-55,6
Páprika	2	19	18	1166,7
Quinua	0	0	0	0,0
Tomate	127	74	- 53	-41,5
Zapallo	53	71	19	35,2
Otros	185	60	- 125	-67,6
<b>CULTIVOS PERMANENTES</b>	<b>661</b>	<b>1 119</b>	<b>458</b>	<b>69,4</b>
Espárrago	44	207	164	375,9
Granada	0	44	44	0,0
Mandarina	9	327	318	3527,8
Palta	6	182	176	2933,3
Uva	301	102	- 199	-66,1
Otros	301	257	- 44	-14,6
<b>Total</b>	<b>2 299</b>	<b>3 633</b>	<b>1 334</b>	<b>58,0</b>

1/ Cifras preliminares.

2/ Corresponde al periodo de agosto.

3/ Incluye las variedades tanguis, hazera y pima.

4/ Incluye las variedades roja, amarilla y china.

Fuente: DIA - Ica

Elaboración: BCRP - Sucursal Huancayo.

## 1.2 Sector pesca

- La actividad pesquera creció 20,2 por ciento en agosto respecto a similar mes de 2016, por la mayor pesca para consumo humano indirecto (172,2 por ciento), sustentándose en la mayor pesca de otras especies diferentes a la anchoveta (158,1 por ciento). De otro lado, el incremento de la captura orientada a consumo humano directo (9,1 por ciento) se sustentó por la mayor pesca para fresco (4,6 por ciento) y curado (54,4 por ciento). Respecto al acumulado, el incremento de 93,0 por ciento, se explicó por las mejores condiciones ambientales y marítimas, frente al año pasado, lo que favoreció la pesca para consumo humano directo, sobre todo para fresco (68,9 por ciento) y enlatado (30,4 por ciento); así como para la industria de harina y aceite

de pescado, registrándose un incremento en la extracción de anchoveta del orden de 112,5 por ciento.

**CUADRO N° 4**  
**ICA: SECTOR PESCA 1/**  
(En toneladas)

Destino	Agosto			Enero - Agosto		
	2016	2017	Var. % 2/	2016	2017	Var. % 2/
<b>Consumo Humano Directo</b>			<b>9,1</b>			<b>46,8</b>
Fresco	1 741	1 821	4,6	14 415	24 340	68,9
Enlatado	48	6	- 88,4	948	1 236	30,4
Curado	312	483	54,4	3 436	2 314	- 32,6
Congelado	403	119	- 70,6	2 351	1 858	- 21,0
<b>Consumo Humano Indirecto</b>			<b>172,2</b>			<b>109,5</b>
Anchoveta	0	126	-	288 103	612 150	112,5
Otras especies	917	2 367	158,1	13 897	20 380	46,7
<b>SECTOR PESCA 2/</b>			<b>20,2</b>			<b>93,0</b>

1/ Cifras preliminares.

2/ A precios de 2007.

Fuente: PRODUCE y DIREPRO Ica.

Elaboración: BCRP - Sucursal Huancayo.

- El precio promedio de la harina de pescado en agosto fue de US\$ 1 300 por tonelada, nivel mayor en 4,0 por ciento respecto al mes previo, pero menor en 20,4 por ciento con relación a similar mes de 2016.

**GRÁFICO N° 1**  
**COTIZACIÓN INTERNACIONAL DE LA HARINA DE PESCADO**  
(Hamburgo – US\$/Tm)

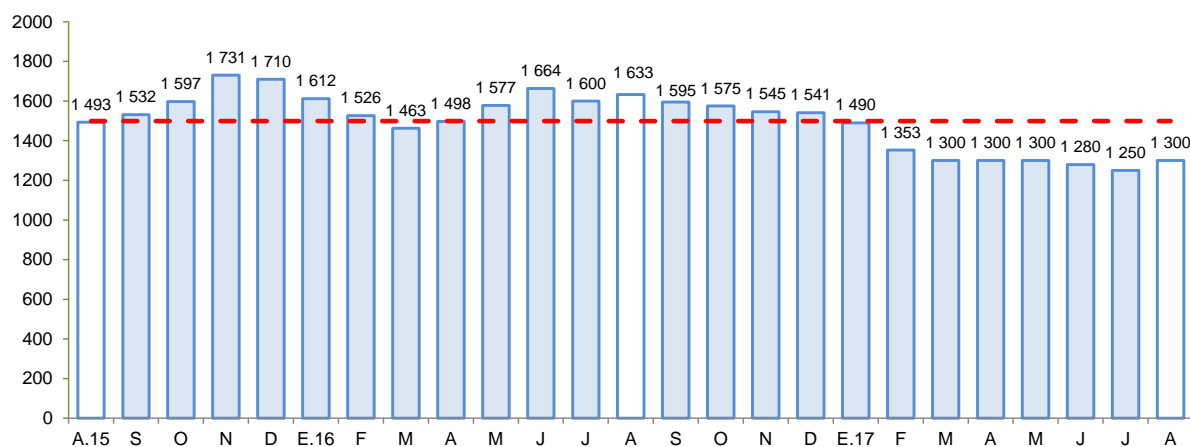

Fuente: Bloomberg.

Elaboración: BCRP - Sucursal Huancayo.

### 1.3 Sector minería

- La producción minera cayó 8,0 por ciento, por efecto de una menor producción de plata (-35,3 por ciento), oro (-51,2 por ciento) y zinc (-31,2 por ciento). De otro lado, aumentó la producción de hierro (5,1 por ciento) y cobre (21,0 por ciento).
- Respecto al acumulado, el sector se mantuvo estable debido a que el crecimiento en hierro (9,6 por ciento) y cobre (10,4 por ciento) fue contrarrestado por la disminución en zinc (-14,6 por ciento), plata (-10,6 por ciento), plomo (-18,4 por ciento) y oro (-40,7 por ciento). En términos de

participación en el Valor Bruto de Producción (VBP) minero, en lo que va del año, destacó hierro con 44,5 por ciento, seguido de zinc y cobre con 27,8 y 21,3 por ciento, respectivamente.

**CUADRO N° 5**  
**ICA: SECTOR MINERÍA 1/**  
(Variación % real respecto a similar periodo del año anterior)

Mineral	Estructura Porcentual 2015 2/	Agosto				Enero - Agosto			
		2016	2017	Var.%	Contribución 3/	2016	2017	Var.%	Contribución 3/
Hierro (TMF)	37,8	692 500	727 842	5,1	2,0	5 528 950	6 058 698	9,6	3,9
Zinc (TMF)	34,6	16 254	11 191	-31,2	-10,4	121 402	103 671	-14,6	-4,7
Cobre (TMF)	20,1	3 683	4 456	21,0	4,0	28 439	31 402	10,4	2,0
Plata (Onzas troy)	4,3	431 119	278 816	-35,3	-1,7	2 897 830	2 592 011	-10,6	-0,5
Plomo (TMF)	2,7	1 969	1 008	-48,8	-1,6	12 513	10 213	-18,4	-0,5
Oro (Onzas troy)	0,5	762	372	-51,2	-0,2	5 712	3 387	-40,7	-0,2
<b>SECTOR MINERÍA 2/</b>	<b>100,0</b>			<b>-8,0</b>	<b>-8,0</b>			<b>0,0</b>	<b>0,0</b>

1/ Cifras preliminares.

2/ A precios de 2007.

3/ En base a la estructura porcentual de similar periodo de 2015.

Fuente: MINEM.

Elaboración: BCRP - Sucursal Huancayo.

**GRÁFICO N° 2**  
**ICA: CRECIMIENTO DE LA PRODUCCIÓN MINERA**  
(Variación % real respecto a similar mes del año anterior)

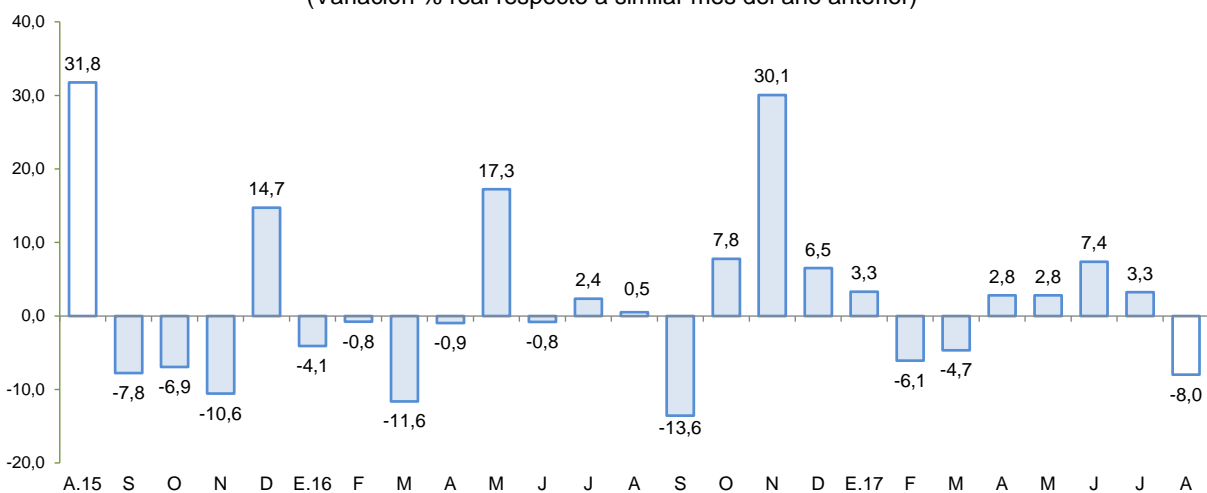

Fuente: MINEM.

Elaboración: BCRP - Sucursal Huancayo.

## 2. Otros indicadores sectoriales

### 2.1 Sub sector manufactura primaria

- El procesamiento primario de recursos, disminuyó 6,8 por ciento en agosto, por la menor refinación de metales (-11,3 por ciento) e hidrocarburos líquidos (-6,4 por ciento).
- En lo que va del año, el sub sector cayó en 2,3 por ciento, por la menor producción de estaño refinado (-9,9 por ciento) e hidrocarburos líquidos (-6,2 por ciento), pero fue contrarrestado parcialmente por la mayor producción de productos pesqueros (104,9 por ciento).



**CUADRO N° 6**  
**ICA: SUB SECTOR MANUFACTURA PRIMARIA 1/**  
 (Variación % real respecto a similar periodo del año anterior)

Ramaz de Actividad	Estructura porcentual 2015 2/	Agosto		Enero - Agosto	
		Var. %	Contribución 3/	Var. %	Contribución 3/
<b>Refinación de Metales</b>	<b>8,5</b>	<b>-11,3</b>	<b>-1,1</b>	<b>-9,9</b>	<b>-0,8</b>
Estaño refinado	8,5	-11,3	-1,1	-9,9	-0,8
<b>Productos pesqueros</b>	<b>8,0</b>	<b>-</b>	<b>0,0</b>	<b>104,9</b>	<b>3,9</b>
Harina de pescado	7,5	-	0,0	111,8	3,8
Aceite de pescado	0,6	-	0,0	33,9	0,1
<b>Hidrocarburos líquidos</b>	<b>83,5</b>	<b>-6,4</b>	<b>-5,8</b>	<b>-6,2</b>	<b>-5,4</b>
Glp	39,9	-6,9	-2,9	-2,9	-1,2
Gasolina	35,1	-1,6	-0,6	-6,0	-2,3
Diesel y fuel oil	8,4	-26,1	-2,2	-22,6	-1,9
<b>Manufactura Primaria</b>	<b>100,0</b>	<b>-6,8</b>	<b>-6,8</b>	<b>-2,3</b>	<b>-2,3</b>

1/ Cifras preliminares.

2/ A precios de 1994.

3/ En puntos porcentuales

Fuente: MINEM y PRODUCE

Elaboración: BCRP - Sucursal Huancayo.

**GRÁFICO N° 3**  
**ICA: EVOLUCIÓN DE LA PRODUCCIÓN MANUFACTURERA PRIMARIA**  
 (Variación % real respecto a similar mes del año anterior)

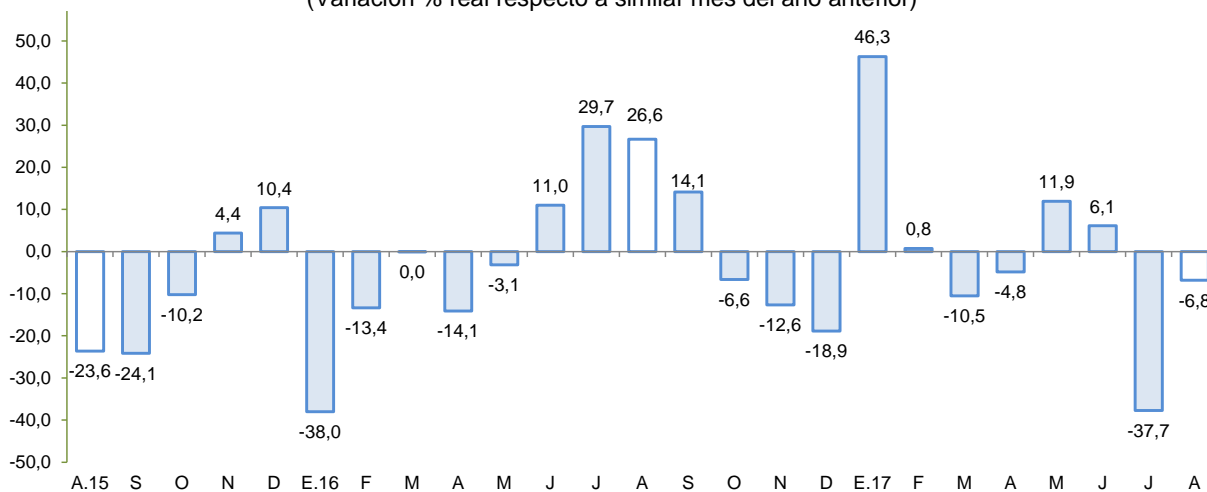

Fuente: MINEM y PRODUCE.

Elaboración: BCRP - Sucursal Huancayo.

## 2.2 Arribos a los establecimientos de hospedaje

- El número de arribos a los establecimientos de hospedaje (130,9 mil) creció en 4,5 por ciento en agosto, respecto de similar mes del año previo, por la mayor afluencia de visitantes nacionales (0,3 por ciento) y extranjeros (20,8 por ciento). En lo que va del año, la afluencia de visitantes aumentó en 0,6 por ciento toda vez que se registró mayores visitas de turistas nacionales (0,1 por ciento) y extranjeros (3,4 por ciento).

**GRÁFICO N° 4**  
**ICA: CRECIMIENTO DE ARRIBOS A ESTABLECIMIENTOS DE HOSPEDAJE**  
 (Variación %)

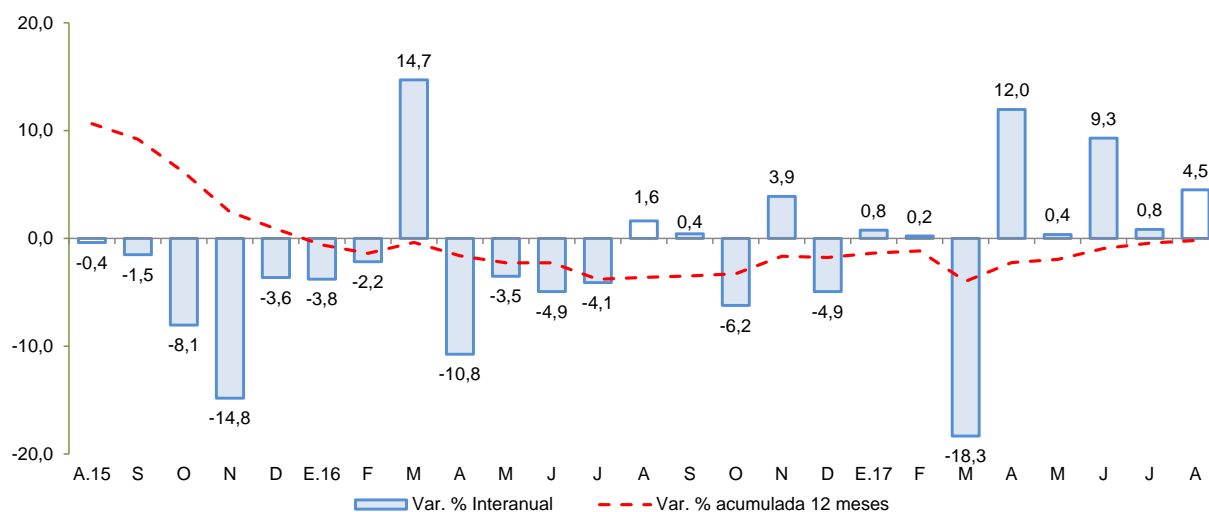

Fuente: MINCETUR  
 Elaboración: BCRP - Sucursal Huancayo.

## II. SECTOR EXTERNO

### 1. Exportaciones

- En agosto, el valor de las exportaciones totalizó US\$ 286,8 millones, nivel mayor en 22,2 por ciento respecto a igual mes del año pasado, ante la expansión de las exportaciones tradicionales (26,2 por ciento) y no tradicionales (16,4 por ciento).
- En cuanto a las **exportaciones tradicionales**, el incremento se sustentó en las mayores ventas de productos derivados de petróleo (29,1 por ciento) por ventas a China, Estados Unidos de América, Brasil y Países Bajos; además de productos mineros (40,8 por ciento) como hierro (29,9 por ciento) y oro (413,1 por ciento) con embarques a Estados Unidos de América y Emiratos Árabes Unidos, respectivamente. Respecto a los **no tradicionales**, el incremento de 16,4 por ciento se explicó por las mayores ventas de productos agropecuarios (24,5 por ciento) como palta (12,9 por ciento) con destino a Países Bajos, Reino Unido y Estados Unidos de América; tangelo (76,0 por ciento) a Estados Unidos de América y Países Bajos; y semillas de tomate (111,0 por ciento) a Venezuela, Ecuador y Brasil.

**CUADRO Nº 7**  
**ICA: EXPORTACIONES POR GRUPO DE PRODUCTOS 1/**  
 (Valor FOB en millones de US\$)

TIPO	Estructura % 2015	Agosto			Enero - Agosto		
		2 016	2 017	Var.%	2 016	2 017	Var. %
<b>PRODUCTOS TRADICIONALES</b>	<b>61,4</b>	<b>139,6</b>	<b>176,2</b>	<b>26,2</b>	<b>1 060,8</b>	<b>1 281,4</b>	<b>20,8</b>
Pesqueros	6,7	19,1	11,7	-39,0	130,3	52,1	-60,0
Agrícolas	0,1	0,2	0,1	-50,6	0,6	1,0	74,3
Mineros	31,5	78,0	109,9	40,8	546,2	780,6	42,9
Petróleo crudo y derivados	23,1	42,3	54,6	29,1	383,7	447,8	16,7
<b>PRODUCTOS NO TRADICIONALES</b>	<b>38,6</b>	<b>95,1</b>	<b>110,6</b>	<b>16,4</b>	<b>699,5</b>	<b>843,4</b>	<b>20,6</b>
Agropecuarios	31,5	70,8	88,1	24,5	542,6	638,6	17,7
Maderas y papeles	0,5	1,2	1,0	-16,4	9,4	9,1	-3,9
Metal - mecánico	0,0	0,0	0,0	-	0,7	0,5	-32,3
Minería no metálica	0,3	0,7	0,6	-15,1	2,5	4,6	86,3
Pesqueros	2,3	4,6	4,2	-10,0	42,9	46,5	8,4
Químicos	0,0	0,1	0,2	27,2	0,7	0,9	26,9
Sidero - metalúrgico	0,7	8,3	6,3	-24,5	30,6	72,9	138,2
Textiles	3,2	9,3	10,3	10,4	70,1	70,3	0,4
Otros	0,0	0,0	0,0	-	0,0	0,0	-100,0
<b>OTROS 2/</b>	<b>0,0</b>	<b>0,0</b>	<b>0,0</b>	<b>-</b>	<b>0,0</b>	<b>0,0</b>	<b>58,5</b>
<b>TOTAL EXPORTACIONES</b>	<b>100,0</b>	<b>234,7</b>	<b>286,8</b>	<b>22,2</b>	<b>1 760,3</b>	<b>2 124,9</b>	<b>20,7</b>

1/ Cifras preliminares.

2/ Varios incluido joyería.

Fuente: SUNAT.

Elaboración: BCRP - Sucursal Huancayo.

- En lo que va del año, las exportaciones totalizaron US\$ 2 124,9 millones, nivel mayor en 20,7 por ciento con relación a similar lapso al 2016, por mayores ventas de **productos tradicionales** (20,8 por ciento) y **no tradicionales** (20,6 por ciento). En el primer caso, se sustentó en el incremento de productos mineros (42,9 por ciento), por los mayores volúmenes de exportación de cobre (152,2 por ciento) y hierro (1,6 por ciento). Cabe indicar que, el 53,9 por ciento del total minero exportado se orientó a China. En cuanto a las exportaciones de derivados de petróleo, se observó un incremento de 16,7 por ciento, por mayores ventas a Brasil, Japón y China. Con relación a los no tradicionales, destacaron las mayores ventas de productos agropecuarios (17,7 por ciento) y sidero – metalúrgicos (138,2 por ciento). En el primer caso, obedeció a las mayores exportaciones de uva de mesa (13,8 por ciento) a Estados Unidos de América, Hong Kong y Países Bajos; palta (20,9 por ciento) a Países Bajos, España y Estados Unidos de América; y demás frutas o frutos secos (48,5 por ciento) por ventas a Países Bajos, Rusia y Reino Unido. En cuanto a los productos sidero – metalúrgicos, el incremento se sustentó en las ventas de barras de hierro o acero con destino a Estados Unidos de América, Bolivia y Panamá.
- En cuanto a su composición, los **productos tradicionales** tuvieron una participación del 60,3 por ciento, nivel similar a lo registrado en el periodo enero - agosto del año pasado, debido al similar nivel de crecimiento de las exportaciones de **productos tradicionales y no tradicionales**. Por principales destinos, destacaron en participación China (24,9 por ciento), Estados Unidos de América (23,3 por ciento), Brasil (15,1 por ciento) y Países Bajos (7,6 por ciento); mientras que por productos, destacó los envíos de derivados de petróleo (21,1 por ciento), hierro (16,5 por ciento), estaño (11,6 por ciento), uva de mesa (8,4 por ciento) y cobre (4,9 por ciento).

### III. CRÉDITO Y DEPÓSITOS<sup>2</sup>

#### 1. Créditos

- Los créditos en Ica sumaron S/ 4 111 millones al término de agosto, siendo menor en 0,1 por ciento respecto al mes anterior, pero mayor en 2,3 por ciento con relación a agosto de 2016. En el primer caso se explicó por las menores colocaciones de Agrobanco (-69,0 por ciento) lo que contrarrestó el incremento en la Banca Múltiple (0,2 por ciento) y de las Instituciones No Bancarias (1,8 por ciento). Respecto al comportamiento interanual, el crecimiento se sustentó en la expansión de los saldos colocados del Banco de la Nación (23,6 por ciento), Banca Múltiple (4,5 por ciento), Empresas Financieras (33,3 por ciento) y Cajas Municipales (24,9 por ciento), asociando estos dos últimos casos a los mayores saldos colocados a personas (créditos de consumo).
- Por tipo de moneda, los créditos en moneda nacional crecieron en 1,0 por ciento respecto al mes previo, y en 12,0 por ciento con relación a agosto de 2016; registrándose una participación de 79,4 por ciento en los saldos de agosto. De otro lado, las colocaciones en moneda extranjera disminuyeron en 4,1 por ciento con relación al mes pasado y en 23,3 por ciento respecto de agosto del año pasado, observando un saldo de US\$ 256 millones.

**CUADRO N° 8**  
**ICA: CRÉDITO DIRECTO**  
(Saldos en millones de soles)

	Estructura % Ago-17	Saldos en millones de soles con TCF 1/		Tasa de crecimiento (%)	
		Jul-17	Ago-17	Mes	12 Meses
<b>Banco de la Nación</b>	<b>3,6</b>	<b>134</b>	<b>148</b>	<b>10,7</b>	<b>23,6</b>
<b>Agrobanco</b>	<b>0,5</b>	<b>60</b>	<b>19</b>	<b>-69,0</b>	<b>-93,9</b>
<b>Banca Múltiple</b>	<b>70,5</b>	<b>2 894</b>	<b>2 899</b>	<b>0,2</b>	<b>4,5</b>
<b>Instituciones No Bancarias</b>	<b>25,4</b>	<b>1 027</b>	<b>1 045</b>	<b>1,8</b>	<b>27,9</b>
Financieras	8,2	333	338	1,5	33,3
Cajas Municipales	16,8	676	689	2,0	24,9
Cajas Rurales	0,0	0	0	-	-
Edpymes	0,4	18	18	1,5	49,6
Arrendamiento Financiero	0,0	0	0	-	-
<b>TOTAL</b>	<b>100,0</b>	<b>4 115</b>	<b>4 111</b>	<b>-0,1</b>	<b>2,3</b>
<b>Empresas</b>	<b>55,4</b>	<b>2 262</b>	<b>2 277</b>	<b>0,7</b>	<b>-0,9</b>
<b>Personas</b>	<b>44,6</b>	<b>1 854</b>	<b>1 835</b>	<b>-1,0</b>	<b>6,5</b>
Consumo	32,9	1 364	1 353	-0,8	9,5
Hipotecario	11,7	490	482	-1,6	-1,0
MN	79,4	3 231	3 264	1,0	12,0
ME	20,6	884	847	-4,1	-23,3
ME (Mill. US\$)		267	256	-4,1	-23,3

1/ TCF = Tipo de Cambio Fijo (S/ 3,31 por US\$)

Fuente: SBS y AFP.

Elaboración: BCRP, Sucursal Huancayo. Departamento de Estudios Económicos.

- Por tipo de crédito, respecto al mes previo, la disminución se registró en lo orientado a personas (-1,0 por ciento). En términos interanuales, el mayor saldo global de las colocaciones obedeció al dinamismo de los créditos a personas (6,5 por ciento), liderado en este caso por los créditos de consumo (9,5 por ciento).

<sup>2</sup> Se presentan los saldos de los créditos y depósitos al cierre de operaciones de agosto de 2017. Cabe destacar que los saldos de las cuentas expresadas en moneda extranjera se valúan al tipo de cambio constante de enero de 2016 (S/ 3,31 por dólar), a fin de aislar el efecto de la valuación cambiaria sobre los saldos en dicha moneda.

**GRÁFICO Nº 5**  
**ICA: CRECIMIENTO DEL CREDITO DIRECTO**  
 (Variación % respecto a similar mes del año anterior)

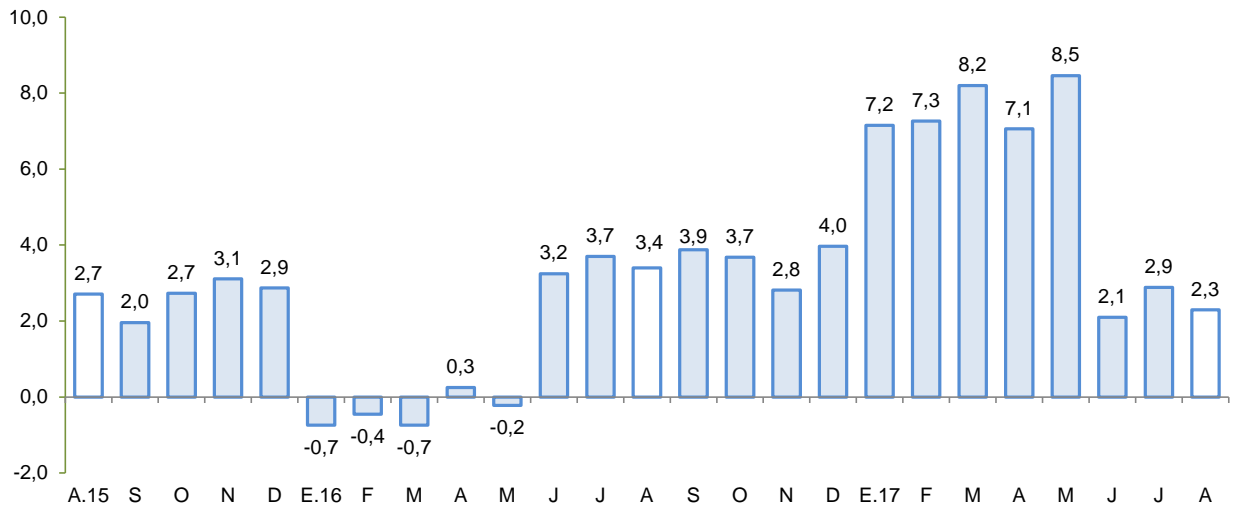

Fuente: SBS y AFP.  
 Elaboración: BCRP - Sucursal Huancayo.

- El **ratio de dolarización** en los créditos alcanzó 20,6 por ciento al término de agosto, nivel menor en 7,0 de punto porcentual respecto a similar mes de 2016.

**GRÁFICO Nº 6**  
**ICA: TASA DE MOROSIDAD 1/ 2/**  
 (En porcentaje)

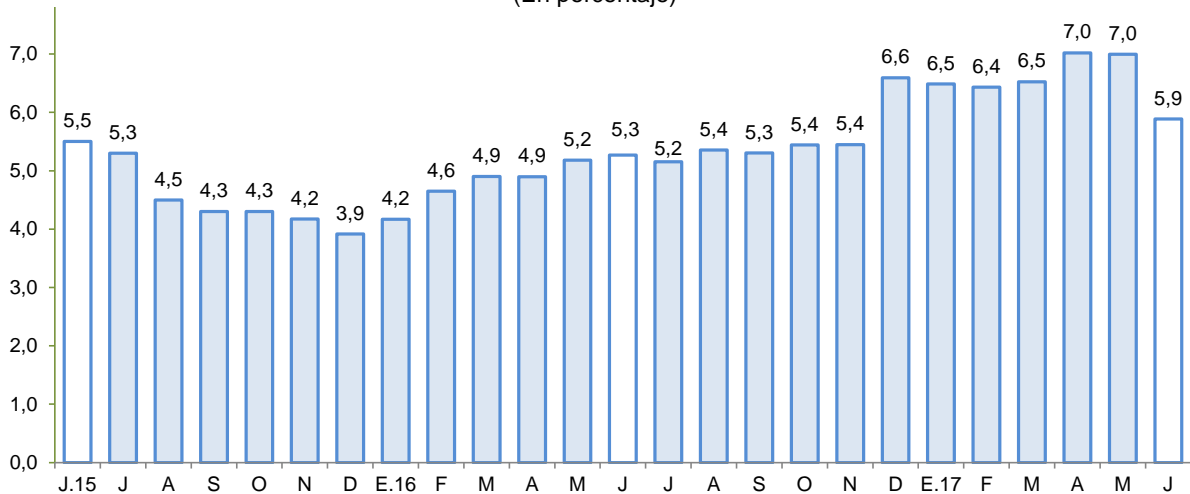

1/ Preliminar.  
 2/ Morosidad = (créditos vencidos + créditos en cobranza judicial) / colocaciones brutas.  
 Fuente: SBS y AFP.  
 Elaboración: BCRP - Sucursal Huancayo.

- Respecto a la morosidad, al término de julio alcanzó 5,9 por ciento, mayor en 0,7 de punto porcentual a su similar del año pasado. Los mayores ratios se registraron en Agrobanco (7,7 por ciento), las Edpymes (8,2 por ciento) y las Empresas Financieras (7,1 por ciento).



## 2. Depósitos

- Los depósitos, sumaron S/ 2 677 millones al término de agosto y mostraron un incremento de 3,1 por ciento respecto del mes previo, y de 7,5 por ciento con relación a similar mes del año pasado. En el primer caso, por los mayores saldos de la Banca Múltiple (3,3 por ciento) y de las Financieras (3,0 por ciento). En términos interanuales, la expansión se sustentó en el incremento de las captaciones de la Banca Múltiple (6,0 por ciento), Empresas Financieras (11,8 por ciento) y Cajas Municipales (12,3 por ciento).
- Según tipo de depósito, el aumento interanual se observó principalmente en los depósitos de ahorro (5,8 por ciento) y a plazo (11,7 por ciento). De otro lado, la mayor concentración se dio en la modalidad de ahorro con una participación del 39,3 por ciento en el saldo total. Por tipo de moneda, los depósitos estuvieron conformados en un 74,9 por ciento por moneda nacional, registrándose un incremento de los saldos del orden de 3,4 por ciento, respecto del mes pasado, y de 9,1 por ciento con relación a agosto de 2016. De otro lado, los saldos en moneda extranjera aumentaron respecto del mes anterior (2,4 por ciento) y con relación a similar mes de año pasado (2,9 por ciento).

**CUADRO N° 9**  
**ICA: DEPÓSITOS**  
(Saldos en millones de soles)

	Saldos en millones de soles con TCF 1/		Tasa de crecimiento (%)	
	Jul-17	Ago-17	Mes	12 Meses
<b>Banco de la Nación</b>	<b>253</b>	<b>267</b>	<b>5,4</b>	<b>5,0</b>
<b>Banca Múltiple</b>	<b>1 665</b>	<b>1 719</b>	<b>3,3</b>	<b>6,0</b>
<b>Instituciones No Bancarias</b>	<b>677</b>	<b>691</b>	<b>2,0</b>	<b>12,3</b>
Financieras	31	32	3,0	11,8
Cajas Municipales	647	659	1,9	12,3
Cajas Rurales	0	0	-	-
<b>TOTAL</b>	<b>2 595</b>	<b>2 677</b>	<b>3,1</b>	<b>7,5</b>
Vista	527	581	10,2	3,4
Ahorro	1 040	1 051	1,0	5,8
A plazo	1 028	1 045	1,6	11,7
MN	1 939	2 004	3,4	9,1
ME	657	672	2,4	2,9
ME (Mill. US\$)	198	203	2,4	2,9

1/ TCF = Tipo de Cambio Fijo (S/ 3,31 por US\$)

Fuente: SBS y AFP.

Elaboración: BCRP, Sucursal Huancayo. Departamento de Estudios Económicos.

**GRÁFICO Nº 7**  
**ICA: CRECIMIENTO DE LOS DEPÓSITOS**  
 (Variación % respecto a similar periodo del año anterior)

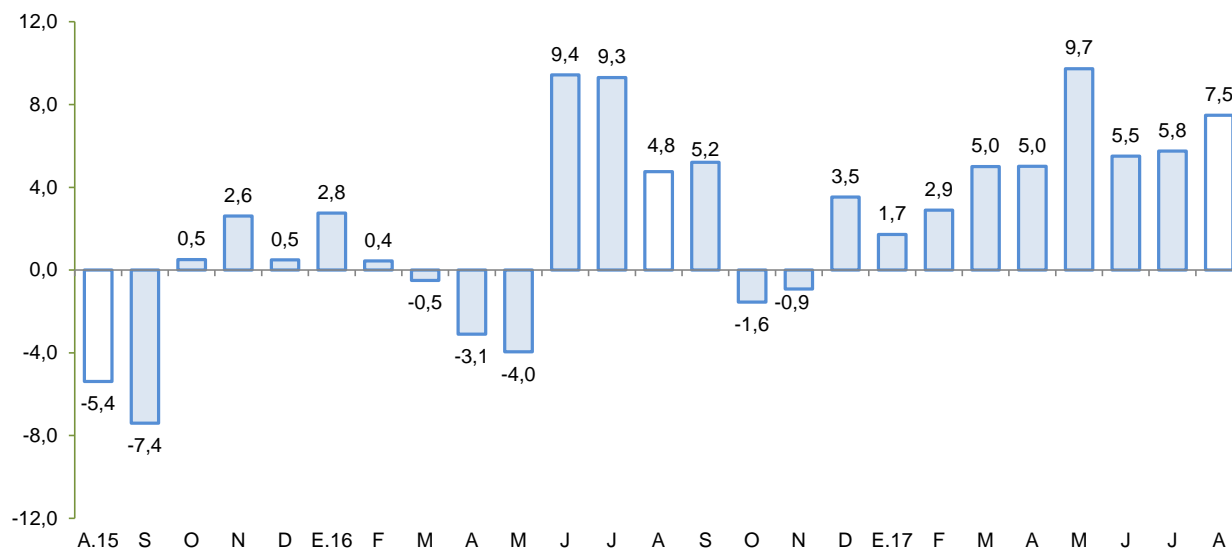

Fuente: SBS y AFP.

Elaboración: BCRP - Sucursal Huancayo.

- La tasa de dolarización fue de 25,1 por ciento en agosto, nivel inferior en 1,3 de punto porcentual respecto de similar mes de 2016, lo que se explicó por el mayor crecimiento relativo de los depósitos en moneda nacional.

#### IV. EJECUCIÓN DEL PRESUPUESTO DE GASTOS DEL GOBIERNO GENERAL

##### 1. Ejecución del Presupuesto de Gastos Corrientes

- En agosto, el gasto corriente no financiero aumentó 2,9 por ciento interanual en términos reales, por efecto de la expansión observada en el Gobierno Regional (4,4 por ciento) por mayores pagos de remuneraciones (6,1 por ciento) para logros de aprendizaje de estudiantes de la educación básica regular. También se observó un incremento a nivel de los gobiernos locales (12,0 por ciento) por mayores gastos en compra de bienes y servicios (12,6 por ciento) para la gestión integral de residuos sólidos.

**CUADRO Nº 10**  
**ICA: EJECUCIÓN DEL PRESUPUESTO DE GASTOS CORRIENTES 1/ 2/**  
 (Millones de soles)

	Agosto			Enero - Agosto		
	2 016	2 017	Var % real	2 016	2 017	Var % real
Gobierno Nacional	56,2	57,0	-1,7	451,7	473,8	1,6
Gobierno Regional	60,0	64,7	4,4	448,3	502,6	8,6
Gobiernos locales	17,8	20,6	12,0	163,0	161,8	-3,9
<b>Total</b>	<b>134,1</b>	<b>142,3</b>	<b>2,9</b>	<b>1 063,0</b>	<b>1 138,1</b>	<b>3,7</b>

1/ Información actualizada al 31 de agosto de 2017

2/ Comprende el gasto en remuneraciones y en bienes y servicios.

Fuente: MEF

Elaboración: BCRP - Sucursal Huancayo.

- En el acumulado de enero a agosto, el gasto creció en 3,7 por ciento, en términos reales, sustentado en el incremento del gasto del Gobierno Nacional (1,6 por ciento) y Regional (8,6 por ciento) por mayores pagos por remuneraciones y compra de bienes y servicios.

## 2. Ejecución del Presupuesto de Inversiones

- En agosto, la inversión pública correspondiente a los tres niveles de gobierno totalizó S/ 38,0 millones siendo mayor en 40,1 por ciento con relación a agosto del año pasado, debido a la mayor ejecución a nivel de gobiernos locales (81,0 por ciento) por reducción de delitos y faltas que afectan a la seguridad ciudadana. De otro lado, es de precisar que, el presupuesto institucional modificado (PIM) para el 2017 fue de S/ 907 millones habiéndose ejecutado el 25,4 por ciento. En el mismo periodo acumulado, la inversión se orientó principalmente a Educación, Transporte y Saneamiento, que en conjunto representó el 70,3 por ciento del total ejecutado. Por nivel de gobierno, los municipios registraron el mayor desembolso en inversiones con una participación de 71,4 por ciento.

**CUADRO Nº 11**  
**ICA: EJECUCIÓN DEL PRESUPUESTO DE INVERSIONES 1/ 2/**  
(Millones de soles)

	Agosto			Enero - Agosto		
	2 016	2 017	Var % real	2 016	2 017	Var % real
Gobierno Nacional	5,3	3,9	-28,6	50,1	25,9	-50,0
Gobierno Regional	5,5	5,1	-10,1	68,1	40,0	-43,1
Gobiernos locales	15,5	29,0	81,0	157,2	164,1	1,1
<b>Inversión Pública</b>	<b>26,3</b>	<b>38,0</b>	<b>40,1</b>	<b>275,5</b>	<b>230,0</b>	<b>-19,1</b>

1/ Información actualizada al 31 de agosto de 2017

2/ Comprende la adquisición de activos no financieros.

Fuente: MEF

Elaboración: BCRP - Sucursal Huancayo.

**GRÁFICO Nº 8**  
**ICA: CRECIMIENTO DE LA EJECUCIÓN DEL PRESUPUESTO DE INVERSIONES**  
(Variación % real)

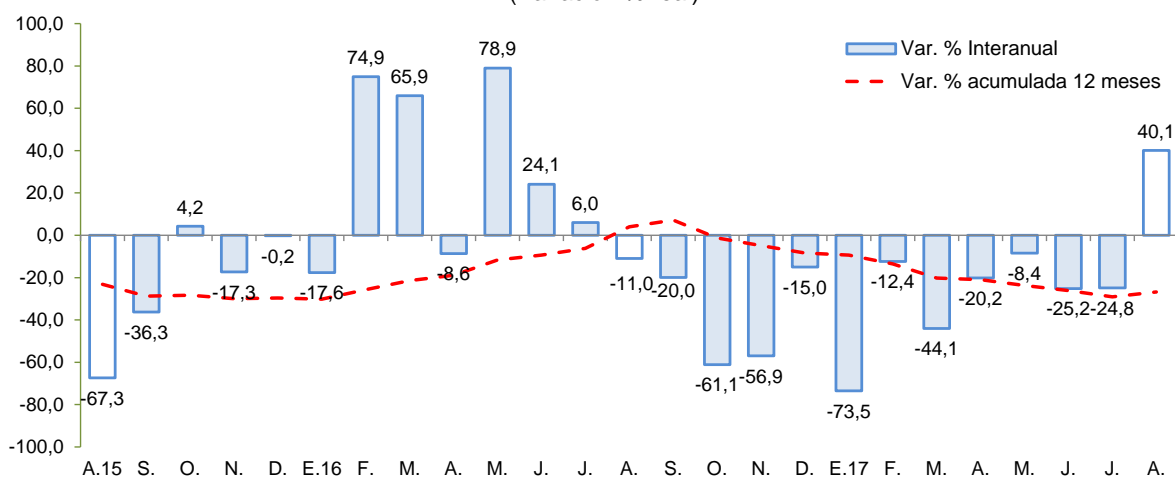

Fuente: MEF

Elaboración: BCRP - Sucursal Huancayo.



Entre los principales proyectos que se vienen ejecutando, destacan:

- Instalación del servicio de readaptación social en el nuevo establecimiento penitenciario de Ica, distrito de Santiago, provincia de Ica, con un presupuesto de S/ 138,7 millones.
- Construcción de la autopista Chíncha – Ica, tramo Km 188 – Km 283 con un presupuesto de S/ 71,8 millones.
- Reemplazo de 16 puentes ubicados en los corredores viales nacionales ruta: 1s: tramo Ica - Div. Quilca - Repartición con un presupuesto de S/ 52,0 millones para el 2017.
- Mejoramiento del servicio de readaptación social en el establecimiento penitenciario de Chíncha (su PIM es de S/ 20,2 millones).
- Recuperación de los servicios eco sistémicos de regulación hídrica en las microcuencas de los ríos Yauca, Tingue y Santa Cruz en los distritos de Yauca del Rosario y Tibillo, provincias de Ica y Palpa con un presupuesto de S/ 14,9 millones.
- Ampliación, adecuación y mejoramiento de la capacidad de respuesta del Centro de Operaciones de Emergencia de Ica (S/ 16,2 millones).

## V. ANEXOS



ANEXO 1

ICA: PRODUCCIÓN AGROPECUARIA 1/  
(En toneladas)

PRODUCTOS	2016					2017								PRODUCTOS
	AGO	SET	OCT	NOV	DIC	ENE	FEB	MAR	ABR	MAY	JUN	JUL	AGO	
<b>TOTAL AGRÍCOLA</b>	<b>170 356</b>	<b>134 465</b>	<b>116 598</b>	<b>118 756</b>	<b>117 694</b>	<b>130 877</b>	<b>99 362</b>	<b>108 366</b>	<b>85 055</b>	<b>94 899</b>	<b>192 008</b>	<b>208 315</b>	<b>164 475</b>	<b>TOTAL AGRÍCOLA</b>
Alcachofa	2 474	10 242	9 779	5 500	3 685	600	0	0	0	0	0	305	2 527	Alcachofa
Algodón 2/	0	0	28	172	190	1 044	1 459	1 540	3 697	3 885	2 575	590	7	Algodón 2/
Camote	1 619	3 138	1 729	1 294	910	1 072	2 086	5 493	1 659	1 357	2 625	2 070	3 216	Camote
Cebolla amarilla	13 065	8 779	12 035	13 778	2 340	10 939	2 205	3 048	1 617	4 555	3 251	7 727	4 575	Cebolla amarilla
Cebolla cabeza roja	3 916	1 593	1 799	1 722	332	440	0	864	2 936	3 127	5 827	9 632	13 020	Cebolla cabeza roja
Espárrago	15 511	19 444	20 865	17 647	14 979	16 931	11 372	13 648	11 689	13 036	12 759	10 932	13 501	Espárrago
Maíz amarillo duro	27 907	14 311	10 342	4 668	3 805	8 302	8 142	10 421	6 174	4 715	73 271	48 396	20 865	Maíz amarillo duro
Maíz choclo	3 528	5 491	3 500	0	327	0	0	0	0	49	300	1 288	1 884	Maíz choclo
Mandarina	3 950	2 435	3	0	0	96	235	2 272	16 839	30 429	39 987	22 697	3 709	Mandarina
Mango	0	0	0	0	0	641	2 582	2 994	227	0	0	0	0	Mango
Naranja	4 348	3 476	0	0	0	0	0	0	0	564	4 095	12 700	5 575	Naranja
Olivo	2 575	882	0	0	0	0	0	0	0	0	176	1 708	2 393	Olivo
Palto	9 709	1 006	21	0	0	0	363	1 656	5 703	5 939	16 469	12 714	9 735	Palto
Pallar grano seco	1 754	1 338	1 947	464	363	18	54	52	82	16	548	866	722	Pallar grano seco
Páprika	113	70	12	0	0	0	99	314	301	461	256	182	85	Páprika
Papa	31 920	18 138	19 504	1 127	325	89	159	206	27	95	82	11 192	31 054	Papa
Pecano	0	0	0	0	0	0	0	0	6	361	1 616	202	0	Pecano
Sandía	128	208	490	1 610	1 549	2 600	3 048	1 487	991	513	163	247	803	Sandía
Tomate	3 159	2 503	3 763	17 374	26 899	18 229	9 523	8 162	2 011	3 418	3 755	2 992	2 196	Tomate
Uva	32	0	9 891	38 029	48 278	55 612	39 727	39 874	7 152	33	41	50	39	Uva
Yuca	160	112	0	0	0	0	0	95	731	66	211	771	500	Yuca
Zapallo	11 139	13 365	5 627	1 367	1 367	1 873	2 139	621	756	925	1 861	16 530	16 656	Zapallo
<b>TOTAL PECUARIO</b>	<b>26 202</b>	<b>25 715</b>	<b>24 801</b>	<b>25 130</b>	<b>25 505</b>	<b>24 890</b>	<b>24 125</b>	<b>25 006</b>	<b>25 919</b>	<b>24 768</b>	<b>24 599</b>	<b>24 817</b>	<b>26 154</b>	<b>TOTAL PECUARIO</b>
<b>Carne 3/</b>	<b>8 275</b>	<b>7 344</b>	<b>6 260</b>	<b>6 434</b>	<b>6 725</b>	<b>5 997</b>	<b>5 682</b>	<b>6 275</b>	<b>7 325</b>	<b>6 297</b>	<b>5 826</b>	<b>6 595</b>	<b>6 904</b>	<b>Carne 3/</b>
Carne de ave	7 759	6 789	5 719	5 878	6 090	5 446	5 128	5 793	6 849	5 783	5 334	6 060	6 350	Carne de ave
Carne de porcino	312	345	354	384	429	366	315	300	299	322	297	327	339	Carne de porcino
Carne de vacuno	179	189	166	152	178	164	220	162	159	167	171	180	190	Carne de vacuno
Carne de caprino	19	16	15	15	21	16	14	15	14	20	18	21	19	Carne de caprino
Carne de ovino	6	5	5	5	8	5	5	5	5	5	5	6	5	Carne de ovino
Huevos	13 330	13 246	13 222	13 387	13 405	13 477	13 635	13 629	13 477	13 172	13 451	13 475	13 564	Huevos
Leche de vacuno	26 202	25 715	24 801	25 130	25 505	24 890	24 125	25 006	25 919	24 768	24 599	24 817	26 154	Leche de vacuno

1/ Información preliminar.

2/ Incluye las variedades tanguis, hazera y pima.

3/ Peso neto.

Fuente: MINAGRI

Elaboración: BCRP - Sucursal Huancayo.



ANEXO 2

ICA: SUPERFICIE SEMBRADA 1/  
(En hectáreas)

CULTIVO	2016-2017												2017-2018	CULTIVO	
	AGO	SET	OCT	NOV	DIC	ENE	FEB	MAR	ABR	MAY	JUN	JUL	AGO		
<b>Cultivos Transitorios</b>															<b>Cultivos Transitorios</b>
Alcachofa	0	0	12	0	0	0	0	95	393	1 046	355	0	0	0	Alcachofa
Algodón 2/	386	932	2 164	389	46	32	40	58	520	672	151	733	1 032	1 032	Algodón 2/
Arveja grano verde	0	6	11	16	0	14	6	0	9	5	12	5	12	12	Arveja grano verde
Camote	51	102	234	55	54	99	121	137	65	56	51	98	84	84	Camote
Cebolla cabeza roja	0	23	0	0	0	362	156	26	90	29	32	20	10	10	Cebolla cabeza roja
Cebolla amarilla	97	64	25	47	52	70	50	99	280	120	630	285	106	106	Cebolla amarilla
Cebolla	100	90	28	50	54	434	208	127	372	149	662	305	116	116	Cebolla
Frijol grano seco	5	1	14	0	0	0	6	23	83	61	107	19	0	0	Frijol grano seco
Garbanzo grano seco	0	0	0	0	0	0	0	2	104	111	20	6	0	0	Garbanzo grano seco
Maíz amarillo duro	684	1 088	1 525	582	393	7 818	5 797	2 323	1 165	820	690	779	1 043	1 043	Maíz amarillo duro
Maíz choclo	50	0	0	0	0	0	19	90	277	504	412	15	30	30	Maíz choclo
Pallar grano seco	35	34	55	9	0	19	880	1 578	1 622	366	72	45	8	8	Pallar grano seco
Pallar grano verde	0	0	0	0	15	0	58	94	36	0	0	0	0	0	Pallar grano verde
Papa	18	19	24	0	0	3	12	47	1 139	1 814	469	389	8	8	Papa
Páprika	2	41	110	46	44	18	2	5	0	0	12	8	19	19	Páprika
Quinua	0	0	0	0	0	0	0	0	0	0	0	0	0	0	Quinua
Tomate	127	114	115	58	54	17	28	65	47	152	227	229	74	74	Tomate
Zapallo	53	67	35	20	26	23	250	378	336	130	46	51	71	71	Zapallo
<b>Cultivos Permanentes</b>															<b>Cultivos Permanentes</b>
Alfalfa	107	35	2	43	0	0	0	0	0	87	78	118	93	93	Alfalfa
Espárrago	44	99	13	35	0	25	64	77	0	137	4	104	207	207	Espárrago
Granado	0	0	47	28	2	0	38	30	2	30	0	12	44	44	Granado
Mandarina	9	2	58	159	4	14	21	0	0	95	3	4	327	327	Mandarina
Naranja	0	0	2	0	0	0	0	0	4	0	0	0	0	0	Naranja
Olivo	0	20	2	0	0	0	0	0	0	0	0	0	0	0	Olivo
Palta	6	55	56	59	14	16	0	3	1	27	10	46	182	182	Palta
Sandía	64	69	91	15	46	23	8	5	3	40	46	31	49	49	Sandía
Uva	301	188	135	17	252	181	130	0	120	313	10	51	102	102	Uva

1/ Cifras preliminares.

2/ Incluye las variedades tanguis, hazera y pima.

Fuente: DIA - Ica

Elaboración: BCRP - Sucursal Huancayo.



**ANEXO 3**

**ICA: PRODUCCIÓN MINERA 1/**

PRODUCTOS	2016					2017								PRODUCTOS
	AGO	SET	OCT	NOV	DIC	ENE	FEB	MAR	ABR	MAY	JUN	JUL	AGO	
<b>MINERÍA METÁLICA</b>														<b>MINERÍA METÁLICA</b>
Hierro (TMF)	692 500	263 289	590 512	697 108	583 264	741 373	667 313	833 369	718 227	816 711	805 556	748 307	727 842	Hierro (TMF)
Zinc (TMF)	16 254	14 310	14 460	15 444	15 437	15 943	15 237	10 209	13 908	12 352	12 696	12 136	11 191	Zinc (TMF)
Cobre (TMF)	3 683	3 440	3 264	3 539	4 474	3 063	3 067	3 603	4 198	4 299	3 742	4 973	4 456	Cobre (TMF)
Plata (KGF)	13 409	10 578	11 880	13 286	8 654	11 410	7 872	10 605	9 761	9 435	12 510	10 356	8 672	Plata (KGF)
Plomo (TMF)	1 969	1 673	1 519	1 527	1 076	1 904	1 292	1 168	1 150	1 027	1 515	1 149	1 008	Plomo (TMF)
Oro (KGF)	24	25	17	13	15	13	11	12	15	14	18	12	12	Oro (KGF)

1/ Cifras preliminares

Fuente: MINEM.

Elaboración: BCRP - Sucursal Huancayo.



ANEXO 4

**ICA: PRODUCCIÓN MANUFACTURERA PRIMARIA  
(Variación porcentual)**

Ramas de Actividad	2016					2017								Ramas de Actividad
	AGO	SET	OCT	NOV	DIC	ENE	FEB	MAR	ABR	MAY	JUN	JUL	AGO	
<b>Refinación de Metales</b>	6,5	189,0	-13,4	-25,8	-24,3	-69,7	5,7	0,4	2,8	1,7	-17,9	-1,1	-11,3	<b>Refinación de Metales</b>
Estaño	6,5	189,0	-13,4	-25,8	-24,3	-69,7	5,7	0,4	2,8	1,7	-17,9	-1,1	-11,3	Estaño
<b>Productos pesqueros</b>	-	-	-	-96,8	-97,1	108,5	-	-	-	-	190,0	-78,1	-	<b>Productos pesqueros</b>
Harina de Pescado	-	-	-	-96,8	-97,1	120,2	-	-	-	-	207,7	-77,2	-	Harina de Pescado
Aceite de Pescado	-	-	-	-95,8	-97,2	10,9	-	-	-	-	47,1	-89,5	-	Aceite de Pescado
<b>Hidrocarburos Líquidos</b>	29,2	7,6	-5,9	0,8	-6,4	54,8	0,3	-11,5	-10,9	-13,7	-4,0	-32,5	-6,4	<b>Hidrocarburos Líquidos</b>
Glp	36,3	9,9	-7,9	1,2	-5,4	56,7	-1,0	-13,1	-9,3	-13,6	-3,4	-8,0	-6,9	Glp
Gasolina Natural (NAFTA)	24,2	8,4	0,0	4,1	-3,5	59,4	7,7	-7,0	-8,8	-9,8	0,4	-59,2	-1,6	Gasolina Natural (NAFTA)
Destilados Medios	20,2	-5,8	-21,5	-15,4	-23,1	25,2	-23,5	-25,0	-28,3	-32,0	-25,8	-26,9	-26,1	Destilados Medios
<b>TOTAL</b>	<b>26,6</b>	<b>14,1</b>	<b>-6,6</b>	<b>-12,6</b>	<b>-18,9</b>	<b>46,3</b>	<b>0,8</b>	<b>-10,5</b>	<b>-4,8</b>	<b>11,9</b>	<b>6,1</b>	<b>-37,7</b>	<b>-6,8</b>	<b>TOTAL</b>

1/ Cifras preliminares

Fuente: MINEM y PRODUCE

Elaboración: BCRP - Sucursal Huancayo.



ANEXO 5

ICA: EXPORTACIONES POR GRUPO DE PRODUCTO 1/  
(Millones de US\$ FOB)

TIPO	2016 1/					2017 1/								TIPO
	AGO	SET	OCT	NOV	DIC	ENE	FEB	MAR	ABR	MAY	JUN	JUL	AGO	
<b>PRODUCTOS TRADICIONALES</b>	<b>139,6</b>	<b>107,6</b>	<b>133,5</b>	<b>149,8</b>	<b>152,4</b>	<b>166,1</b>	<b>150,5</b>	<b>159,1</b>	<b>183,7</b>	<b>146,0</b>	<b>143,7</b>	<b>156,1</b>	<b>176,2</b>	<b>PRODUCTOS TRADICIONALES</b>
Pesqueros	19,1	14,2	4,1	1,9	0,9	1,9	1,8	4,5	0,5	3,6	15,5	12,7	11,7	Pesqueros
Agrícolas	0,2	0,0	0,1	0,2	0,0	0,0	0,1	0,1	0,3	0,2	0,1	0,1	0,1	Agrícolas
Mineros	78,0	41,0	69,6	87,5	88,2	103,4	90,0	106,9	117,9	96,7	71,6	84,3	109,9	Mineros
Petróleo crudo y derivados	42,3	52,3	59,7	60,1	63,3	60,8	58,6	47,6	65,0	45,6	56,5	59,0	54,6	Petróleo crudo y derivados
<b>PRODUCTOS NO TRADICIONALES</b>	<b>95,1</b>	<b>78,6</b>	<b>80,0</b>	<b>105,0</b>	<b>181,0</b>	<b>168,0</b>	<b>113,0</b>	<b>82,4</b>	<b>90,0</b>	<b>91,9</b>	<b>76,4</b>	<b>111,1</b>	<b>110,6</b>	<b>PRODUCTOS NO TRADICIONALES</b>
Agropecuarios	70,8	61,1	60,6	81,7	157,7	139,3	86,0	58,3	59,6	62,4	55,7	89,2	88,1	Agropecuarios
Maderas y papeles, y sus manufacturas	1,2	1,2	1,1	0,8	1,0	1,2	0,8	1,5	1,3	1,2	0,9	1,1	1,0	Maderas y papeles, y sus manufacturas
Metal - mecánico	0,0	0,0	0,2	0,1	0,1	0,1	0,0	0,0	0,0	0,0	0,0	0,2	0,0	Metal - mecánico
Minería no metálica	0,7	0,9	0,0	0,9	0,0	1,9	1,6	0,0	0,0	0,3	0,0	0,3	0,6	Minería no metálica
Pesqueros	4,6	5,7	5,4	6,6	6,3	4,0	7,3	6,1	6,6	7,5	5,6	5,3	4,2	Pesqueros
Químicos	0,1	0,1	0,0	0,2	0,3	0,1	0,1	0,1	0,1	0,1	0,1	0,0	0,2	Químicos
Sidero - metalúrgico	8,3	1,1	1,7	8,8	8,7	14,1	8,8	6,8	15,3	13,1	4,3	4,2	6,3	Sidero - metalúrgico
Textiles	9,3	8,5	11,1	6,0	7,0	7,5	8,3	9,5	7,1	7,4	9,6	10,7	10,3	Textiles
Otros	0,0	0,0	0,0	0,0	0,0	0,0	0,0	0,0	0,0	0,0	0,0	0,0	0,0	Otros
<b>OTROS</b>	<b>0,0</b>	<b>0,0</b>	<b>0,0</b>	<b>0,0</b>	<b>0,0</b>	<b>0,0</b>	<b>0,0</b>	<b>0,0</b>	<b>0,0</b>	<b>0,0</b>	<b>0,0</b>	<b>0,0</b>	<b>0,0</b>	<b>OTROS</b>
<b>TOTAL EXPORTACIONES</b>	<b>234,7</b>	<b>186,2</b>	<b>213,5</b>	<b>254,8</b>	<b>333,5</b>	<b>334,1</b>	<b>263,5</b>	<b>241,6</b>	<b>273,7</b>	<b>238,0</b>	<b>220,1</b>	<b>267,1</b>	<b>286,8</b>	<b>TOTAL EXPORTACIONES</b>

1/ Cifras Preliminares.

Fuente: SUNAT.

Elaboración: BCRP - Sucursal Huancayo.



ANEXO 6

ICA: IMPORTACIONES POR EL PUERTO DE PISCO 1/  
(Millones de US\$ FOB)

TIPO	2016					2017 1/								TIPO	
	AGO	SET	OCT	NOV	DIC	ENE	FEB	MAR	ABR	MAY	JUN	JUL	AGO		
<b>I. BIENES DE CONSUMO</b>	<b>0,0</b>	<b>0,0</b>	<b>0,0</b>	<b>0,0</b>	<b>0,0</b>	<b>0,0</b>	<b>0,0</b>	<b>0,0</b>	<b>0,0</b>	<b>0,0</b>	<b>0,0</b>	<b>0,0</b>	<b>0,0</b>	<b>0,0</b>	<b>I. BIENES DE CONSUMO</b>
Bienes de consumo no duradero	0,0	0,0	0,0	0,0	0,0	0,0	0,0	0,0	0,0	0,0	0,0	0,0	0,0	0,0	Bienes de consumo no duradero
Bienes de consumo duradero	0,0	0,0	0,0	0,0	0,0	0,0	0,0	0,0	0,0	0,0	0,0	0,0	0,0	0,0	Bienes de consumo duradero
<b>II. MATERIAS PRIMAS Y PROD. INTERMEDIOS</b>	<b>53,5</b>	<b>11,7</b>	<b>29,3</b>	<b>19,8</b>	<b>13,7</b>	<b>24,6</b>	<b>24,4</b>	<b>21,6</b>	<b>21,5</b>	<b>27,6</b>	<b>12,8</b>	<b>25,1</b>	<b>47,1</b>	<b>II. MATERIAS PRIMAS Y PROD. INTERMEDIOS</b>	
Combustibles, lubricantes y prod. conexos	0,0	0,0	0,0	0,0	0,0	0,0	0,0	1,6	0,0	0,0	0,9	0,0	1,8	Combustibles, lubricantes y prod. conexos	
MP y prod. intermedios para la agricultura	4,3	0,5	3,5	3,6	3,6	2,5	0,0	4,4	3,0	1,4	2,1	1,3	4,9	MP y prod. intermedios para la agricultura	
MP y prod. intermedios para la industria	49,2	11,1	25,8	16,2	10,1	22,2	24,4	15,6	18,5	26,2	9,8	23,8	40,4	MP y prod. intermedios para la industria	
<b>III. BIENES DE CAPITAL Y MATERIALES DE CONST.</b>	<b>0,0</b>	<b>0,0</b>	<b>0,0</b>	<b>0,9</b>	<b>0,0</b>	<b>0,0</b>	<b>0,0</b>	<b>0,0</b>	<b>0,0</b>	<b>0,0</b>	<b>10,1</b>	<b>30,9</b>	<b>17,8</b>	<b>III. BIENES DE CAPITAL Y MATERIALES DE CONST.</b>	
Materiales de construcción	0,0	0,0	0,0	0,0	0,0	0,0	0,0	0,0	0,0	0,0	0,0	0,0	0,0	Materiales de construcción	
Bienes de capital para la agricultura	0,0	0,0	0,0	0,0	0,0	0,0	0,0	0,0	0,0	0,0	0,0	0,0	0,0	Bienes de capital para la agricultura	
Bienes de capital para la industria	0,0	0,0	0,0	0,9	0,0	0,0	0,0	0,0	0,0	0,0	10,1	30,9	17,8	Bienes de capital para la industria	
Equipos de transporte	0,0	0,0	0,0	0,0	0,0	0,0	0,0	0,0	0,0	0,0	0,0	0,0	0,0	Equipos de transporte	
<b>TOTAL</b>	<b>53,5</b>	<b>11,7</b>	<b>29,3</b>	<b>20,7</b>	<b>13,7</b>	<b>24,6</b>	<b>24,4</b>	<b>21,6</b>	<b>21,5</b>	<b>27,6</b>	<b>22,9</b>	<b>56,1</b>	<b>64,9</b>	<b>TOTAL EXPORTACIONES</b>	

1/ Cifras Preliminares.

Fuente: SUNAT.

Elaboración: BCRP - Sucursal Huancayo.





ANEXO 7

**ICA: INGRESOS CORRIENTES DEL GOBIERNO CENTRAL**  
(Millones de soles)

	2016					2017								
	AGO	SET	OCT	NOV	DIC	ENE	FEB	MAR	ABR	MAY	JUN	JUL	AGO	
<b>I. INGRESOS TRIBUTARIOS</b>	<b>83,9</b>	<b>64,7</b>	<b>62,7</b>	<b>64,4</b>	<b>60,6</b>	<b>79,4</b>	<b>53,3</b>	<b>75,1</b>	<b>86,6</b>	<b>52,1</b>	<b>66,1</b>	<b>61,6</b>	<b>114,2</b>	<b>I. INGRESOS TRIBUTARIOS</b>
1). Impuesto a la Renta	25,5	23,9	21,9	21,5	23,9	28,3	20,2	36,1	44,5	18,0	15,8	22,5	29,0	1). Impuesto a la Renta
Personas Naturales	6,9	7,1	7,7	7,7	9,3	8,3	6,2	6,7	15,5	7,8	6,3	6,8	8,2	Personas Naturales
Personas Jurídicas	18,4	16,4	14,1	13,6	13,9	19,6	13,8	12,1	9,3	8,3	8,6	10,6	19,1	Personas Jurídicas
Regularización	0,2	0,4	0,1	0,2	0,7	0,3	0,2	17,2	19,6	1,9	0,9	5,0	1,8	Regularización
2). Impuesto a las Importaciones	1,2	1,5	1,0	1,4	0,0	0,0	0,0	0,3	1,0	2,1	0,0	1,3	0,7	2). Impuesto a las Importaciones
3). Impuesto General a las Ventas (IGV)	48,0	32,3	32,5	35,9	30,7	47,0	30,2	34,7	34,1	27,0	41,2	29,9	76,2	3). Impuesto General a las Ventas (IGV)
Operaciones Internas	23,5	20,6	18,9	21,8	22,0	29,5	17,3	23,5	19,3	18,4	21,5	19,7	22,0	Operaciones Internas
Operaciones Externas	24,5	11,7	13,7	14,1	8,7	17,5	12,9	11,3	14,8	8,6	19,7	10,2	54,3	Operaciones Externas
4. Impuesto Selectivo al Consumo (ISC)	0,8	0,5	0,7	0,7	0,9	1,7	0,2	1,7	0,2	0,2	1,1	0,4	1,7	4. Impuesto Selectivo al Consumo (ISC)
5). Otros Ingresos Tributarios	8,3	6,5	6,4	5,0	5,1	2,5	2,8	2,2	6,8	4,9	8,1	7,5	6,7	5). Otros Ingresos Tributarios
<b>II. INGRESOS NO TRIBUTARIOS</b>	<b>1,9</b>	<b>2,8</b>	<b>1,2</b>	<b>1,6</b>	<b>1,6</b>	<b>1,9</b>	<b>0,9</b>	<b>0,6</b>	<b>0,6</b>	<b>1,1</b>	<b>0,7</b>	<b>1,3</b>	<b>1,5</b>	<b>II. INGRESOS NO TRIBUTARIOS</b>
<b>TOTAL INGRESOS (I+II)</b>	<b>85,8</b>	<b>67,5</b>	<b>63,9</b>	<b>66,1</b>	<b>62,2</b>	<b>81,3</b>	<b>54,2</b>	<b>75,7</b>	<b>87,2</b>	<b>53,2</b>	<b>66,9</b>	<b>62,9</b>	<b>115,7</b>	<b>TOTAL INGRESOS (I+II)</b>

Fuente: SUNAT

Elaboración: BCRP - Sucursal Huancayo.



**ANEXO 8**

**ICA: EJECUCIÓN DEL PRESUPUESTO DE GASTOS DEL GOBIERNO NACIONAL 1/**  
(Millones de soles)

	2016					2017								
	AGO	SET	OCT	NOV	DIC	ENE	FEB	MAR	ABR	MAY	JUN	JUL	AGO	
<b>GASTOS NO FINANCIEROS</b>	<b>65,0</b>	<b>58,7</b>	<b>63,6</b>	<b>58,9</b>	<b>105,2</b>	<b>49,3</b>	<b>57,8</b>	<b>63,3</b>	<b>68,3</b>	<b>67,5</b>	<b>57,5</b>	<b>82,2</b>	<b>60,9</b>	<b>GASTOS NO FINANCIEROS</b>
<b>a. GASTOS CORRIENTES</b>	<b>56,2</b>	<b>56,9</b>	<b>56,9</b>	<b>56,0</b>	<b>77,8</b>	<b>49,3</b>	<b>52,7</b>	<b>61,1</b>	<b>59,1</b>	<b>62,8</b>	<b>55,7</b>	<b>76,1</b>	<b>57,0</b>	<b>a. GASTOS CORRIENTES</b>
1. Personal y obligaciones sociales	22,8	21,3	20,2	22,8	25,0	25,8	23,9	24,9	23,6	23,8	22,6	27,8	20,9	1. Personal y obligaciones sociales
2. Pensiones y prestaciones sociales	16,1	16,1	17,0	16,5	29,4	16,8	15,9	16,6	15,9	16,9	16,7	31,7	16,8	2. Pensiones y prestaciones sociales
3. Bienes y servicios	9,8	10,7	11,9	11,0	18,3	6,0	7,8	14,3	9,8	16,3	9,7	12,6	13,7	3. Bienes y servicios
4. Donaciones y transferencias 2/	0,1	0,0	0,3	0,4	0,2	0,2	0,0	0,5	0,3	0,1	0,1	0,2	0,2	4. Donaciones y transferencias 2/
5. Otros gastos	7,4	8,8	7,6	5,3	4,9	0,5	5,2	4,7	9,5	5,7	6,5	3,8	5,3	5. Otros gastos
<b>b. GASTOS DE CAPITAL</b>	<b>8,8</b>	<b>1,9</b>	<b>6,7</b>	<b>2,8</b>	<b>27,4</b>	<b>0,0</b>	<b>5,0</b>	<b>2,2</b>	<b>9,2</b>	<b>4,7</b>	<b>1,8</b>	<b>6,1</b>	<b>3,9</b>	<b>b. GASTOS DE CAPITAL</b>
1. Adquisición de activos no financieros	5,3	1,7	6,7	2,8	26,8	0,0	5,0	1,8	2,6	4,7	1,8	6,1	3,9	1. Adquisición de activos no financieros
2. Donaciones y transferencias 2/	3,5	0,1	0,0	0,0	0,5	0,0	0,0	0,5	6,7	0,0	0,0	0,0	0,0	2. Donaciones y transferencias 2/
3. Otros gastos de capital	0,0	0,0	0,1	0,0	0,1	0,0	0,0	0,0	0,0	0,0	0,0	0,0	0,0	3. Otros gastos de capital

1/ Información actualizada al 31 de agosto de 2017

2/ Neto de transferencias intergubernamentales.

Fuente: MEF

Elaboración: BCRP - Sucursal Huancayo.



ANEXO 9

ICA: EJECUCIÓN DEL PRESUPUESTO DE GASTOS DEL GOBIERNO REGIONAL 1/  
(Millones de soles)

	2016					2017								
	AGO	SET	OCT	NOV	DIC	ENE	FEB	MAR	ABR	MAY	JUN	JUL	AGO	
<b>GASTOS NO FINANCIEROS</b>	<b>65,5</b>	<b>64,7</b>	<b>61,9</b>	<b>73,1</b>	<b>116,5</b>	<b>58,3</b>	<b>65,5</b>	<b>61,0</b>	<b>69,9</b>	<b>72,1</b>	<b>71,9</b>	<b>74,2</b>	<b>69,8</b>	<b>GASTOS NO FINANCIEROS</b>
<b>a. GASTOS CORRIENTES</b>	<b>60,0</b>	<b>59,5</b>	<b>55,8</b>	<b>68,6</b>	<b>91,5</b>	<b>58,0</b>	<b>54,9</b>	<b>58,6</b>	<b>64,3</b>	<b>67,0</b>	<b>68,3</b>	<b>66,9</b>	<b>64,7</b>	<b>a. GASTOS CORRIENTES</b>
1. Personal y obligaciones sociales	38,6	38,7	37,0	41,2	51,1	43,6	39,1	37,2	42,1	40,8	40,1	44,2	42,2	1. Personal y obligaciones sociales
2. Pensiones y prestaciones sociales	9,8	7,8	7,6	9,3	14,0	10,1	8,0	8,7	8,1	9,2	8,0	10,0	8,9	2. Pensiones y prestaciones sociales
3. Bienes y servicios	11,5	13,0	11,2	16,8	24,1	4,2	7,5	12,4	13,9	11,5	11,1	12,5	13,4	3. Bienes y servicios
4. Donaciones y transferencias	0,0	0,0	0,0	0,0	0,0	0,0	0,0	0,0	0,0	0,0	0,0	0,0	0,0	4. Donaciones y transferencias
5. Otros gastos	0,1	0,0	0,0	1,4	2,2	0,0	0,2	0,3	0,1	5,4	9,1	0,2	0,2	5. Otros gastos
<b>b. GASTOS DE CAPITAL</b>	<b>5,5</b>	<b>5,2</b>	<b>6,1</b>	<b>4,5</b>	<b>25,0</b>	<b>0,3</b>	<b>10,6</b>	<b>2,4</b>	<b>5,6</b>	<b>5,1</b>	<b>3,6</b>	<b>7,3</b>	<b>5,1</b>	<b>b. GASTOS DE CAPITAL</b>
1. Adquisición de activos no financieros	5,5	5,2	6,1	4,5	25,0	0,3	10,6	2,4	5,6	5,1	3,6	7,3	5,1	1. Adquisición de activos no financieros
2. Donaciones y transferencias	0,0	0,0	0,0	0,0	0,0	0,0	0,0	0,0	0,0	0,0	0,0	0,0	0,0	2. Donaciones y transferencias
3. Otros gastos de capital	0,0	0,0	0,0	0,0	0,0	0,0	0,0	0,0	0,0	0,0	0,0	0,0	0,0	3. Otros gastos de capital

1/ Información actualizada al 31 de agosto de 2017

Fuente: MEF

Elaboración: BCRP - Sucursal Huancayo.

**ANEXO 10**

**ICA: EJECUCIÓN DEL PRESUPUESTO DE GASTOS DE LOS GOBIERNOS LOCALES 1/  
(Millones de soles)**

	2016					2017								
	AGO	SET	OCT	NOV	DIC	ENE	FEB	MAR	ABR	MAY	JUN	JUL	AGO	
<b>GASTOS NO FINANCIEROS</b>	<b>33,4</b>	<b>44,8</b>	<b>31,6</b>	<b>33,2</b>	<b>76,3</b>	<b>17,2</b>	<b>36,1</b>	<b>47,5</b>	<b>37,4</b>	<b>45,7</b>	<b>39,7</b>	<b>53,0</b>	<b>49,6</b>	<b>GASTOS NO FINANCIEROS</b>
<b>a. GASTOS CORRIENTES</b>	<b>17,8</b>	<b>20,0</b>	<b>18,9</b>	<b>18,8</b>	<b>27,9</b>	<b>14,9</b>	<b>15,3</b>	<b>25,4</b>	<b>18,9</b>	<b>23,4</b>	<b>20,5</b>	<b>22,7</b>	<b>20,6</b>	<b>a. GASTOS CORRIENTES</b>
1. Personal y obligaciones sociales	5,3	5,4	6,1	5,7	7,4	7,4	5,3	8,8	4,7	6,3	5,5	8,6	5,9	1. Personal y obligaciones sociales
2. Pensiones y prestaciones sociales	1,0	1,1	1,1	1,1	2,7	0,6	0,4	0,8	0,9	1,3	1,0	1,3	1,4	2. Pensiones y prestaciones sociales
3. Bienes y servicios	11,1	13,0	11,3	11,7	17,5	6,6	9,2	15,4	12,8	15,3	13,4	12,5	12,9	3. Bienes y servicios
4. Donaciones y transferencias	0,0	0,0	0,0	0,0	0,0	0,0	0,0	0,0	0,0	0,0	0,0	0,0	0,0	4. Donaciones y transferencias
5. Otros gastos	0,4	0,5	0,4	0,4	0,3	0,3	0,4	0,4	0,4	0,6	0,5	0,3	0,4	5. Otros gastos
<b>b. GASTOS DE CAPITAL</b>	<b>15,5</b>	<b>24,7</b>	<b>12,7</b>	<b>14,4</b>	<b>48,4</b>	<b>2,2</b>	<b>20,8</b>	<b>22,1</b>	<b>18,5</b>	<b>22,2</b>	<b>19,2</b>	<b>30,3</b>	<b>29,0</b>	<b>b. GASTOS DE CAPITAL</b>
1. Adquisición de activos no financieros	15,5	24,6	12,7	14,4	48,4	2,2	20,8	22,1	18,5	22,2	19,2	30,1	29,0	1. Adquisición de activos no financieros
2. Donaciones y transferencias	0,0	0,1	0,0	0,1	0,0	0,0	0,0	0,0	0,0	0,0	0,0	0,2	0,0	2. Donaciones y transferencias
3. Otros gastos de capital	0,0	0,0	0,0	0,0	0,0	0,0	0,0	0,0	0,0	0,0	0,0	0,0	0,0	3. Otros gastos de capital

1/ Información actualizada al 31 de agosto de 2017

Fuente: MEF

Elaboración: BCRP - Sucursal Huancayo.



ANEXO 11

ICA: MOROSIDAD 1/  
(En porcentajes)

	2016						2017							
	JUL	AGO	SET	OCT	NOV	DIC	ENE	FEB	MAR	ABR	MAY	JUN	JUL	
<b>I. BANCA MÚLTIPLE</b>	<b>5,6</b>	<b>5,9</b>	<b>5,9</b>	<b>6,1</b>	<b>6,2</b>	<b>6,2</b>	<b>5,6</b>	<b>5,6</b>	<b>5,7</b>	<b>6,4</b>	<b>6,4</b>	<b>6,4</b>	<b>6,3</b>	<b>I. BANCA MÚLTIPLE</b>
<b>II. INSTITUCIONES NO BANCARIAS</b>														<b>II. INSTITUCIONES NO BANCARIAS</b>
Empresas Financieras	7,1	7,2	7,3	7,5	6,9	6,6	7,0	6,6	6,7	7,2	7,4	7,2	7,1	Empresas Financieras
Cajas Municipales	5,7	5,4	5,2	5,1	4,6	4,2	4,5	4,5	4,4	4,4	4,4	4,1	4,3	Cajas Municipales
Cajas Rurales	-	-	-	-	-	-	-	-	-	-	-	-	-	Cajas Rurales
Edpymes	9,7	7,6	7,5	8,8	8,3	8,0	7,8	7,4	8,7	10,2	9,4	8,6	8,2	Edpymes
<b>III. ENTIDADES ESTATALES</b>	<b>-</b>	<b>-</b>	<b>-</b>	<b>-</b>	<b>-</b>	<b>-</b>	<b>-</b>	<b>-</b>	<b>-</b>	<b>-</b>	<b>-</b>	<b>-</b>	<b>-</b>	<b>III. ENTIDADES ESTATALES</b>
Banco de la Nación 2/	1,2	1,2	1,2	1,2	1,2	1,2	1,2	1,2	1,2	1,2	1,3	1,3	1,3	Banco de la Nación 2/
Agrobanco 3/	0,5	0,5	0,4	0,5	0,7	17,1	20,0	19,9	20,9	20,3	20,3	5,3	7,7	Agrobanco 3/
<b>Total</b>	<b>5,2</b>	<b>5,4</b>	<b>5,3</b>	<b>5,4</b>	<b>5,4</b>	<b>6,6</b>	<b>6,5</b>	<b>6,4</b>	<b>6,5</b>	<b>7,0</b>	<b>7,0</b>	<b>5,9</b>	<b>5,9</b>	<b>Total</b>

1/ Cifras preliminares.

2/ Sólo considera los créditos de consumo e hipotecario

3/ No considera los créditos a las demás empresas del sector.

Fuente: SBS y AFP

Elaboración: BCRP - Sucursal Huancayo.