

BANCO CENTRAL DE RESERVA DEL PERÚ
SUCURSAL HUANCAYO



ICA: Síntesis de Actividad Económica
Julio 2017¹

Departamento de Estudios Económicos

¹ En el presente informe participaron Francisco Callupe Casaño y Sergio Carrasco Mamani.

ÍNDICE

Página

RESUMEN EJECUTIVO	3
I. ACTIVIDAD PRODUCTIVA	5
1. Actividad primaria	5
1.1 Sector agropecuario	5
1.2 Sector pesca	6
1.3 Sector minería	7
2. Otros indicadores sectoriales	8
2.1 Sub sector manufactura primaria	8
2.2 Arribos a los establecimientos de hospedaje	9
II. SECTOR EXTERNO	10
1. Exportaciones	10
III. CRÉDITO Y DEPÓSITOS	12
1. Créditos	12
2. Depósitos	14
IV. EJECUCIÓN DEL PRESUPUESTO DE GASTOS DEL GOBIERNO GENERAL	15
1. Ejecución del presupuesto de Gastos Corrientes	15
2. Ejecución del presupuesto de Inversiones	16
VI. ANEXOS	18



RESUMEN EJECUTIVO

Principales hechos de importancia

- En julio, en cuanto a la actividad primaria, se observaron resultados mixtos al crecer la producción del sector agropecuario (13,0 por ciento) y minero (3,3 por ciento), pero contraerse la actividad pesquera (-73,9 por ciento). En lo que respecta al periodo de enero a julio, el crecimiento se registró en los sectores agropecuario (8,0 por ciento), pesquero (95,4 por ciento) y minero (1,2 por ciento).
- En cuanto a los otros indicadores de actividad económica en la región, destacó en julio de 2017 el crecimiento de los arribos a establecimientos de hospedaje (0,8 por ciento) y el crédito directo total (2,9 por ciento). De otro lado, disminuyó producción industrial primaria (-37,7 por ciento) y la inversión pública (-24,8 por ciento).

Actividad primaria

- El **sector agropecuario** aumentó 13,0 por ciento interanual en julio, debido a la mayor producción agrícola (20,2 por ciento) como maíz amarillo duro (88,0 por ciento), espárrago (5,9 por ciento) y pallar grano seco (137,1 por ciento).
- La **actividad pesquera** cayó 73,9 por ciento interanual en julio, por la menor pesca para consumo humano indirecto (-75,7 por ciento) como anchoveta para la industria de harina y aceite de pescado (-76,7 por ciento).
- La **actividad minera** aumentó 3,3 por ciento, por la mayor producción de hierro (14,6 por ciento) y cobre (66,1 por ciento).

Otros indicadores de actividad económica

- La **actividad manufacturera primaria** disminuyó 37,7 por ciento con relación a julio de 2016, debido a la menor producción de estaño refinado, harina y aceite de pescado e hidrocarburos líquidos.
- Los **arribos a los establecimientos de hospedaje** en julio de 2017, aumentaron en 0,8 por ciento respecto de similar mes del año previo, por la mayor afluencia de turistas nacionales (0,4 por ciento) y extranjeros (2,7 por ciento).
- El **crédito directo total** en la región (S/ 4 116 millones) aumentó 2,9 por ciento con relación a julio de 2016. De otro lado, los **créditos de consumo e hipotecarios** registraron un crecimiento de 15,5 y 0,9 por ciento, respectivamente.
- Por su parte, la **inversión pública** (S/ 43,4 millones) disminuyó 24,8 por ciento, por la contracción en la ejecución a nivel del Gobierno Regional. En cuanto a los proyectos de inversión pública con mayor desembolso en el mes, destacaron: Ampliación, adecuación y mejoramiento de la capacidad de respuesta del centro de operaciones de emergencia de la región Ica (S/ 4,2 millones); Mejoramiento de la carretera para la integración de los centros poblados, distrito de Changuillo, provincia de Nasca (S/ 3,0 millones); Mejoramiento de pistas y veredas en diferentes centros poblados de del distrito de Santa Cruz, provincia de Palpa (S/ 1,8 millones); Mejoramiento de camino vecinal San Juan Bautista, Quilloay, El Carmen, El Olivo, Longar, Camino de Reyes y Ranchería, distrito de San Juan Bautista, provincia de Ica (S/ 1,4 millones); e Instalación del sistema de alcantarillado de los C.P. Buenos Aires, La Nueva Esperanza,

Residencial Luren, Manco Capac, Los Romanes, La Máquina, distrito de la Tinguña, provincia de Ica (S/ 1,3 millones).

CUADRO N° 1
ICA: OTROS INDICADORES DE ACTIVIDAD ECONÓMICA
 (Variación % respecto a similar mes del año anterior)

	Feb.17	Mar.17	Abr.17	May.17	Jun.17	Jul.17
Producción industrial primaria 1/	↑ 0,8	↓ -10,5	↓ -4,8	↑ 11,9	↑ 6,1	↓ -37,7
Arribos a los establec. de hospedaje	↑ 0,2	↓ -18,3	↑ 12,0	↑ 0,4	↑ 9,3	↑ 0,8
Crédito total 2/	↑ 7,3	↑ 8,2	↑ 7,1	↑ 8,5	↑ 2,1	↑ 2,9
Crédito de consumo 2/	↑ 11,4	↑ 11,0	↑ 12,1	↑ 12,2	↑ 12,3	↑ 15,5
Crédito hipotecario 2/	↓ -2,9	↓ -3,1	↓ -2,0	↑ 0,6	↑ 0,7	↑ 0,9
Inversión pública 2/	↓ -12,4	↓ -44,1	↓ -20,2	↓ -8,4	↓ -25,2	↓ -24,8

1/ En términos reales.

2/ En términos nominales.

Fuentes: BCRP - Sucursal Huancayo, MINEM, PRODUCE, MINCETUR, SBS y MEF.



I. ACTIVIDAD PRODUCTIVA

1. Actividad primaria

1.1 Sector agropecuario

- La actividad agropecuaria aumentó 13,0 por ciento en el séptimo mes del año, por la mayor producción agrícola (20,2 por ciento) y pecuaria (0,9 por ciento). De otro lado, en lo que va del año, el sector registró un crecimiento de 8,0 por ciento, sustentado en el avance de la parte agrícola (9,6 por ciento) y pecuaria (5,3 por ciento).

CUADRO N° 2
ICA: SECTOR AGROPECUARIO 1/
(Toneladas)

Subsectores	Estructura Porcentual 2015 2/	Julio			Enero - Julio					
		2016	2017	Var.%	Contribución al crecimiento 3/		2016	2017	Var.%	Contribución al crecimiento 3/
PRODUCCIÓN AGRÍCOLA	65,7			20,2	12,7				9,6	6,1
Orientado al mercado externo y agroindustria 2/	58,5			19,2	9,9				9,1	5,4
Espárrago	18,8	10 319	10 932	5,9	0,9	82 966	90 367	8,9	1,7	
Uva	13,7	25	50	100,0	0,0	128 436	142 488	10,9	1,5	
Algodón 1/	4,8	293	590	101,1	0,4	30 821	14 790	-52,0	-3,0	
Tomate	3,1	2 757	2 992	8,5	0,1	41 742	48 089	15,2	0,3	
Maíz amarillo duro	5,0	25 737	48 396	88,0	7,3	106 381	159 421	49,9	2,6	
Cebolla cabeza amarilla	2,8	5 216	7 727	48,1	0,7	22 039	33 340	51,3	0,5	
Páprika	0,7	107	182	70,4	0,2	1 295	1 612	24,5	0,1	
Mandarina	2,5	25 430	22 697	-10,7	-1,0	93 235	112 555	20,7	1,0	
Palto	2,8	13 529	12 714	-6,0	-0,5	46 314	42 843	-7,5	-0,3	
Alcachofa	1,5	253	305	20,6	0,0	253	905	257,7	0,1	
Pallar grano seco	0,8	366	866	137,1	0,8	674	1 637	143,0	0,2	
Tangelo	1,0	26 038	28 988	11,3	0,8	30 391	36 579	20,4	0,2	
Pecano	0,6	159	202	27,0	0,2	1 919	2 184	13,8	0,1	
Orientado al mercado interno	7,2			25,2	2,7				16,8	0,7
Papa	1,9	5 184	11 192	115,9	1,3	5 628	11 850	110,6	0,2	
Zapallo	1,1	5 083	16 530	225,2	2,4	12 610	24 704	95,9	0,4	
Alfalfa	0,8	12 662	12 125	-4,2	0,0	89 480	79 012	-11,7	-0,1	
Maíz choclo	0,4	875	1 288	47,3	0,1	1 250	1 637	-	0,0	
Camote	0,5	1 437	2 070	44,0	0,1	12 626	16 362	29,6	0,1	
PRODUCCIÓN PECUARIA	34,3			0,9	0,3				5,3	1,9
Huevo	18,2	13 428	13 475	0,4	0,1	91 735	94 318	2,8	0,6	
Carne de ave 4/	12,8	5 990	6 060	1,2	0,2	37 381	40 394	8,1	1,0	
SECTOR AGROPECUARIO 1/	100,0			13,0	13,0				8,0	8,0

1/ Cifras preliminares.

2/ A precios de 2007

3/ En base a la estructura de similar periodo de 2016.

4/ Peso neto.

Fuente: MINAGRI

Elaboración: BCRP - Sucursal Huancayo.

- El incremento del subsector agrícola en julio (20,2 por ciento), obedeció a la mayor producción orientada al mercado externo y agroindustria (19,2 por ciento) por el incremento observado en los cultivos como maíz amarillo duro (88,0 por ciento), espárrago (5,9 por ciento) y pallar grano seco (137,1 por ciento), explicándose en el primer caso por la sustitución del cultivo aldonero, toda vez que el maíz amarillo cuenta con un mercado asegurado ante la buena demanda del sector avícola. De otro lado, el incremento de espárrago se explicó por la mejora en el rendimiento debido al reemplazo de plantaciones antiguas; mientras que en pallar, la mejora en la producción obedeció a las mejores condiciones climáticas que motivaron las mayores siembras. Respecto al periodo acumulado, el sub sector creció 9,6 por ciento, debido a la



expansión en la producción orientada al mercado externo (9,1 por ciento) en cultivos como espárrago (8,9 por ciento), uva (10,9 por ciento) y maíz amarillo duro (49,9 por ciento).

- Respecto al sub sector pecuario, el incremento de 0,9 por ciento en el mes, se sustentó en la mayor producción de carne de ave (1,2 por ciento) y huevo (0,4 por ciento). Respecto al periodo de enero a julio, aumentó tanto la producción de huevo (2,8 por ciento) y carne de ave (8,1 por ciento). Cabe destacar que, en cuanto a la participación en el VBP del sub sector, lideraron la producción de carne de ave (35,2 por ciento) y huevos (55,4 por ciento) por la actividad avícola intensiva de las granjas asentadas principalmente en la provincia de Chincha.
- En cuanto a las siembras, en lo que va de la campaña 2016 – 2017 (periodo agosto – julio) se instalaron 54,3 mil hectáreas, nivel mayor en 10,1 por ciento respecto a similar periodo de la campaña pasada. Del total, el 94,2 por ciento correspondió a cultivos transitorios, mientras que lo restante a permanentes. En cuanto a los transitorios, el incremento de 12,6 por ciento, se sustentó en cultivos como maíz amarillo duro (35,7 por ciento, debido a la sustitución del cultivo algodón por la menor rentabilidad del cultivo e inestabilidad de su precio en chacra, y papa (71,8 por ciento) por normalización de las condiciones climáticas y expectativa de mejores precios en chacra.

CUADRO N° 3
ICA: SUPERFICIE SEMBRADA 1/
(Hectáreas)

	Campaña agrícola 2/		Variación	
	2015/2016	2016/2017	Absoluta	Porcentual
CULTIVOS TRANSITORIOS	45 403	51 140	5 737	12,6
Alcachofa	1 454	1 901	447	30,7
Algodón 3/	11 471	6 120	-5 350	-46,6
Camote	886	1 123	237	26,7
Cebolla 4/	1 699	2 577	877	51,6
Maíz amarillo duro	17 437	23 661	6 224	35,7
Pallar grano seco	3 836	4 714	878	22,9
Papa	2 289	3 933	1 644	71,8
Páprika	224	287	62	27,7
Quinua	8	0	- 8	-100,0
Tomate	1 043	1 230	188	18,0
Zapallo	1 381	1 414	33	2,4
Otros	3 675	4 182	506	13,8
CULTIVOS PERMANENTES	3 879	3 130	- 749	-19,3
Espárrago	295	602	307	103,9
Granada	196	189	- 7	-3,5
Mandarina	445	369	- 76	-17,1
Palta	381	292	- 89	-23,4
Uva	499	1 698	1 199	240,3
Otros	2 063	- 19	-2 082	-100,9
Total	49 282	54 271	4 989	10,1

1/ Cifras preliminares.

2/ Corresponde al periodo de agosto a julio.

3/ Incluye las variedades tanguis, hazera y pima.

4/ Incluye las variedades roja, amarilla y china.

Fuente: DIA - Ica

Elaboración: BCRP - Sucursal Huancayo.

1.2 Sector pesca

- La actividad pesquera disminuyó 73,9 por ciento en julio respecto a similar mes de 2016, por la menor pesca para consumo humano indirecto (-75,7 por ciento), sustentándose en la menor pesca de anchoveta para la industria (-76,7 por ciento) toda vez que la industria hizo énfasis en la pesca de anchoveta en meses anteriores cuando se levantó la veda. De igual manera,

disminuyó la captura orientada a consumo humano directo (-54,2 por ciento) principalmente en fresco (-55,7 por ciento) y congelado (-69,0 por ciento). Respecto al acumulado, el incremento de 95,4 por ciento, se explicó por las mejores condiciones ambientales y marítimas frente al año pasado lo que favoreció la pesca para consumo humano directo, sobre todo para fresco (77,7 por ciento) y enlatado (36,7 por ciento), así como para la industria de harina y aceite de pescado, registrándose un incremento en la extracción de anchoveta del orden de 112,4 por ciento.

CUADRO N° 4
ICA: SECTOR PESCA 1/
(En toneladas)

Destino	Julio			Enero - Julio		
	2016	2017	Var. % 2/	2016	2017	Var. % 2/
Consumo Humano Directo			- 54,2			51,7
Fresco	2 660	1 179	- 55,7	12 674	22 519	77,7
Enlatado	414	30	- 92,7	900	1 230	36,7
Curado	328	308	- 6,1	3 123	1 831	- 41,4
Congelado	603	187	- 69,0	1 948	1 739	- 10,7
Consumo Humano Indirecto			- 75,7			109,3
Anchoveta	189 276	44 139	- 76,7	288 103	612 024	112,4
Otras especies	1 638	2 201	34,3	12 980	18 013	38,8
SECTOR PESCA 2/			- 73,9			95,4

1/ Cifras preliminares.

2/ A precios de 2007.

Fuente: PRODUCE y DIREPRO Ica.

Elaboración: BCRP - Sucursal Huancayo.

- El precio promedio de la harina de pescado en julio fue de US\$ 1 250 por tonelada, nivel inferior en 2,3 por ciento respecto al mes previo, y menor en 21,9 por ciento con relación a similar mes de 2016.

GRÁFICO N° 1
COTIZACIÓN INTERNACIONAL DE LA HARINA DE PESCADO
(Hamburgo – US\$/Tm)

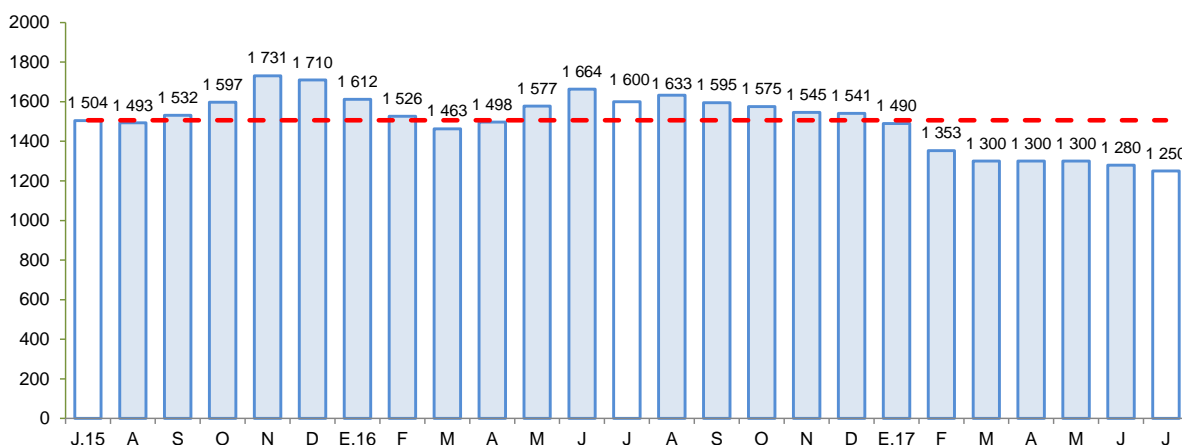

Fuente: Bloomberg.

Elaboración: BCRP - Sucursal Huancayo.

1.3 Sector minería

- La producción minera creció 3,3 por ciento, por efecto de una mayor producción de hierro (14,6 por ciento) y cobre (66,1 por ciento). Contrariamente disminuyó la producción de zinc (-29,5 por ciento), plomo (-44,3 por ciento) y plata (-16,8 por ciento).

- Respecto al acumulado, el sector se expandió en 1,2 por ciento, sustentándose principalmente en el incremento de hierro (10,2 por ciento) y cobre (8,8 por ciento). En términos de participación en el Valor Bruto de Producción (VBP) minero, en lo que va del año, destacó hierro con 44,5 por ciento, seguido de zinc y cobre con 28,2 y 20,8 por ciento, respectivamente.

CUADRO N° 5
ICA: SECTOR MINERÍA 1/
(Variación % real respecto a similar periodo del año anterior)

Mineral	Estructura Porcentual 2015 2/	Julio			Enero - Julio				
		2016	2017	Var.%	Contribución 3/	2016	2017	Var.%	Contribución 3/
Hierro (TMF)	37,8	652 772	748 307	14,6	5,6	4 836 450	5 330 856	10,2	4,2
Zinc (TMF)	34,6	17 208	12 136	-29,5	-10,9	105 148	92 480	-12,0	-3,9
Cobre (TMF)	20,1	2 994	4 973	66,1	10,7	24 756	26 945	8,8	1,7
Plata (Onzas troy)	4,3	400 387	332 937	-16,8	-0,8	2 466 710	2 313 195	-6,2	-0,3
Plomo (TMF)	2,7	1 855	1 149	-38,1	-1,2	10 544	9 205	-12,7	-0,3
Oro (Onzas troy)	0,5	683	380	-44,3	-0,2	4 950	3 016	-39,1	-0,2
SECTOR MINERÍA 2/	100,0			3,3	3,3			1,2	1,2

1/ Cifras preliminares.

2/ A precios de 2007.

3/ En base a la estructura porcentual de similar periodo de 2015.

Fuente: MINEM.

Elaboración: BCRP - Sucursal Huancayo.

GRÁFICO N° 2
ICA: CRECIMIENTO DE LA PRODUCCIÓN MINERA
(Variación % real respecto a similar mes del año anterior)

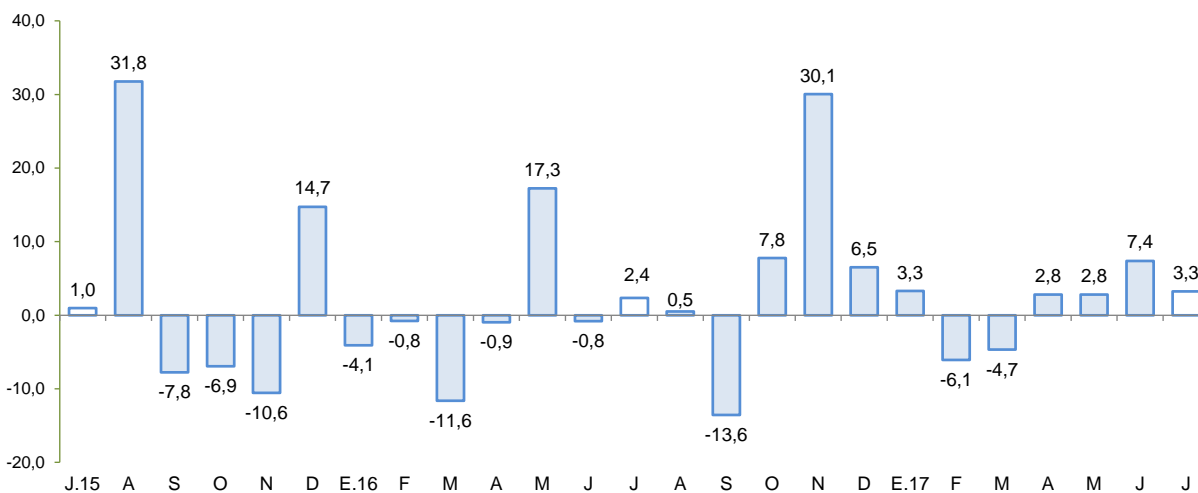

Fuente: MINEM.

Elaboración: BCRP - Sucursal Huancayo.

2. Otros indicadores sectoriales

2.1 Sub sector manufactura primaria

- El procesamiento primario de recursos, disminuyó 37,7 por ciento en julio, por la menor producción de productos pesqueros (-78,1 por ciento), refinación de metales (-1,1 por ciento) e hidrocarburos líquidos (-32,5 por ciento).

- En lo que va del año el sub sector cayó en 1,6 por ciento, por la menor producción de estaño refinado (-9,7 por ciento) e hidrocarburos líquidos (-6,1 por ciento) pero fue contrarrestado parcialmente por la mayor producción de productos pesqueros (104,9 por ciento).

CUADRO N° 6
ICA: SUB SECTOR MANUFACTURA PRIMARIA 1/
 (Variación % real respecto a similar periodo del año anterior)

Ramas de Actividad	Estructura porcentual 2015 2/	Julio		Enero - Julio	
		Var. %	Contribución 3/	Var. %	Contribución 3/
Refinación de Metales	8,5	-1,1	-0,1	-9,7	-0,8
Estaño refinado	8,5	-1,1	-0,1	-9,7	-0,8
Productos pesqueros	8,0	-78,1	-12,7	104,9	4,5
Harina de pescado	7,5	-77,2	-11,5	111,7	4,4
Aceite de pescado	0,6	-89,5	-1,1	33,9	0,1
Hidrocarburos líquidos	83,5	-32,5	-25,0	-6,1	-5,4
Glp	39,9	-8,0	-2,9	-2,3	-0,9
Gasolina	35,1	-59,2	-20,1	-6,6	-2,5
Diesel y fuel oil	8,4	-26,9	-2,0	-22,0	-1,9
Manufactura Primaria	100,0	-37,7	-37,7	-1,6	-1,6

1/ Cifras preliminares.

2/ A precios de 1994.

3/ En puntos porcentuales

Fuente: MINEM y PRODUCE

Elaboración: BCRP - Sucursal Huancayo.

GRÁFICO N° 3
ICA: EVOLUCIÓN DE LA PRODUCCIÓN MANUFACTURERA PRIMARIA
 (Variación % real respecto a similar mes del año anterior)

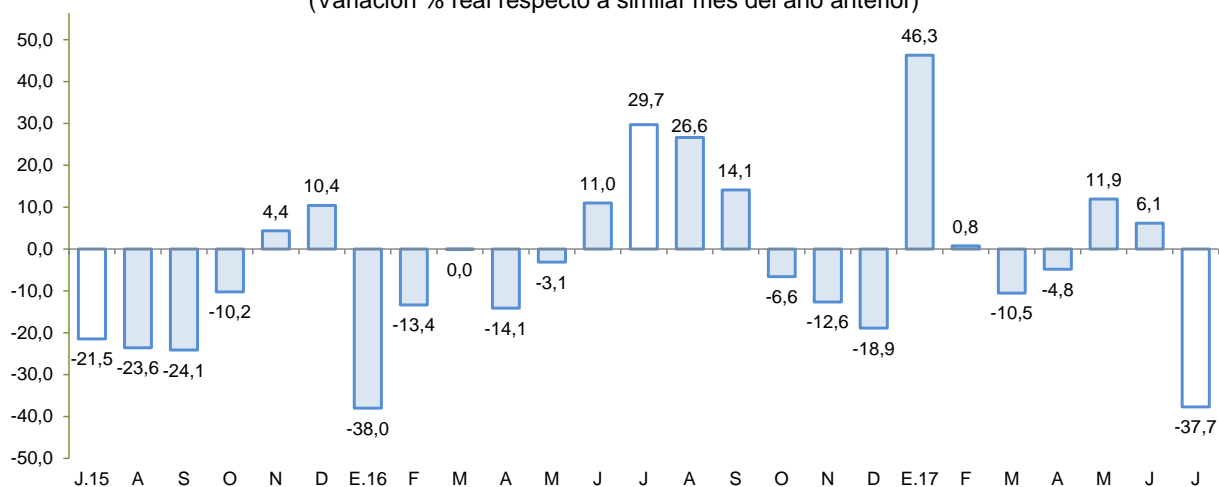

Fuente: MINEM y PRODUCE.

Elaboración: BCRP - Sucursal Huancayo.



2.2 Arribos a los establecimientos de hospedaje

- El número de arribos a los establecimientos de hospedaje (138,0 mil) creció en 0,8 por ciento en julio, respecto de similar mes del año previo, por la mayor afluencia de visitantes nacionales (0,4 por ciento) y extranjeros (2,7 por ciento). De otro lado, en el acumulado en lo que va del año, la afluencia de visitantes se aumentó en 0,1 por ciento toda vez que se registró mayores visitas de turistas nacionales (0,1 por ciento).

GRÁFICO N° 4
ICA: CRECIMIENTO DE ARRIBOS A ESTABLECIMIENTOS DE HOSPEDAJE
(Variación %)

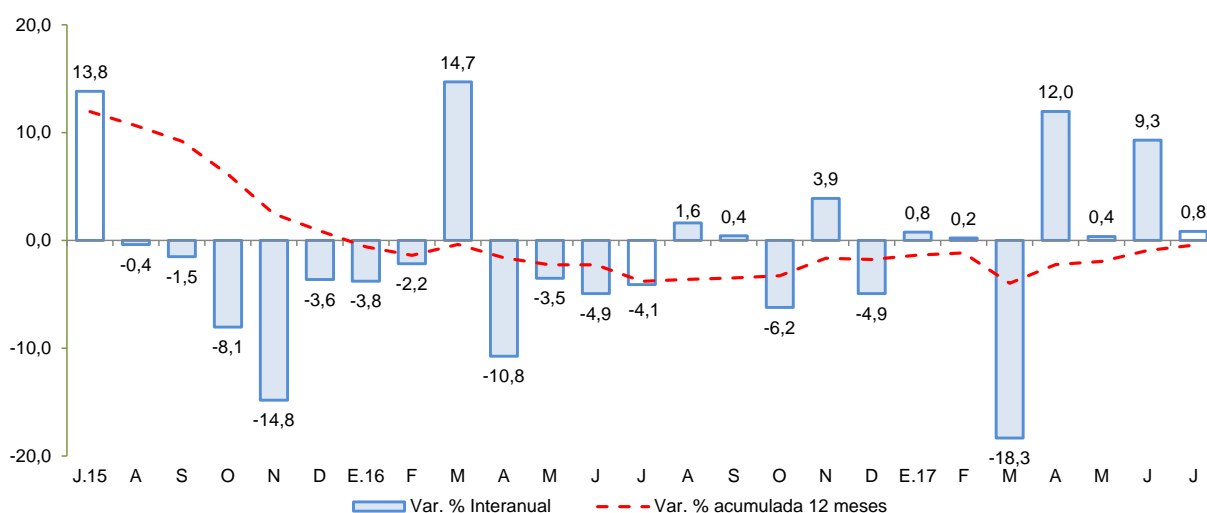

Fuente: MINCETUR

Elaboración: BCRP - Sucursal Huancayo.

II. SECTOR EXTERNO

1. Exportaciones

- En julio, el valor de las exportaciones totalizó US\$ 257,5 millones, nivel mayor en 2,4 por ciento respecto a igual mes del año pasado, ante la expansión de las exportaciones tradicionales (0,7 por ciento) y no tradicionales (4,7 por ciento).
- En cuanto a las **exportaciones tradicionales**, el incremento se sustentó en las mayores ventas de productos pesqueros (27,0 por ciento) por aumento de los envíos de harina de pescado hacia China y Vietnam, además de productos mineros (2,4 por ciento) como estaño (5,9 por ciento) y oro (98,3 por ciento) con embarques a Estados Unidos de América e India, respectivamente. Respecto a los **no tradicionales**, el incremento de 4,7 por ciento se explicó por las mayores ventas de productos agropecuarios (14,3 por ciento) como palta (45,3 por ciento) con destino a España, Estados Unidos de América y Países Bajos; cebolla (27,4 por ciento) a Estados Unidos de América; y algas frescas y refrigeradas (24,2 por ciento) a China.

CUADRO N° 7
ICA: EXPORTACIONES POR GRUPO DE PRODUCTOS 1/
 (Valor FOB en millones de US\$)

TIPO	Estructura %		Julio		Enero - Julio		
	2015	2 016	2 017	Var. %	2 016	2 017	Var. %
PRODUCTOS TRADICIONALES	61,4	147,3	148,4	0,7	921,2	1 097,6	19,1
Pesqueros	6,7	8,4	10,6	27,0	111,2	38,4	-65,5
Agrícolas	0,1	0,0	0,1	-	0,3	0,9	151,4
Mineros	31,5	76,8	78,7	2,4	468,2	665,1	42,1
Petróleo crudo y derivados	23,1	62,2	59,0	-5,1	341,5	393,2	15,2
PRODUCTOS NO TRADICIONALES	38,6	104,2	109,0	4,7	604,4	729,0	20,6
Agropecuarios	31,5	76,6	87,5	14,3	471,9	547,3	16,0
Maderas y papeles	0,5	1,3	1,1	-16,1	8,2	8,0	-2,0
Metal - mecánico	0,0	0,0	0,2	570,7	0,7	0,5	-34,4
Minería no metálica	0,3	0,0	0,3	-	1,8	4,0	124,4
Pesqueros	2,3	5,3	5,0	-6,1	38,3	41,8	9,4
Químicos	0,0	0,1	0,0	-81,7	0,5	0,7	26,9
Sidero - metalúrgico	0,7	10,1	4,2	-58,5	22,3	66,6	199,3
Textiles	3,2	10,7	10,7	-0,2	60,8	59,9	-1,3
Otros	0,0	0,0	0,0	-100,0	0,0	0,0	-100,0
OTROS 2/	0,0	0,0	0,0	-	0,0	0,0	58,9
TOTAL EXPORTACIONES	100,0	251,5	257,5	2,4	1 525,6	1 826,5	19,7

1/ Cifras preliminares.

2/ Varios incluido joyería.

Fuente: SUNAT.

Elaboración: BCRP - Sucursal Huancayo.

- En lo que va del año, las exportaciones totalizaron US\$ 1 826,5 millones, nivel mayor en 19,7 por ciento con relación a similar lapso al 2016, por mayores ventas de **productos tradicionales** (19,1 por ciento) y **no tradicionales** (20,6 por ciento). En el primer caso, se sustentó en el incremento de productos mineros (42,1 por ciento), por los mayores volúmenes de exportación de cobre (223,0 por ciento) y hierro (2,5 por ciento). Cabe indicar que, el 55,3 por ciento del total minero exportado se orientó a China. En cuanto a las exportaciones de derivados de petróleo, se observó un incremento de 15,2 por ciento, por mayores ventas a Brasil, Estados Unidos de América y Japón. Con relación a los no tradicionales, destacaron las mayores ventas de productos agropecuarios (16,0 por ciento) y sidero – metalúrgicos (199,3 por ciento). En el primer caso, obedeció a las mayores exportaciones de uva de mesa (14,5 por ciento) a Estados Unidos de América, Hong Kong y China; demás frutas o frutos secos (50,9 por ciento) a Países Bajos, Rusia e Inglaterra; y palta (18,8 por ciento) por ventas a Países Bajos, España y Estados Unidos de América. En cuanto a los productos sidero – metalúrgicos, el incremento se sustentó en las ventas de barras de hierro o acero con destino a Estados Unidos de América, Bolivia y Panamá.
- En cuanto a su composición, los **productos tradicionales** tuvieron una participación del 60,1 por ciento, nivel menor en 0,3 puntos porcentuales a lo registrado en el periodo enero - julio del año pasado, ante el relativo mayor crecimiento de las exportaciones de **productos no tradicionales**. Por principales destinos, resaltaron en participación China (25,3 por ciento), Estados Unidos de América (23,6 por ciento), Brasil (14,5 por ciento) y Países Bajos (7,5 por ciento); mientras que por productos, destacó los envíos de derivados de petróleo (21,5 por ciento), hierro (17,1 por ciento), estaño (11,6 por ciento), uva de mesa (9,8 por ciento) y cobre (4,9 por ciento).



III. CRÉDITO Y DEPÓSITOS²

1. Créditos

- Los créditos en Ica sumaron S/ 4 116 millones al término de julio, siendo mayor en 1,5 por ciento respecto al mes anterior, y en 2,9 por ciento con relación a julio de 2016. En el primer caso se explicó por las mayores colocaciones de Agrobanco (8,7 por ciento), la Banca Múltiple (0,8 por ciento) y las Instituciones No Bancarias (2,9 por ciento). Respecto al comportamiento interanual, el crecimiento se explicó por la expansión de los saldos colocados del Banco de la Nación (12,7 por ciento), Banca Múltiple (5,2 por ciento), Empresas Financieras (27,6 por ciento) y Cajas Municipales (22,9 por ciento), siendo en estos dos últimos casos explicado por mayores saldos colocados a personas (créditos de consumo).
- Por tipo de moneda, los créditos en moneda nacional crecieron en 1,3 por ciento respecto al mes previo, y en 11,4 por ciento con relación a julio de 2016; registrándose una participación de 78,5 por ciento en los saldos de julio. De otro lado, las colocaciones en moneda extranjera aumentaron en 2,1 por ciento con relación al mes pasado pero disminuyeron en 19,5 por ciento respecto de julio del año pasado, observando un saldo de US\$ 267 millones.

CUADRO N° 8
ICA: CRÉDITO DIRECTO
(Saldos en millones de soles)

	Estructura % Jul-17	Saldos en millones de soles con TCF 1/		Tasa de crecimiento (%)	
		Jun-17	Jul-17	Mes	12 Meses
Banco de la Nación	3,3	132	135	2,0	12,7
Agrobanco	1,5	56	60	8,7	-80,3
Banca Múltiple	70,3	2 870	2 894	0,8	5,2
Instituciones No Bancarias	24,9	997	1 027	2,9	24,8
Financieras	8,1	314	333	5,9	27,6
Cajas Municipales	16,4	666	676	1,5	22,9
Cajas Rurales	0,0	0	0	-	-
Edpymes	0,4	18	18	2,5	55,1
Arrendamiento Financiero	0,0	0	0	-	-
TOTAL	100,0	4 056	4 116	1,5	2,9
Empresas	55,0	2 198	2 262	2,9	-3,1
Personas	45,0	1 858	1 854	-0,2	11,3
Consumo	33,1	1 368	1 364	-0,3	15,5
Hipotecario	11,9	490	490	0,0	0,9
MN	78,5	3 190	3 232	1,3	11,4
ME	21,5	866	884	2,1	-19,5
ME (Mill. US\$)		261	267	2,1	-19,5

1/ TCF = Tipo de Cambio Fijo (S/ 3,31 por US\$)

Fuente: SBS y AFP.

Elaboración: BCRP, Sucursal Huancayo. Departamento de Estudios Económicos.

- Por tipo de crédito, respecto al mes previo, el crecimiento se registró en lo orientado a empresas (2,9 por ciento). En términos interanuales, el mayor saldo global de las colocaciones obedeció a la expansión de los créditos a personas (11,3 por ciento), siendo liderado en este caso por los créditos de consumo (15,5 por ciento).

² Se presentan los saldos de los créditos y depósitos al cierre de operaciones de julio de 2017. Cabe destacar que los saldos de las cuentas expresadas en moneda extranjera se valúan al tipo de cambio constante de enero de 2016 (S/ 3,31 por dólar), a fin de aislar el efecto de la valuación cambiaria sobre los saldos en dicha moneda.

GRÁFICO Nº 5
ICA: CRECIMIENTO DEL CREDITO DIRECTO
 (Variación % respecto a similar mes del año anterior)

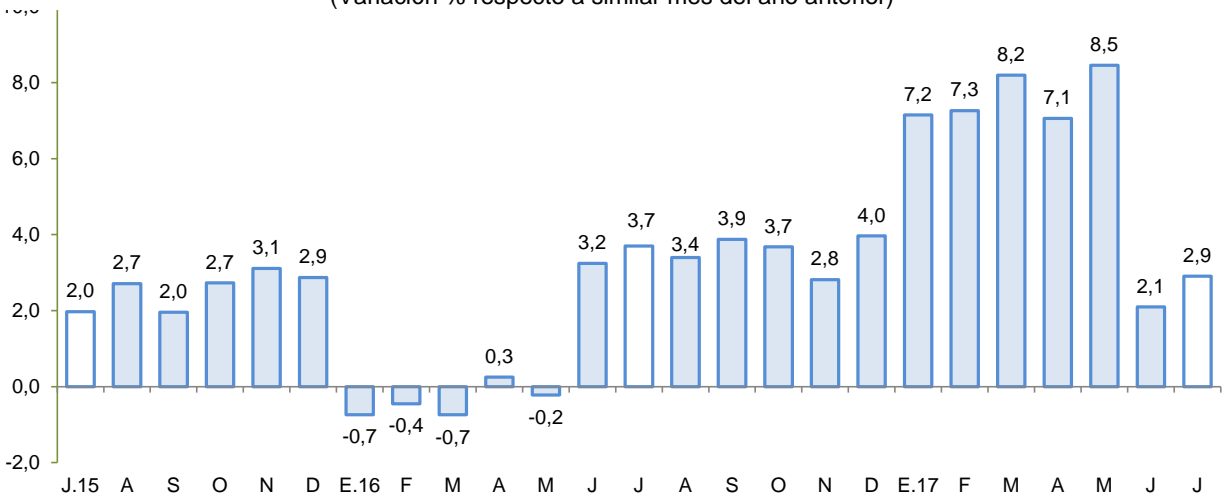

Fuente: SBS y AFP.
 Elaboración: BCRP - Sucursal Huancayo.

- El **ratio de dolarización** en los créditos alcanzó 21,5 por ciento al término de julio, nivel menor en 6,0 de punto porcentual respecto a similar mes de 2016.

GRÁFICO Nº 6
ICA: TASA DE MOROSIDAD 1/ 2/
 (En porcentaje)

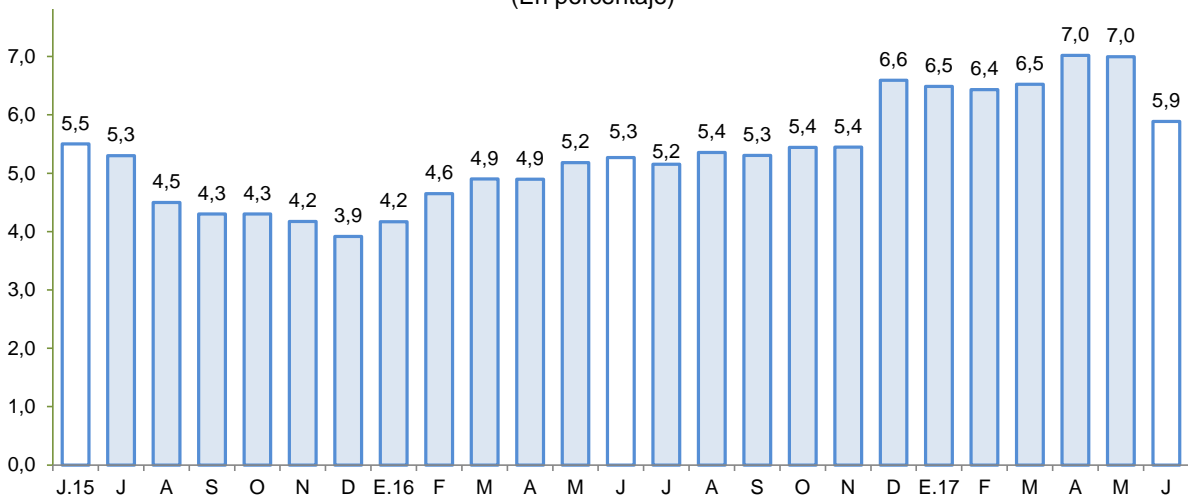

1/ Preliminar.
 2/ Morosidad = (créditos vencidos + créditos en cobranza judicial) / colocaciones brutas.
 Fuente: SBS y AFP.
 Elaboración: BCRP - Sucursal Huancayo.

- Respecto a la morosidad, al término de junio alcanzó 5,9 por ciento, nivel mayor en 0,6 de punto porcentual en comparación a similar mes del año pasado. Los mayores ratios se registraron en Agrobanco (5,3 por ciento), las Edpymes (8,6 por ciento) y las Empresas Financieras (7,2 por ciento).



2. Depósitos

- Los depósitos, sumaron S/ 2 595 millones al término de julio y mostraron un incremento de 1,3 por ciento respecto del mes previo, y de 5,8 por ciento con relación a similar mes del año pasado. En el primer caso, por los mayores saldos de la Banca Múltiple (1,7 por ciento) y de las Financieras (7,6 por ciento). De otro lado, en términos interanuales, la expansión se explicó por el incremento de las captaciones de la Banca Múltiple (4,4 por ciento), Empresas Financieras (33,2 por ciento) y Cajas Municipales (10,5 por ciento).
- Según tipo de depósito, el incremento interanual se observó principalmente en los depósitos de ahorro (3,4 por ciento) y a plazo (10,4 por ciento). De otro lado, la mayor concentración se observó en la modalidad de a plazo con una participación del 39,6 por ciento en el saldo total. Por tipo de moneda, los depósitos estuvieron conformados en un 74,7 por ciento por moneda nacional, registrándose un incremento de los saldos del orden de 0,6 por ciento respecto del mes pasado, y de 6,9 por ciento con relación a julio de 2016. De otro lado, los saldos en moneda extranjera aumentaron respecto del mes anterior (3,7 por ciento) y con relación a similar mes de año pasado (2,5 por ciento).

CUADRO N° 9
ICA: DEPÓSITOS
(Saldos en millones de soles)

	Saldos en millones de soles con TCF 1/		Tasa de crecimiento (%)	
	Jun-17	Jul-17	Mes	12 Meses
Banco de la Nación	256	253	-1,1	1,1
Banca Múltiple	1 638	1 665	1,7	4,4
Instituciones No Bancarias	667	677	1,5	11,3
Financieras	29	31	7,6	33,2
Cajas Municipales	639	647	1,2	10,5
Cajas Rurales	0	0	-	-
TOTAL	2 561	2 595	1,3	5,8
Vista	525	527	0,3	1,9
Ahorro	1 014	1 040	2,6	3,4
A plazo	1 022	1 028	0,6	10,4
MN	1 928	1 939	0,6	6,9
ME	633	657	3,7	2,5
ME (Mill. US\$)	191	198	3,7	2,5

1/ TCF = Tipo de Cambio Fijo (S/ 3,31 por US\$)

Fuente: SBS y AFP.

Elaboración: BCRP, Sucursal Huancayo. Departamento de Estudios Económicos.

GRÁFICO Nº 7
ICA: CRECIMIENTO DE LOS DEPÓSITOS
 (Variación % respecto a similar periodo del año anterior)

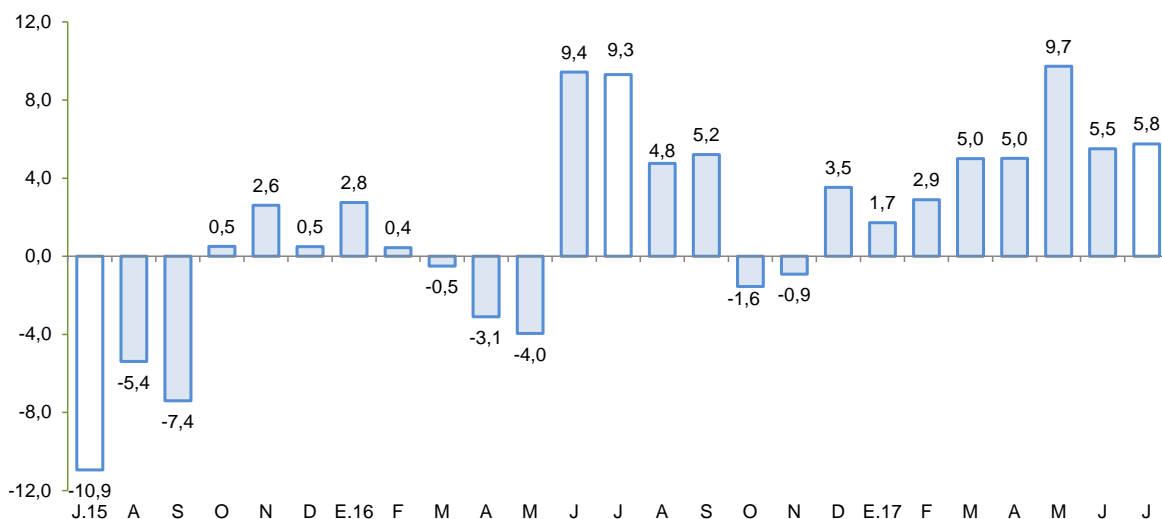

Fuente: SBS y AFP.

Elaboración: BCRP - Sucursal Huancayo.

- La tasa de dolarización fue de 25,3 por ciento en julio, nivel inferior en 0,8 de punto porcentual respecto de similar mes de 2016, lo que se explicó por el crecimiento relativo de los depósitos en moneda nacional.

IV. EJECUCIÓN DEL PRESUPUESTO DE GASTOS DEL GOBIERNO GENERAL

1. Ejecución del Presupuesto de Gastos Corrientes

- En julio, el gasto corriente no financiero disminuyó 3,3 por ciento interanual en términos reales, sobre todo por la contracción del Gobierno Nacional (-2,8 por ciento) explicado por los menores gastos en transferencias (-7,4 por ciento) en lo referente al programa nacional de alimentación escolar y cuna más. También se observó una reducción a nivel de los gobiernos locales (-12,6 por ciento) por menores gastos en compra de bienes y servicios (-17,8 por ciento) para acciones centrales y como por asignaciones presupuestarias que no resultan en productos.

CUADRO Nº 10
ICA: EJECUCIÓN DEL PRESUPUESTO DE GASTOS CORRIENTES 1/ 2/
 (Millones de soles)

	Julio			Enero - Julio		
	2 016	2 017	Var % real	2 016	2 017	Var % real
Gobierno Nacional	76,1	76,1	-2,8	395,5	416,8	2,1
Gobierno Regional	65,2	66,9	-0,3	388,3	437,9	9,3
Gobiernos locales	25,3	22,7	-12,6	145,2	141,2	-5,8
Total	166,6	165,7	-3,3	929,0	995,8	3,8

1/ Información actualizada al 31 de julio de 2017

2/ Comprende el gasto en remuneraciones y en bienes y servicios.

Fuente: MEF

Elaboración: BCRP - Sucursal Huancayo.

- En el acumulado de enero a julio, el gasto creció en 3,8 por ciento, en términos reales, sustentado en el incremento del gasto del Gobierno Nacional (2,1 por ciento) y Regional (9,3 por ciento) por mayores pagos por remuneraciones y compra de bienes y servicios.



2. Ejecución del Presupuesto de Inversiones

- En julio, la inversión pública correspondiente a los tres niveles de gobierno totalizó S/ 43,4 millones siendo menor en 24,8 por ciento con relación a julio del año pasado, debido a la menor ejecución a nivel del Gobierno Regional (-71,2 por ciento) por un efecto base ya que el año pasado se registró un devengado importante para un proyecto de agua potable en la ciudad de Ica. De otro lado, el presupuesto institucional modificado (PIM) para el 2017 fue de S/ 907 millones, habiéndose ejecutado el 21,2 por ciento. En el mismo periodo acumulado, la inversión se orientó principalmente a Educación, Transporte y Saneamiento los que en conjunto representaron el 73,2 por ciento del total ejecutado. Por nivel de gobierno, los municipios registraron el mayor desembolso en inversiones con una participación de 70,4 por ciento.

CUADRO Nº 11
ICA: EJECUCIÓN DEL PRESUPUESTO DE INVERSIONES 1/ 2/
(Millones de soles)

	Julio			Enero - Julio		
	2 016	2 017	Var % real	2 016	2 017	Var % real
Gobierno Nacional	3,3	6,1	78,4	44,8	22,0	-52,5
Gobierno Regional	24,5	7,3	-71,2	62,7	34,9	-46,0
Gobiernos locales	28,3	30,1	3,1	141,7	135,1	-7,6
Inversión Pública	56,2	43,4	-24,8	249,2	192,0	-25,3

1/ Información actualizada al 31 de julio de 2017

2/ Comprende la adquisición de activos no financieros.

Fuente: MEF

Elaboración: BCRP - Sucursal Huancayo.

GRÁFICO Nº 8
ICA: CRECIMIENTO DE LA EJECUCIÓN DEL PRESUPUESTO DE INVERSIONES
(Variación % real)

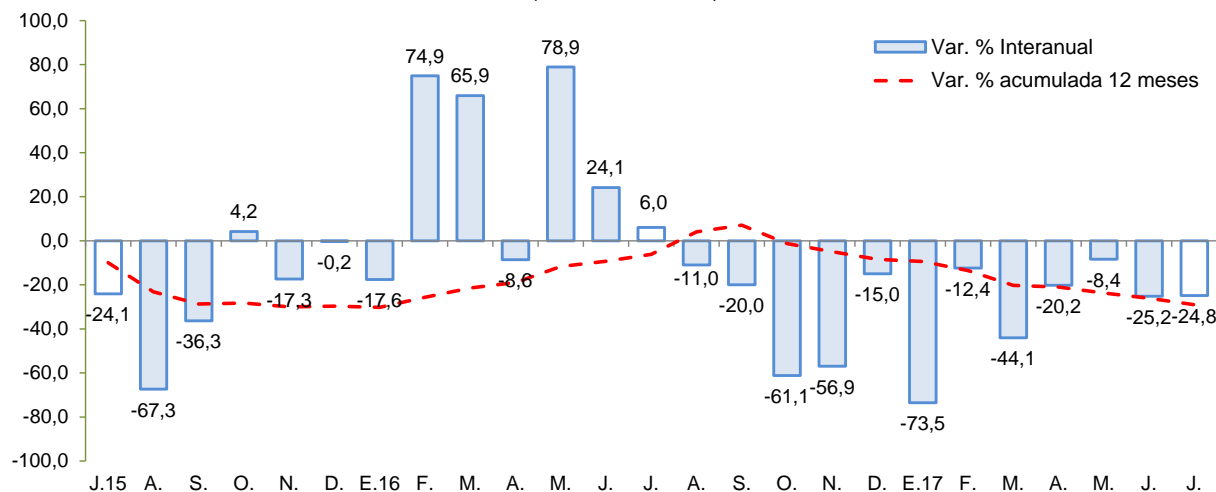

Fuente: MEF

Elaboración: BCRP - Sucursal Huancayo.

Entre los principales proyectos que se vienen ejecutando destacan:

- Instalación del servicio de readaptación social en el nuevo establecimiento penitenciario de Ica, distrito de Santiago, provincia de Ica, con un presupuesto de S/ 138,7 millones.
- Construcción de la autopista Chíncha – Ica, tramo Km 188 – Km 283 con un presupuesto de S/ 71,8 millones.
- Reemplazo de 16 puentes ubicados en los corredores viales nacionales ruta: 1s: tramo Ica - Div. Quilca - Repartición con un presupuesto de S/ 52,0 millones para el 2017.
- Mejoramiento del servicio de readaptación social en el establecimiento penitenciario de Chíncha (su PIM es de S/ 20,2 millones).
- Recuperación de los servicios eco sistémicos de regulación hídrica en las microcuencas de los ríos Yauca, Tingue y Santa Cruz en los distritos de Yauca del Rosario y Tibillo, provincias de Ica y Palpa con un presupuesto de S/ 14,9 millones.

V. ANEXOS



ANEXO 1

ICA: PRODUCCIÓN AGROPECUARIA 1/
(En toneladas)

PRODUCTOS	2016						2017						PRODUCTOS	
	JUL	AGO	SET	OCT	NOV	DIC	ENE	FEB	MAR	ABR	MAY	JUN		JUL
TOTAL AGRÍCOLA	161 866	170 356	134 465	116 598	118 756	117 694	130 877	99 362	108 366	85 055	94 899	196 659	206 607	TOTAL AGRÍCOLA
Alcachofa	253	2 474	10 242	9 779	5 500	3 685	600	0	0	0	0	0	305	Alcachofa
Algodón 2/	293	0	0	28	172	190	1 044	1 459	1 540	3 697	3 885	2 575	590	Algodón 2/
Camote	1 437	1 619	3 138	1 729	1 294	910	1 072	2 086	5 493	1 659	1 357	2 625	2 070	Camote
Cebolla amarilla	5 216	13 065	8 779	12 035	13 778	2 340	10 939	2 205	3 048	1 617	4 555	3 251	7 727	Cebolla amarilla
Cebolla cabeza roja	6 065	3 916	1 593	1 799	1 722	332	440	0	864	2 936	3 127	5 827	9 632	Cebolla cabeza roja
Espárrago	10 319	15 511	19 444	20 865	17 647	14 979	16 931	11 372	13 648	11 689	13 036	12 759	10 932	Espárrago
Maíz amarillo duro	25 737	27 907	14 311	10 342	4 668	3 805	8 302	8 142	10 421	6 174	4 715	73 271	48 396	Maíz amarillo duro
Maíz choclo	875	3 528	5 491	3 500	0	327	0	0	0	0	49	300	1 288	Maíz choclo
Mandarina	25 430	3 950	2 435	3	0	0	96	235	2 272	16 839	30 429	39 987	22 697	Mandarina
Mango	0	0	0	0	0	0	641	2 582	2 994	227	0	0	0	Mango
Naranja	16 156	4 348	3 476	0	0	0	0	0	0	0	564	4 095	12 700	Naranja
Olivo	1 457	2 575	882	0	0	0	0	0	0	0	0	176	0	Olivo
Palto	13 529	9 709	1 006	21	0	0	0	363	1 656	5 703	5 939	16 469	12 714	Palto
Pallar grano seco	366	1 754	1 338	1 947	464	363	18	54	52	82	16	548	866	Pallar grano seco
Páprika	107	113	70	12	0	0	0	99	314	301	461	256	182	Páprika
Papa	5 184	31 920	18 138	19 504	1 127	325	89	159	206	27	95	82	11 192	Papa
Pecano	159	0	0	0	0	0	0	0	0	6	361	1 616	202	Pecano
Sandía	352	128	208	490	1 610	1 549	2 600	3 048	1 487	991	513	163	247	Sandía
Tomate	2 757	3 159	2 503	3 763	17 374	26 899	18 229	9 523	8 162	2 011	3 418	3 755	2 992	Tomate
Uva	25	32	0	9 891	38 029	48 278	55 612	39 727	39 874	7 152	33	41	50	Uva
Yuca	181	160	112	0	0	0	0	0	95	731	66	211	771	Yuca
Zapallo	5 083	11 139	13 365	5 627	1 367	1 367	1 873	2 139	621	756	925	1 861	16 530	Zapallo
TOTAL PECUARIO	24 531	26 202	25 715	24 801	25 130	25 505	24 890	24 125	25 006	25 919	24 768	24 599	24 817	TOTAL PECUARIO
Carne 3/	6 513	8 275	7 344	6 260	6 434	6 725	5 997	5 682	6 275	7 325	6 297	5 826	6 595	Carne 3/
Carne de ave	5 990	7 759	6 789	5 719	5 878	6 090	5 446	5 128	5 793	6 849	5 783	5 334	6 060	Carne de ave
Carne de porcino	318	312	345	354	384	429	366	315	300	299	322	297	327	Carne de porcino
Carne de vacuno	177	179	189	166	152	178	164	220	162	159	167	171	180	Carne de vacuno
Carne de caprino	21	19	16	15	15	21	16	14	15	14	20	18	21	Carne de caprino
Carne de ovino	7	6	5	5	5	8	5	5	5	5	5	5	6	Carne de ovino
Huevos	13 428	13 330	13 246	13 222	13 387	13 405	13 477	13 635	13 629	13 477	13 172	13 451	13 475	Huevos
Leche de vacuno	24 531	26 202	25 715	24 801	25 130	25 505	24 890	24 125	25 006	25 919	24 768	24 599	24 817	Leche de vacuno

1/ Información preliminar.

2/ Incluye las variedades tanguis, hazera y pima.

3/ Peso neto.

Fuente: MINAGRI

Elaboración: BCRP - Sucursal Huancayo.



ANEXO 2

ICA: SUPERFICIE SEMBRADA 1/
(En hectáreas)

CULTIVO	2015-2016	2016-2017												CULTIVO
	JUL	AGO	SET	OCT	NOV	DIC	ENE	FEB	MAR	ABR	MAY	JUN	JUL	
Cultivos Transitorios														Cultivos Transitorios
Alcachofa	12	0	0	12	0	0	0	0	95	393	1 046	355	0	Alcachofa
Algodón 2/	719	386	932	2 164	389	46	32	40	58	520	672	151	733	Algodón 2/
Arveja grano verde	0	0	6	11	16	0	14	6	0	9	5	12	5	Arveja grano verde
Camote	40	51	102	234	55	54	99	121	137	65	56	51	98	Camote
Cebolla cabeza roja	15	0	23	0	0	0	362	156	26	90	29	32	20	Cebolla cabeza roja
Cebolla amarilla	115	97	64	25	47	52	70	50	99	280	120	630	285	Cebolla amarilla
Cebolla	130	100	90	28	50	54	434	208	127	372	149	662	305	Cebolla
Frijol grano seco	11	5	1	14	0	0	0	6	23	83	61	107	19	Frijol grano seco
Garbanzo grano seco	0	0	0	0	0	0	0	0	2	104	111	20	6	Garbanzo grano seco
Maíz amarillo duro	519	684	1 088	1 525	582	393	7 818	5 797	2 323	1 165	820	690	779	Maíz amarillo duro
Maíz choclo	0	50	0	0	0	0	0	19	90	277	504	412	15	Maíz choclo
Pallar grano seco	3	35	34	55	9	0	19	880	1 578	1 622	366	72	45	Pallar grano seco
Pallar grano verde	0	0	0	0	0	15	0	58	94	36	0	0	0	Pallar grano verde
Papa	2	18	19	24	0	0	3	12	47	1 139	1 814	469	389	Papa
Páprika	0	2	41	110	46	44	18	2	5	0	0	12	8	Páprika
Quinua	0	0	0	0	0	0	0	0	0	0	0	0	0	Quinua
Tomate	245	127	114	115	58	54	17	28	65	47	152	227	229	Tomate
Zapallo	39	53	67	35	20	26	23	250	378	336	130	46	51	Zapallo
Cultivos Permanentes														Cultivos Permanentes
Alfalfa	145	107	35	2	43	0	0	0	0	0	87	78	118	Alfalfa
Espárrago	25	44	99	13	35	0	25	64	77	0	137	4	104	Espárrago
Granado	3	0	0	47	28	2	0	38	30	2	30	0	12	Granado
Mandarina	30	9	2	58	159	4	14	21	0	0	95	3	4	Mandarina
Naranja	1	0	0	2	0	0	0	0	0	4	0	0	0	Naranja
Olivo	0	0	20	2	0	0	0	0	0	0	0	0	0	Olivo
Palta	3	6	55	56	59	14	16	0	3	1	27	10	46	Palta
Sandía	35	64	69	91	15	46	23	8	5	3	40	46	31	Sandía
Uva	0	301	188	135	17	252	181	130	0	120	313	10	51	Uva

1/ Cifras preliminares.

2/ Incluye las variedades tanguis, hazera y pima.

Fuente: DIA - Ica

Elaboración: BCRP - Sucursal Huancayo.



ANEXO 3

ICA: PRODUCCIÓN MINERA 1/

PRODUCTOS	2016						2017							PRODUCTOS
	JUL	AGO	SET	OCT	NOV	DIC	ENE	FEB	MAR	ABR	MAY	JUN	JUL	
MINERÍA METÁLICA														MINERÍA METÁLICA
Hierro (TMF)	652 772	692 500	263 289	590 512	697 108	583 264	741 373	667 313	833 369	718 227	816 711	805 556	748 307	Hierro (TMF)
Zinc (TMF)	17 208	16 254	14 310	14 460	15 444	15 437	15 943	15 237	10 209	13 908	12 352	12 696	12 136	Zinc (TMF)
Cobre (TMF)	2 994	3 683	3 440	3 264	3 539	4 474	3 063	3 067	3 603	4 198	4 299	3 742	4 973	Cobre (TMF)
Plata (KGF)	12 453	13 409	10 578	11 880	13 286	8 654	11 410	7 872	10 605	9 761	9 435	12 510	10 356	Plata (KGF)
Plomo (TMF)	1 855	1 969	1 673	1 519	1 527	1 076	1 904	1 292	1 168	1 150	1 027	1 515	1 149	Plomo (TMF)
Oro (KGF)	21	24	25	17	13	15	13	11	12	15	14	18	12	Oro (KGF)

1/ Cifras preliminares

Fuente: MINEM.

Elaboración: BCRP - Sucursal Huancayo.



ANEXO 4

ICA: PRODUCCIÓN MANUFACTURERA PRIMARIA
(Variación porcentual)

Ramas de Actividad	2016							2017							Ramas de Actividad
	JUL	AGO	SET	OCT	NOV	DIC	ENE	FEB	MAR	ABR	MAY	JUN	JUL		
Refinación de Metales	-9,5	6,5	189,0	-13,4	-25,8	-24,3	-69,7	5,7	0,4	2,8	1,7	-17,9	-1,1	Refinación de Metales	
Estaño	-9,5	6,5	189,0	-13,4	-25,8	-24,3	-69,7	5,7	0,4	2,8	1,7	-17,9	-1,1	Estaño	
Productos pesqueros	3171,0	-	-	-	-96,8	-97,1	108,5	-	-	-	-	190,0	-78,1	Productos pesqueros	
Harina de Pescado	3170,9	-	-	-	-96,8	-97,1	120,2	-	-	-	-	207,7	-77,2	Harina de Pescado	
Aceite de Pescado	3171,8	-	-	-	-95,8	-97,2	10,9	-	-	-	-	47,1	-89,5	Aceite de Pescado	
Hidrocarburos Líquidos	11,4	29,2	7,6	-5,9	0,8	-6,4	54,8	0,3	-11,5	-10,9	-13,7	-4,0	-32,5	Hidrocarburos Líquidos	
Glp	9,0	36,3	9,9	-7,9	1,2	-5,4	56,7	-1,0	-13,1	-9,3	-13,6	-3,4	-8,0	Glp	
Gasolina Natural (NAFTA)	16,1	24,2	8,4	0,0	4,1	-3,5	59,4	7,7	-7,0	-8,8	-9,8	0,4	-59,2	Gasolina Natural (NAFTA)	
Destilados Medios	3,3	20,2	-5,8	-21,5	-15,4	-23,1	25,2	-23,5	-25,0	-28,3	-32,0	-25,8	-26,9	Destilados Medios	
TOTAL	29,7	26,6	14,1	-6,6	-12,6	-18,9	46,3	0,8	-10,5	-4,8	11,9	6,1	-37,7	TOTAL	

1/ Cifras preliminares

Fuente: MINEM y PRODUCE

Elaboración: BCRP - Sucursal Huancayo.



ANEXO 5

ICA: EXPORTACIONES POR GRUPO DE PRODUCTO 1/
(Millones de US\$ FOB)

TIPO	2016 1/						2017 1/							TIPO
	JUL	AGO	SET	OCT	NOV	DIC	ENE	FEB	MAR	ABR	MAY	JUN	JUL	
PRODUCTOS TRADICIONALES	147,3	139,6	107,6	133,5	149,8	152,4	166,1	150,5	159,1	183,7	146,0	143,7	148,4	PRODUCTOS TRADICIONALES
Pesqueros	8,4	19,1	14,2	4,1	1,9	0,9	1,9	1,8	4,5	0,5	3,6	15,5	10,6	Pesqueros
Agrícolas	0,0	0,2	0,0	0,1	0,2	0,0	0,0	0,1	0,1	0,3	0,2	0,1	0,1	Agrícolas
Mineros	76,8	78,0	41,0	69,6	87,5	88,2	103,4	90,0	106,9	117,9	96,7	71,6	78,7	Mineros
Petróleo crudo y derivados	62,2	42,3	52,3	59,7	60,1	63,3	60,8	58,6	47,6	65,0	45,6	56,5	59,0	Petróleo crudo y derivados
PRODUCTOS NO TRADICIONALES	104,2	95,1	78,6	80,0	105,0	181,0	167,7	113,1	82,7	90,0	91,6	74,7	109,0	PRODUCTOS NO TRADICIONALES
Agropecuarios	76,6	70,8	61,1	60,6	81,7	157,7	139,0	86,2	58,7	59,5	62,2	54,3	87,5	Agropecuarios
Maderas y papeles, y sus manufacturas	1,3	1,2	1,2	1,1	0,8	1,0	1,2	0,8	1,5	1,3	1,2	0,9	1,1	Maderas y papeles, y sus manufacturas
Metal - mecánico	0,0	0,0	0,0	0,2	0,1	0,1	0,1	0,0	0,0	0,0	0,0	0,0	0,2	Metal - mecánico
Minería no metálica	0,0	0,7	0,9	0,0	0,9	0,0	1,9	1,6	0,0	0,0	0,3	0,0	0,3	Minería no metálica
Pesqueros	5,3	4,6	5,7	5,4	6,6	6,3	4,0	7,3	6,1	6,6	7,3	5,6	5,0	Pesqueros
Químicos	0,1	0,1	0,1	0,0	0,2	0,3	0,1	0,1	0,1	0,1	0,1	0,1	0,0	Químicos
Sidero - metalúrgico	10,1	8,3	1,1	1,7	8,8	8,7	14,1	8,8	6,8	15,3	13,1	4,3	4,2	Sidero - metalúrgico
Textiles	10,7	9,3	8,5	11,1	6,0	7,0	7,5	8,3	9,5	7,1	7,4	9,6	10,7	Textiles
Otros	0,0	0,0	0,0	0,0	0,0	0,0	0,0	0,0	0,0	0,0	0,0	0,0	0,0	Otros
OTROS	0,0	0,0	0,0	0,0	0,0	0,0	0,0	0,0	0,0	0,0	0,0	0,0	0,0	OTROS
TOTAL EXPORTACIONES	251,5	234,7	186,2	213,5	254,8	333,5	333,8	263,6	241,9	273,7	237,6	218,5	257,5	TOTAL EXPORTACIONES

1/ Cifras Preliminares.

Fuente: SUNAT.

Elaboración: BCRP - Sucursal Huancayo.



ANEXO 6

**ICA: IMPORTACIONES POR EL PUERTO DE PISCO 1/
(Millones de US\$ FOB)**

TIPO	2016						2017 1/							TIPO	
	JUL	AGO	SET	OCT	NOV	DIC	ENE	FEB	MAR	ABR	MAY	JUN	JUL		
I. BIENES DE CONSUMO	0,0	0,0	0,0	0,0	0,0	0,0	0,0	0,0	0,0	0,0	0,0	0,0	0,0	0,0	I. BIENES DE CONSUMO
Bienes de consumo no duradero	0,0	0,0	0,0	0,0	0,0	0,0	0,0	0,0	0,0	0,0	0,0	0,0	0,0	0,0	Bienes de consumo no duradero
Bienes de consumo duradero	0,0	0,0	0,0	0,0	0,0	0,0	0,0	0,0	0,0	0,0	0,0	0,0	0,0	0,0	Bienes de consumo duradero
II. MATERIAS PRIMAS Y PROD. INTERMEDIOS	18,8	53,5	11,7	29,3	19,8	13,7	24,6	24,4	21,6	21,5	27,6	12,9	25,2	II. MATERIAS PRIMAS Y PROD. INTERMEDIOS	
Combustibles, lubricantes y prod. conexos	0,0	0,0	0,0	0,0	0,0	0,0	0,0	0,0	1,6	0,0	0,0	1,0	0,0	0,0	Combustibles, lubricantes y prod. conexos
MP y prod. intermedios para la agricultura	3,3	4,3	0,5	3,5	3,6	3,6	2,5	0,0	4,4	3,0	1,4	2,1	1,3	1,3	MP y prod. intermedios para la agricultura
MP y prod. intermedios para la industria	15,5	49,2	11,1	25,8	16,2	10,1	22,2	24,4	15,6	18,5	26,2	9,8	23,9	23,9	MP y prod. intermedios para la industria
III. BIENES DE CAPITAL Y MATERIALES DE CONST.	6,8	0,0	0,0	0,0	0,9	0,0	0,0	0,0	0,0	0,0	0,0	10,1	30,9	III. BIENES DE CAPITAL Y MATERIALES DE CONST.	
Materiales de construcción	0,2	0,0	0,0	0,0	0,0	0,0	0,0	0,0	0,0	0,0	0,0	0,0	0,0	0,0	Materiales de construcción
Bienes de capital para la agricultura	0,0	0,0	0,0	0,0	0,0	0,0	0,0	0,0	0,0	0,0	0,0	0,0	0,0	0,0	Bienes de capital para la agricultura
Bienes de capital para la industria	6,6	0,0	0,0	0,0	0,9	0,0	0,0	0,0	0,0	0,0	0,0	10,1	30,9	Bienes de capital para la industria	
Equipos de transporte	0,0	0,0	0,0	0,0	0,0	0,0	0,0	0,0	0,0	0,0	0,0	0,0	0,0	0,0	Equipos de transporte
TOTAL	25,7	53,5	11,7	29,3	20,7	13,7	24,6	24,4	21,6	21,5	27,6	23,0	56,1	TOTAL EXPORTACIONES	

1/ Cifras Preliminares.

Fuente: SUNAT.

Elaboración: BCRP - Sucursal Huancayo.



ANEXO 7

ICA: INGRESOS CORRIENTES DEL GOBIERNO CENTRAL
(Millones de soles)

	2016						2017							
	JUL	AGO	SET	OCT	NOV	DIC	ENE	FEB	MAR	ABR	MAY	JUN	JUL	
I. INGRESOS TRIBUTARIOS	72,5	83,9	64,7	62,7	64,4	60,6	79,4	53,3	75,1	86,6	52,1	66,1	61,6	I. INGRESOS TRIBUTARIOS
1). Impuesto a la Renta	19,4	25,5	23,9	21,9	21,5	23,9	28,3	20,2	36,1	44,5	18,0	15,8	22,5	1). Impuesto a la Renta
Personas Naturales	5,8	6,9	7,1	7,7	7,7	9,3	8,3	6,2	6,7	15,5	7,8	6,3	6,8	Personas Naturales
Personas Jurídicas	12,9	18,4	16,4	14,1	13,6	13,9	19,6	13,8	12,1	9,3	8,3	8,6	10,6	Personas Jurídicas
Regularización	0,7	0,2	0,4	0,1	0,2	0,7	0,3	0,2	17,2	19,6	1,9	0,9	5,0	Regularización
2). Impuesto a las Importaciones	2,0	1,2	1,5	1,0	1,4	0,0	0,0	0,0	0,3	1,0	2,1	0,0	1,3	2). Impuesto a las Importaciones
3). Impuesto General a las Ventas (IGV)	45,0	48,0	32,3	32,5	35,9	30,7	47,0	30,2	34,7	34,1	27,0	41,2	29,9	3). Impuesto General a las Ventas (IGV)
Operaciones Internas	23,2	23,5	20,6	18,9	21,8	22,0	29,5	17,3	23,5	19,3	18,4	21,5	19,7	Operaciones Internas
Operaciones Externas	21,8	24,5	11,7	13,7	14,1	8,7	17,5	12,9	11,3	14,8	8,6	19,7	10,2	Operaciones Externas
4. Impuesto Selectivo al Consumo (ISC)	0,6	0,8	0,5	0,7	0,7	0,9	1,7	0,2	1,7	0,2	0,2	1,1	0,4	4. Impuesto Selectivo al Consumo (ISC)
5). Otros Ingresos Tributarios	5,6	8,3	6,5	6,4	5,0	5,1	2,5	2,8	2,2	6,8	4,9	8,1	7,5	5). Otros Ingresos Tributarios
II. INGRESOS NO TRIBUTARIOS	2,3	1,9	2,8	1,2	1,6	1,6	1,9	0,9	0,6	0,6	1,1	0,7	1,3	II. INGRESOS NO TRIBUTARIOS
TOTAL INGRESOS (I+II)	74,8	85,8	67,5	63,9	66,1	62,2	81,3	54,2	75,7	87,2	53,2	66,9	62,9	TOTAL INGRESOS (I+II)

Fuente: SUNAT

Elaboración: BCRP - Sucursal Huancayo.



ANEXO 8

ICA: EJECUCIÓN DEL PRESUPUESTO DE GASTOS DEL GOBIERNO NACIONAL 1/
(Millones de soles)

	2016						2017							
	JUL	AGO	SET	OCT	NOV	DIC	ENE	FEB	MAR	ABR	MAY	JUN	JUL	
GASTOS NO FINANCIEROS	79,4	65,0	58,7	63,6	58,9	105,2	49,3	57,8	63,3	68,3	67,5	57,5	82,2	GASTOS NO FINANCIEROS
a. GASTOS CORRIENTES	76,1	56,2	56,9	56,9	56,0	77,8	49,3	52,7	61,1	59,1	62,8	55,7	76,1	a. GASTOS CORRIENTES
1. Personal y obligaciones sociales	26,8	22,8	21,3	20,2	22,8	25,0	25,8	23,9	24,9	23,6	23,8	22,6	27,8	1. Personal y obligaciones sociales
2. Pensiones y prestaciones sociales	32,1	16,1	16,1	17,0	16,5	29,4	16,8	15,9	16,6	15,9	16,9	16,7	31,7	2. Pensiones y prestaciones sociales
3. Bienes y servicios	11,8	9,8	10,7	11,9	11,0	18,3	6,0	7,8	14,3	9,8	16,3	9,7	12,6	3. Bienes y servicios
4. Donaciones y transferencias 2/	0,4	0,1	0,0	0,3	0,4	0,2	0,2	0,0	0,5	0,3	0,1	0,1	0,2	4. Donaciones y transferencias 2/
5. Otros gastos	4,9	7,4	8,8	7,6	5,3	4,9	0,5	5,2	4,7	9,5	5,7	6,5	3,8	5. Otros gastos
b. GASTOS DE CAPITAL	3,3	8,8	1,9	6,7	2,8	27,4	0,0	5,0	2,2	9,2	4,7	1,8	6,1	b. GASTOS DE CAPITAL
1. Adquisición de activos no financieros	3,3	5,3	1,7	6,7	2,8	26,8	0,0	5,0	1,8	2,6	4,7	1,8	6,1	1. Adquisición de activos no financieros
2. Donaciones y transferencias 2/	0,0	3,5	0,1	0,0	0,0	0,5	0,0	0,0	0,5	6,7	0,0	0,0	0,0	2. Donaciones y transferencias 2/
3. Otros gastos de capital	0,0	0,0	0,0	0,1	0,0	0,1	0,0	0,0	0,0	0,0	0,0	0,0	0,0	3. Otros gastos de capital

1/ Información actualizada al 31 de julio de 2017

2/ Neto de transferencias intergubernamentales.

Fuente: MEF

Elaboración: BCRP - Sucursal Huancayo.

ANEXO 9

**ICA: EJECUCIÓN DEL PRESUPUESTO DE GASTOS DEL GOBIERNO REGIONAL 1/
(Millones de soles)**

	2016						2017							
	JUL	AGO	SET	OCT	NOV	DIC	ENE	FEB	MAR	ABR	MAY	JUN	JUL	
GASTOS NO FINANCIEROS	89,7	65,5	64,7	61,9	73,1	116,5	58,3	65,5	61,0	69,9	72,1	71,9	74,2	GASTOS NO FINANCIEROS
a. GASTOS CORRIENTES	65,2	60,0	59,5	55,8	68,6	91,5	58,0	54,9	58,6	64,3	67,0	68,3	66,9	a. GASTOS CORRIENTES
1. Personal y obligaciones sociales	43,6	38,6	38,7	37,0	41,2	51,1	43,6	39,1	37,2	42,1	40,8	40,1	44,2	1. Personal y obligaciones sociales
2. Pensiones y prestaciones sociales	9,7	9,8	7,8	7,6	9,3	14,0	10,1	8,0	8,7	8,1	9,2	8,0	10,0	2. Pensiones y prestaciones sociales
3. Bienes y servicios	11,9	11,5	13,0	11,2	16,8	24,1	4,2	7,5	12,4	13,9	11,5	11,1	12,5	3. Bienes y servicios
4. Donaciones y transferencias	0,0	0,0	0,0	0,0	0,0	0,0	0,0	0,0	0,0	0,0	0,0	0,0	0,0	4. Donaciones y transferencias
5. Otros gastos	0,0	0,1	0,0	0,0	1,4	2,2	0,0	0,2	0,3	0,1	5,4	9,1	0,2	5. Otros gastos
b. GASTOS DE CAPITAL	24,5	5,5	5,2	6,1	4,5	25,0	0,3	10,6	2,4	5,6	5,1	3,6	7,3	b. GASTOS DE CAPITAL
1. Adquisición de activos no financieros	24,5	5,5	5,2	6,1	4,5	25,0	0,3	10,6	2,4	5,6	5,1	3,6	7,3	1. Adquisición de activos no financieros
2. Donaciones y transferencias	0,0	0,0	0,0	0,0	0,0	0,0	0,0	0,0	0,0	0,0	0,0	0,0	0,0	2. Donaciones y transferencias
3. Otros gastos de capital	0,0	0,0	0,0	0,0	0,0	0,0	0,0	0,0	0,0	0,0	0,0	0,0	0,0	3. Otros gastos de capital

1/ Información actualizada al 31 de julio de 2017

Fuente: MEF

Elaboración: BCRP - Sucursal Huancayo.



ANEXO 10

ICA: EJECUCIÓN DEL PRESUPUESTO DE GASTOS DE LOS GOBIERNOS LOCALES 1/
(Millones de soles)

	2016						2017							
	JUL	AGO	SET	OCT	NOV	DIC	ENE	FEB	MAR	ABR	MAY	JUN	JUL	
GASTOS NO FINANCIEROS	53,6	33,4	44,8	31,6	33,2	76,3	17,2	36,1	47,5	37,4	45,7	39,7	53,0	GASTOS NO FINANCIEROS
a. GASTOS CORRIENTES	25,3	17,8	20,0	18,9	18,8	27,9	14,9	15,3	25,4	18,9	23,4	20,5	22,7	a. GASTOS CORRIENTES
1. Personal y obligaciones sociales	8,7	5,3	5,4	6,1	5,7	7,4	7,4	5,3	8,8	4,7	6,3	5,5	8,6	1. Personal y obligaciones sociales
2. Pensiones y prestaciones sociales	1,3	1,0	1,1	1,1	1,1	2,7	0,6	0,4	0,8	0,9	1,3	1,0	1,3	2. Pensiones y prestaciones sociales
3. Bienes y servicios	14,8	11,1	13,0	11,3	11,7	17,5	6,6	9,2	15,4	12,8	15,3	13,4	12,5	3. Bienes y servicios
4. Donaciones y transferencias	0,0	0,0	0,0	0,0	0,0	0,0	0,0	0,0	0,0	0,0	0,0	0,0	0,0	4. Donaciones y transferencias
5. Otros gastos	0,5	0,4	0,5	0,4	0,4	0,3	0,3	0,4	0,4	0,4	0,6	0,5	0,3	5. Otros gastos
b. GASTOS DE CAPITAL	28,3	15,5	24,7	12,7	14,4	48,4	2,2	20,8	22,1	18,5	22,2	19,2	30,3	b. GASTOS DE CAPITAL
1. Adquisición de activos no financieros	28,3	15,5	24,6	12,7	14,4	48,4	2,2	20,8	22,1	18,5	22,2	19,2	30,1	1. Adquisición de activos no financieros
2. Donaciones y transferencias	0,0	0,0	0,1	0,0	0,1	0,0	0,0	0,0	0,0	0,0	0,0	0,0	0,2	2. Donaciones y transferencias
3. Otros gastos de capital	0,0	0,0	0,0	0,0	0,0	0,0	0,0	0,0	0,0	0,0	0,0	0,0	0,0	3. Otros gastos de capital

1/ Información actualizada al 31 de julio de 2017

Fuente: MEF

Elaboración: BCRP - Sucursal Huancayo.

ANEXO 11

ICA: MOROSIDAD 1/
(En porcentajes)

	2016							2017						
	JUN	JUL	AGO	SET	OCT	NOV	DIC	ENE	FEB	MAR	ABR	MAY	JUN	
I. BANCA MÚLTIPLE	5,7	5,6	5,9	5,9	6,1	6,2	6,2	5,6	5,6	5,7	6,4	6,4	6,4	I. BANCA MÚLTIPLE
II. INSTITUCIONES NO BANCARIAS														II. INSTITUCIONES NO BANCARIAS
Empresas Financieras	7,4	7,1	7,2	7,3	7,5	6,9	6,6	7,0	6,6	6,7	7,2	7,4	7,2	Empresas Financieras
Cajas Municipales	5,6	5,7	5,4	5,2	5,1	4,6	4,2	4,5	4,5	4,4	4,4	4,4	4,1	Cajas Municipales
Cajas Rurales	-	-	-	-	-	-	-	-	-	-	-	-	-	Cajas Rurales
Edpymes	10,5	9,7	7,6	7,5	8,8	8,3	8,0	7,8	7,4	8,7	10,2	9,4	8,6	Edpymes
III. ENTIDADES ESTATALES	-	-	-	-	-	-	-	-	-	-	-	-	-	III. ENTIDADES ESTATALES
Banco de la Nación 2/	1,2	1,2	1,2	1,2	1,2	1,2	1,2	1,2	1,2	1,2	1,2	1,3	1,3	Banco de la Nación 2/
Agrobanco 3/	0,5	0,5	0,5	0,4	0,5	0,7	17,1	20,0	19,9	20,9	20,3	20,3	5,3	Agrobanco 3/
Total	5,3	5,2	5,4	5,3	5,4	5,4	6,6	6,5	6,4	6,5	7,0	7,0	5,9	Total

1/ Cifras preliminares.

2/ Sólo considera los créditos de consumo e hipotecario

3/ No considera los créditos a las demás empresas del sector.

Fuente: SBS y AFP

Elaboración: BCRP - Sucursal Huancayo.