

BANCO CENTRAL DE RESERVA DEL PERÚ
SUCURSAL HUANCAYO



ICA: Síntesis de Actividad Económica
Abril 2017¹

Departamento de Estudios Económicos

¹ En el presente informe participaron Francisco Callupe Casaño y Sergio Carrasco Mamani.

ÍNDICE

Página

RESUMEN EJECUTIVO	3
I. ACTIVIDAD PRODUCTIVA	5
1. Actividad primaria	5
1.1 Sector agropecuario	5
1.2 Sector pesca	6
1.3 Sector minería	7
2. Otros indicadores sectoriales	8
2.1 Sub sector manufactura primaria	8
2.2 Arribos a los establecimientos de hospedaje	9
II. SECTOR EXTERNO	10
1. Exportaciones	10
III. CRÉDITO Y DEPÓSITOS	12
1. Créditos	12
2. Depósitos	14
IV. EJECUCIÓN DEL PRESUPUESTO DE GASTOS DEL GOBIERNO GENERAL	15
1. Ejecución del presupuesto de Gastos Corrientes	15
2. Ejecución del presupuesto de Inversiones	16
VI. ANEXOS	18



RESUMEN EJECUTIVO

Principales hechos de importancia

- En abril, en cuanto a la actividad primaria, se observaron resultados positivos al crecer la producción del sector agropecuario (0,8 por ciento), pesquero (585,2 por ciento) y minero (2,5 por ciento). De otro lado, en lo que respecta al periodo de enero a abril, se observó resultados mixtos, con un crecimiento en el sector agropecuario (1,0 por ciento) y pesquero (159,6 por ciento), pero una disminución en minería (-1,3 por ciento).
- En cuanto a los otros indicadores de actividad económica en la región, destacó en abril de 2017 el crecimiento del crédito directo total (7,1 por ciento), no obstante disminuyó la producción industrial primaria (-4,8 por ciento) y la inversión pública (-20,1 por ciento).

Actividad primaria

- El **sector agropecuario** creció 0,8 por ciento interanual en abril, debido a la mayor producción pecuaria (11,2 por ciento) como huevo (1,6 por ciento) y carne de aves (30,9 por ciento).
- La **actividad pesquera** creció 585,2 por ciento interanual en abril, por la mayor pesca para consumo humano directo (122,3 por ciento) e indirecto (4 783,3 por ciento).
- La **actividad minera** aumentó 2,5 por ciento, por la mayor producción de hierro (8,6 por ciento) y cobre (30,7 por ciento).

Otros indicadores de actividad económica

- La **actividad manufacturera primaria** cayó 9,9 por ciento, con relación a abril de 2016, debido a la menor producción de hidrocarburos líquidos (-10,1 por ciento).
- Los **arribos a los establecimientos de hospedaje** en abril de 2017, aumentaron en 12,0 por ciento respecto de similar mes del año previo, por la mayor afluencia de turistas nacionales (13,4 por ciento) y extranjeros (5,1 por ciento).
- El **crédito directo total** en la región (S/ 4 243 millones) aumentó 7,1 por ciento con relación a abril de 2016. De otro lado, los **créditos de consumo** registraron un crecimiento de 12,1 por ciento, aunque disminuyeron los **créditos hipotecarios** (-2,0 por ciento).
- Por su parte, la **inversión pública** (S/ 26,7 millones) disminuyó 20,1 por ciento, por la contracción en la ejecución a nivel del Gobierno Central como de los municipios. En cuanto a los proyectos de inversión pública con mayor desembolso en el mes, destacaron: Ampliación, adecuación y mejoramiento de la capacidad de respuesta del centro de operaciones de emergencia de la región Ica (S/ 3,5 millones); Mejoramiento del servicio de agua potable en la localidad de Changuillo y los centros poblados La Legua, San Javier, Chiquerillo, San Juan, Nueva Esperanza, La Merced, y Cabildo, del distrito de Changuillo, provincia de Nasca (S/ 1,7 millones); Mejoramiento del servicio de agua potable en diversos sectores del distrito y provincia de Ica (S/ 1,6 millones); Mejoramiento del sistema de agua potable para los centros poblados de Huarango Mocho, San Caros, Cristo Rey, Santa Vicenta, Virgen de Chapi, La Campiña, Nueva Santa Lucía, La Castellana y Los Castillos del distrito de Santiago, provincia de Ica (S/ 1,2 millones); y Mejoramiento de las veredas y construcción de bermas con adoquinado en las principales calles del distrito de Marcona, provincia de Nasca (S/ 1,1 millones).

CUADRO N° 1
ICA: OTROS INDICADORES DE ACTIVIDAD ECONÓMICA
 (Variación % respecto a similar mes del año anterior)

	Nov. 16	Dic. 16	Ene.17	Feb.17	Mar.17	Abr.17
Producción industrial primaria 1/	↓ -12,6	↓ -18,9	↑ 46,3	↑ 0,8	↓ -10,5	↓ -4,8
Arribos a los establec. de hospedaje	↑ 3,9	↓ -4,9	↑ 0,8	↑ 0,2	↓ -18,3	↑ 12,0
Crédito total 2/	↑ 2,8	↑ 4,0	↑ 7,2	↑ 7,3	↑ 8,2	↑ 7,1
Crédito de consumo 2/	↑ 11,2	↑ 10,6	↑ 10,0	↑ 11,4	↑ 11,0	↑ 12,1
Crédito hipotecario 2/	↓ -6,0	↓ -4,5	↓ -4,7	↓ -2,9	↓ -3,1	↓ -2,0
Inversión pública 2/	↓ -56,9	↓ -16,0	↓ -73,5	↓ -12,4	↓ -44,1	↓ -20,1

1/ En términos reales.

2/ En términos nominales.

Fuentes: BCRP - Sucursal Huancayo, MINEM, PRODUCE, MINCETUR, SBS y MEF.

I. ACTIVIDAD PRODUCTIVA

1. Actividad primaria

1.1 Sector agropecuario

- La actividad agropecuaria creció 0,8 por ciento en el cuarto mes del año, por la mayor producción pecuaria (11,2 por ciento), aunque fue contrarrestado parcialmente por la menor producción agrícola (-6,5 por ciento). De otro lado, en el acumulado, el sector registró un crecimiento de 1,0 por ciento, sustentado en el avance de la parte pecuaria (8,5 por ciento).

CUADRO N° 2
ICA: SECTOR AGROPECUARIO 1/
(Toneladas)

Subsectores	Estructura Porcentual 2015 2/	Abril			Contribución al crecimiento 3/	Enero - Abril			Contribución al crecimiento 3/
		2016	2017	Var.%		2016	2017	Var.%	
PRODUCCIÓN AGRÍCOLA	65,7			-6,5	-3,8			-3,1	-2,0
Orientado al mercado externo y agroindustria 2/	58,5			-3,9	-2,0			-1,5	-0,9
Espárrago	18,8	10 470	11 043	5,5	1,0	48 244	52 994	9,8	1,8
Uva	13,7	3 107	1 500	-51,7	-1,3	128 404	136 668	6,4	1,5
Algodón 1/	4,8	9 317	4 972	-46,6	-6,4	18 126	9 015	-50,3	-2,9
Tomate	3,1	1 715	2 000	16,6	0,1	34 040	37 914	11,4	0,3
Maíz amarillo duro	5,0	13 356	16 407	22,8	1,2	67 520	43 366	-35,8	-2,0
Cebolla cabeza amarilla	2,8	0	1 617	-	0,0	12 183	17 807	46,2	0,4
Páprika	0,7	144	150	4,4	0,0	916	563	-38,5	-0,3
Mandarina	2,5	14 738	17 898	21,4	1,3	18 515	20 501	10,7	0,2
Palto	2,8	4 185	4 997	19,4	0,5	7 981	7 016	-12,1	-0,1
Alcachofa	1,5	0	0	-	0,0	0	600	-	0,0
Pallar grano seco	0,8	20	5	-74,5	0,0	253	140	-44,6	0,0
Tangelo	1,0	0	0	-	0,0	0	0	-	0,0
Pecano	0,6	7	12	60,3	0,0	7	12	60,3	0,0
Orientado al mercado interno	7,2			-26,6	-1,8			-24,3	-1,1
Papa	1,9	81	100	24,2	0,0	263	554	110,3	0,0
Zapallo	1,1	1 786	2 383	33,4	0,1	6 203	7 016	13,1	0,0
Alfalfa	0,8	12 409	11 769	-5,2	0,0	51 200	42 880	-16,2	-0,1
Maíz choclo	0,4	0	0	-	0,0	201	0	-	0,0
Camote	0,5	2 996	3 835	28,0	0,2	8 926	12 487	39,9	0,2
PRODUCCIÓN PECUARIA	34,3			11,2	4,6			8,5	3,0
Huevo	18,2	13 263	13 477	1,6	0,4	51 607	54 219	5,1	1,0
Carne de ave 4/	12,8	5 234	6 849	30,9	4,3	20 434	23 226	13,7	1,6
SECTOR AGROPECUARIO 1/	100,0			0,8	0,8			1,0	1,0

1/ Cifras preliminares.

2/ A precios de 2007

3/ En base a la estructura de similar periodo de 2016.

4/ Peso neto.

Fuente: MINAGRI

Elaboración: BCRP - Sucursal Huancayo.

- La contracción del subsector agrícola en abril (-6,5 por ciento), obedeció a la menor producción orientada al mercado externo y agroindustria (-3,9 por ciento) debido a la disminución observada en los cultivos como uva (-51,7 por ciento), algodón (-46,6 por ciento) yallar grano seco (-74,5 por ciento), explicándose en el primer caso por el adelanto de cosechas con la finalidad de mitigar los posibles efectos del Fenómeno de El Niño; en algodón, por sustitución por otros cultivos más rentables y con mercado asegurado como el maíz amarillo duro; yallar grano seco, por el retraso de las siembras ante la carencia de aguas de avenida a inicios de la campaña. De otro lado, en el periodo acumulado, el sub sector disminuyó 3,1 por ciento, debido a la contracción en la producción orientada al mercado externo (-1,5 por ciento) en cultivos como algodón (-50,3 por ciento) y palta (-12,1 por ciento), siendo explicado en este último caso por los menores rendimientos observados por efecto del Fenómeno de El Niño.

- Respecto al sub sector pecuario, el incremento de 11,2 por ciento en el mes, se sustentó en la mayor producción de huevo (1,6 por ciento) y carne de aves (30,9 por ciento). Respecto al periodo de enero a abril, aumentó tanto la producción de huevo (5,1 por ciento) y carne de ave (13,7 por ciento). Cabe destacar que, en cuanto a la participación en el VBP del sub sector, lideraron la producción de carne de ave (34,8 por ciento) y huevos (54,8 por ciento), por la actividad avícola intensiva de las granjas asentadas principalmente en la provincia de Chincha.
- En cuanto a las siembras, en lo que va de la campaña 2016 – 2017 (periodo agosto – abril) se instalaron 41,5 mil hectáreas, nivel mayor en 5,0 por ciento respecto a similar periodo de la campaña pasada. Del total, el 92,8 por ciento correspondió a cultivos transitorios, mientras que lo restante a permanentes. En cuanto a los transitorios, el incremento de 5,8 por ciento, se sustentó en cultivos como maíz amarillo duro (37,0 por ciento), debido a la sustitución del cultivo algodón por la menor rentabilidad del cultivo e inestabilidad del precio en chacra.

CUADRO N° 3
ICA: SUPERFICIE SEMBRADA 1/
(Hectáreas)

	Campaña agrícola 2/		Variación	
	2015/2016	2016/2017	Absoluta	Porcentual
CULTIVOS TRANSITORIOS	36 399	38 508	2 109	5,8
Alcachofa	295	500	205	69,5
Algodón 3/	10 261	4 535	-5 725	-55,8
Camote	729	918	189	25,9
Cebolla 4/	1 065	1 437	371	34,9
Maíz amarillo duro	15 606	21 373	5 767	37,0
Pallar grano seco	3 463	4 219	756	21,8
Papa	932	1 120	188	20,1
Páprika	222	267	44	19,9
Tomate	500	623	123	24,6
Zapallo	1 105	1 134	29	2,6
Otros	2 221	2 384	162	7,3
CULTIVOS PERMANENTES	3 119	3 004	- 116	-3,7
Espárrago	165	257	92	55,5
Granada	179	91	- 89	-49,5
Mandarina	358	260	- 98	-27,3
Palta	293	210	- 84	-28,6
Uva	362	1 294	932	257,5
Otros	1 762	893	- 869	-49,3
Total	39 518	41 511	1 993	5,0

1/ Cifras preliminares.

2/ Corresponde al periodo de agosto a abril.

3/ Incluye las variedades tanguis, hazera y pima.

4/ Incluye las variedades roja, amarilla y china.

Fuente: DIA - Ica

Elaboración: BCRP - Sucursal Huancayo.

1.2 Sector pesca

- La actividad pesquera aumentó 585,2 por ciento en abril respecto a similar mes de 2016, por la mayor pesca para consumo humano indirecto (4 783,3 por ciento) así como para consumo humano directo (122,3 por ciento), destacando en el primer caso la extracción de anchoveta, mientras que en el segundo caso, se registró mayor pesca para fresco (328,2 por ciento) y enlatado (250,8 por ciento). Respecto al acumulado, el incremento de 159,6 por ciento, se explicó por las anomalías térmicas que favorecieron la pesca para consumo humano directo, principalmente para fresco (149,5 por ciento), no obstante también se registró una mayor pesca de anchoveta para la industria de harina y aceite de pescado (206,5 por ciento).



CUADRO N° 4
ICA: SECTOR PESCA 1/
(En toneladas)

Destino	Abril			Enero - Abril		
	2016	2017	Var. % 2/	2016	2017	Var. % 2/
Consumo Humano Directo			122,3			114,1
Fresco	1 148	4 917	328,2	6 900	17 212	149,5
Enlatado	67	235	250,8	344	965	180,7
Curado	431	191	- 55,7	1 571	914	- 41,8
Congelado	211	218	3,2	582	1 169	101,0
Consumo Humano Indirecto			4 783,3			206,5
Anchoveta	0	54 286	-	39 717	138 957	249,9
Otras especies	1 159	963	- 16,9	9 191	10 513	14,4
SECTOR PESCA 2/			585,2			159,6

1/ Cifras preliminares.

2/ A precios de 2007.

Fuente: PRODUCE y DIREPRO Ica.

Elaboración: BCRP - Sucursal Huancayo.

- El precio promedio de la harina de pescado en abril fue de US\$ 1 300 por tonelada, nivel similar respecto al mes previo, e inferior en 13,2 por ciento con relación a similar mes de 2016.

GRÁFICO N° 1
COTIZACIÓN INTERNACIONAL DE LA HARINA DE PESCADO
(Hamburgo – US\$/Tm)

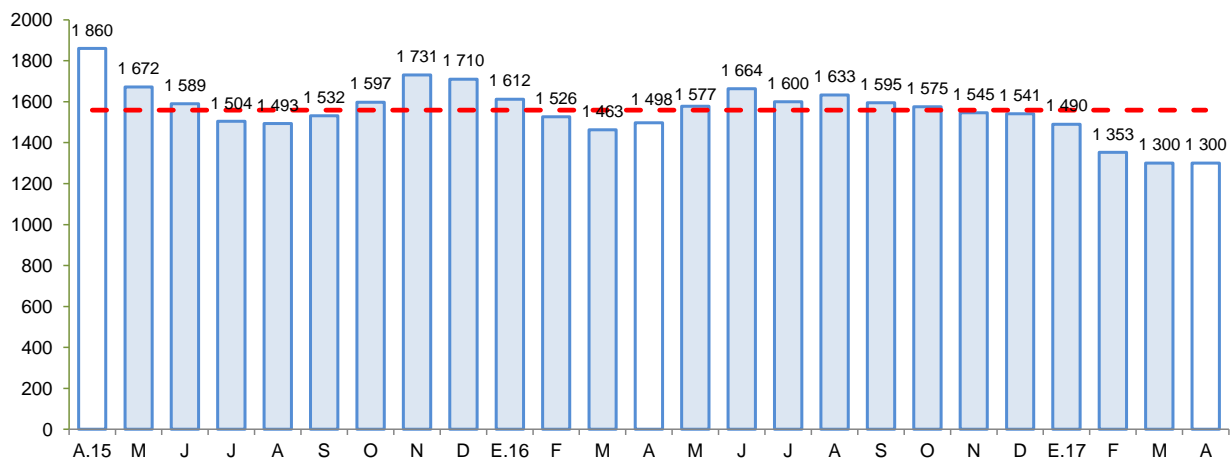

Fuente: Bloomberg.

Elaboración: BCRP - Sucursal Huancayo.

1.3 Sector minería

- La producción minera creció 2,5 por ciento, por efecto de una mayor producción de hierro (8,6 por ciento) y cobre (30,7 por ciento), contrarrestando la disminución en plomo (-29,8 por ciento), plata (-14,3 por ciento) y zinc (-12,4 por ciento).
- Respecto al acumulado, el sector se contrajo en 1,3 por ciento, sustentándose principalmente en la disminución de cobre (-0,5 por ciento) y zinc (-10,3 por ciento). En términos de participación en el Valor Bruto de Producción (VBP) minero, en lo que va del año, destacó hierro con 44,2 por ciento, seguido de zinc y cobre con 30,1 y 19,2 por ciento, respectivamente.

CUADRO N° 5
ICA: SECTOR MINERÍA 1/
(Variación % real respecto a similar periodo del año anterior)

Mineral	Estructura Porcentual 2015 2/	Abril				Enero - Abril			
		2016	2017	Var.%	Contribución 3/	2016	2017	Var.%	Contribución 3/
Hierro (TMF)	37,8	661 148	718 227	8,6	3,4	2 757 115	2 960 282	7,4	3,0
Zinc (TMF)	34,6	15 879	13 908	- 12,4	-4,3	61 626	55 296	-10,3	-3,4
Cobre (TMF)	20,1	3 213	4 198	30,7	5,5	13 995	13 931	-0,5	-0,1
Plata (Onzas troy)	4,3	365 133	313 076	- 14,3	-0,6	1 352 447	1 273 982	-5,8	-0,2
Plomo (TMF)	2,7	1 639	1 150	- 29,8	-0,9	6 154	5 515	-10,4	-0,3
Oro (Onzas troy)	0,5	865	26	- 97,0	-0,6	2 782	1 158	-58,4	-0,3
SECTOR MINERÍA 2/	100,0			2,5	2,5			-1,3	-1,3

1/ Cifras preliminares.

2/ A precios de 2007.

3/ En base a la estructura porcentual de similar periodo de 2015.

Fuente: MINEM.

Elaboración: BCRP - Sucursal Huancayo.

GRÁFICO N° 2
ICA: CRECIMIENTO DE LA PRODUCCIÓN MINERA
(Variación % real respecto a similar mes del año anterior)

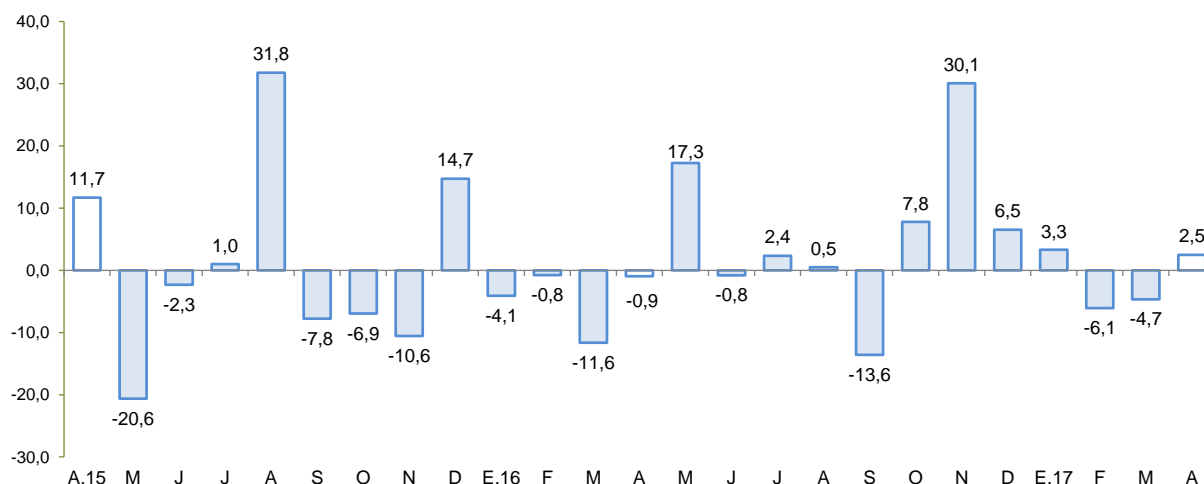

Fuente: MINEM.

Elaboración: BCRP - Sucursal Huancayo.

2. Otros indicadores sectoriales

2.1 Sub sector manufactura primaria

- El procesamiento primario de recursos, cayó en 9,9 por ciento en abril, por la menor producción de hidrocarburos líquidos (-10,1 por ciento).
- Entre enero y abril el sub sector creció en 4,4 por ciento, por la mayor producción de productos pesqueros (2,7 por ciento) y de hidrocarburos líquidos (2,7 por ciento).

CUADRO N° 6
ICA: SUB SECTOR MANUFACTURA PRIMARIA 1/
 (Variación % real respecto a similar periodo del año anterior)

Ramas de Actividad	Estructura porcentual 2015 2/	Abril		Enero - Abril	
		Var. %	Contribución 3/	Var. %	Contribución 3/
Refinación de Metales	8,5	2,8	0,2	-12,6	-1,0
Estaño refinado	8,5	2,8	0,2	-12,6	-1,0
Productos pesqueros	8,0	-	-	239,3	2,7
Harina de pescado	7,5	-	-	259,4	2,6
Aceite de pescado	0,6	-	-	71,1	0,1
Hidrocarburos líquidos	83,5	-10,9	-10,1	3,0	2,7
Glp	39,9	-9,3	-4,0	2,9	1,2
Gasolina	35,1	-8,8	-3,6	7,7	3,0
Diesel y fuel oil	8,4	-28,3	-2,6	-16,8	-1,5
Manufactura Primaria	100,0	-4,8	-9,9	4,4	4,4

1/ Cifras preliminares.

2/ A precios de 1994.

3/ En puntos porcentuales

Fuente: MINEM y PRODUCE

Elaboración: BCRP - Sucursal Huancayo.

GRÁFICO N° 3
ICA: EVOLUCIÓN DE LA PRODUCCIÓN MANUFACTURERA PRIMARIA
 (Variación % real respecto a similar mes del año anterior)

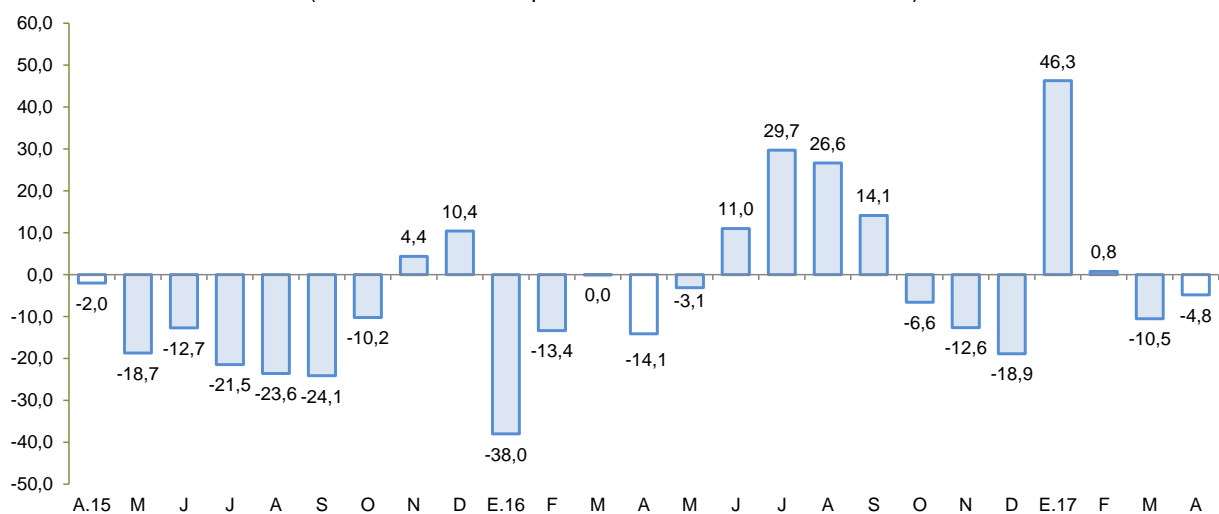

Fuente: MINEM y PRODUCE.

Elaboración: BCRP - Sucursal Huancayo.

2.2 Arribos a los establecimientos de hospedaje

- El número de arribos a los establecimientos de hospedaje (119,9 mil) aumentó en 12,0 por ciento en abril de 2017, respecto de similar mes del año previo, por la mayor afluencia de visitantes nacionales (13,4 por ciento) y extranjeros (5,1 por ciento). De otro lado, en el acumulado, la

afluencia de visitantes se contrajo en 2,1 por ciento toda vez que se registró menores visitas de nacionales (-2,2 por ciento) y extranjeros (-1,4 por ciento).

GRÁFICO N° 4
ICA: CRECIMIENTO DE ARRIBOS A ESTABLECIMIENTOS DE HOSPEDAJE
(Variación %)

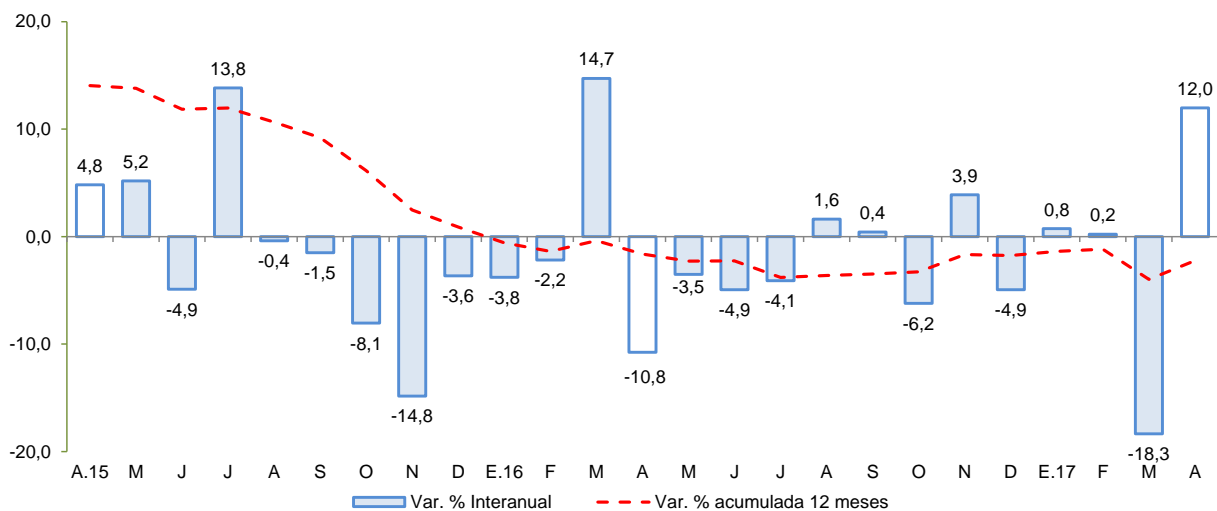

Fuente: MINCETUR
Elaboración: BCRP - Sucursal Huancayo.

II. SECTOR EXTERNO

1. Exportaciones

- En abril, el valor de las exportaciones totalizó US\$ 272,2 millones, nivel mayor en 40,1 por ciento respecto a igual mes del año pasado, ante la expansión de las exportaciones tradicionales (42,9 por ciento) y no tradicionales (34,7 por ciento).
- En cuanto a las **exportaciones tradicionales**, el incremento se sustentó en las mayores ventas de productos mineros (66,6 por ciento) como hierro (66,1 por ciento) y estaño (11,7 por ciento) con destino a China y Estados Unidos de América, respectivamente, a lo que se añadió el incremento de los embarques de derivados de petróleo (54,4 por ciento) a Brasil y China. Respecto a los **no tradicionales**, el incremento de 34,7 por ciento se explicó por las mayores ventas de productos agropecuarios (27,8 por ciento) como demás frutas o frutos secos (84,3 por ciento) con destino a Países Bajos, Rusia e Inglaterra; espárrago congelado (64,2 por ciento) a Estados Unidos de América, Japón y España; así como uvas frescas (115,9 por ciento) a Países Bajos, Indonesia y Estados Unidos de América. A lo anterior se agregaron productos sidero – metalúrgicos (425,3 por ciento) como alambrones y perfiles de hierro o acero con destino a Brasil, Bolivia y Panamá.

CUADRO Nº 7
ICA: EXPORTACIONES POR GRUPO DE PRODUCTOS 1/
(Valor FOB en millones de US\$)

TIPO	Estructura % 2015	Abril			Enero - Abril		
		2 016	2 017	Var. %	2 016	2 017	Var. %
PRODUCTOS TRADICIONALES	61,4	128,5	183,7	42,9	470,4	659,5	40,2
Pesqueros	6,7	15,6	0,5	-96,7	87,4	8,7	-90,0
Agrícolas	0,1	0,0	0,3	-	0,1	0,5	687,9
Mineros	31,5	70,8	117,9	66,6	235,1	418,3	77,9
Petróleo crudo y derivados	23,1	42,1	65,0	54,4	147,8	232,0	57,0
PRODUCTOS NO TRADICIONALES	38,6	65,7	88,5	34,7	364,7	455,8	25,0
Agropecuarios	31,5	46,3	59,2	27,8	294,3	346,5	17,8
Maderas y papeles	0,5	1,2	1,3	12,0	4,6	4,8	3,5
Metal - mecánico	0,0	0,0	0,0	-73,6	0,4	0,1	-66,1
Minería no metálica	0,3	0,1	0,0	-98,6	1,5	3,4	132,0
Pesqueros	2,3	6,7	5,6	-16,4	23,4	23,1	-1,1
Químicos	0,0	0,1	0,1	55,6	0,3	0,4	62,7
Sidero - metalúrgico	0,7	2,9	15,2	425,3	7,6	45,0	492,4
Textiles	3,2	8,4	7,1	-15,9	32,6	32,4	-0,9
Otros	0,0	0,0	0,0	-	0,0	0,0	-100,0
OTROS 2/	0,0	0,0	0,0	-	0,0	0,0	57,5
TOTAL EXPORTACIONES	100,0	194,2	272,2	40,1	835,1	1 115,3	33,6

1/ Cifras preliminares.

2/ Varios incluido joyería.

Fuente: SUNAT.

Elaboración: BCRP - Sucursal Huancayo.

- En lo acumulado, las exportaciones el 2017 totalizaron US\$ 1 115,3 millones, nivel mayor en 33,6 por ciento con relación a similar lapso al 2016, por mayores ventas de **productos tradicionales** (40,2 por ciento) y **no tradicionales** (25,0 por ciento). En el primer caso, se sustentó en el incremento de productos mineros (77,9 por ciento), por los mayores volúmenes de exportación de cobre (416,9 por ciento) y hierro (8,4 por ciento), como por sus mayores precios promedio de exportación (5,3 y 90,3 por ciento, respectivamente). Cabe indicar que, cerca del 61,0 por ciento del total minero exportado se orientó a China. En cuanto a las exportaciones de derivados de petróleo, se observó un incremento de 57,0 por ciento, por mayores ventas a Estados Unidos de América y Brasil. Con relación a los no tradicionales, destacaron las mayores ventas de productos agropecuarios (17,8 por ciento) y sidero – metalúrgicos (492,4 por ciento). En el primer caso, obedeció a las mayores exportaciones de uva de mesa (15,0 por ciento) a Estados Unidos de América, Países Bajos y Tailandia; las demás frutas o frutos secos (44,0 por ciento) a Estados Unidos de América y Brasil; y espárrago congelado (22,1 por ciento) por ventas a Japón y España, principalmente. En cuanto a los productos sidero – metalúrgicos, el incremento se sustentó en las ventas de barras de hierro o acero con destino a Estados Unidos de América, Bolivia y Panamá.
- En cuanto a su composición, los **productos tradicionales** tuvieron una participación del 59,1 por ciento, nivel mayor en 2,8 puntos porcentuales a lo registrado en el periodo enero - abril del año pasado, ante el relativo mayor crecimiento de las exportaciones de **productos tradicionales**. Por principales destinos, resaltaron en participación China (28,4 por ciento), Estados Unidos de América (25,7 por ciento), Brasil (9,1 por ciento) y Países Bajos (7,2 por ciento); mientras que por productos, destacó los envíos de derivados de petróleo (20,8 por ciento), hierro (18,9 por ciento), uva de mesa (16,4 por ciento), estaño (10,7 por ciento) y cobre (6,4 por ciento).



III. CRÉDITO Y DEPÓSITOS²

1. Créditos

- Los créditos en Ica sumaron S/ 4 243 millones al término de abril, siendo mayor en 0,1 por ciento respecto al mes anterior, y en 7,1 por ciento con relación a abril de 2016. En el primer caso se explicó por las mayores colocaciones del Banco de la Nación (0,9 por ciento) e Instituciones No Bancarias (1,4 por ciento). Respecto al comportamiento interanual, el crecimiento se explicó por la expansión de los saldos colocados del Banco de la Nación (8,2 por ciento), Banca Múltiple (3,2 por ciento), Empresas Financieras (19,6 por ciento) y Cajas Municipales (23,6 por ciento), siendo en estos dos últimos casos explicado por mayores saldos colocados a empresas y personas (créditos de consumo).
- Por tipo de moneda, los créditos en moneda nacional cayeron en 0,1 por ciento respecto al mes previo, pero crecieron en 10,3 por ciento con relación a abril de 2016; registrándose una participación de 74,0 por ciento en los saldos de abril. Diferente comportamiento mostraron las colocaciones en moneda extranjera, puesto que crecieron 0,4 por ciento con relación al mes pasado y pero cayeron respecto de abril del año pasado, observando un saldo de US\$ 333 millones.

CUADRO Nº 8
ICA: CRÉDITO DIRECTO
(Saldos en millones de soles)

	Estructura %	Saldos en millones de soles con TCF 1/		Tasa de crecimiento (%)	
		Abr-17	Mar-17	Abr-17	Mes
Banco de la Nación	3,0	127	128	0,9	8,2
Agrobanco	7,3	311	311	-0,2	1,0
Banca Múltiple	67,0	2 854	2 843	-0,4	3,2
Instituciones No Bancarias	22,7	948	962	1,4	22,7
Financieras	7,1	298	302	1,5	19,6
Cajas Municipales	15,2	634	643	1,4	23,6
Cajas Rurales	0,0	0	0	-	-
Edpymes	0,4	16	16	1,3	52,7
Arrendamiento Financiero	0,0	0	0	-	-
TOTAL	100,0	4 241	4 243	0,1	7,1
Empresas	56,8	2 413	2 410	-0,1	6,4
Personas	43,2	1 828	1 833	0,3	8,0
Consumo	31,8	1 340	1 348	0,6	12,1
Hipotecario	11,4	488	486	-0,4	-2,0
MN	74,0	3 142	3 139	-0,1	10,3
ME	26,0	1 099	1 104	0,4	-1,2
ME (Mill. US\$)		332	333	0,4	-1,2

1/ TCF = Tipo de Cambio Fijo (S/ 3,31 por US\$)

Fuente: SBS y AFP.

Elaboración: BCRP, Sucursal Huancayo. Departamento de Estudios Económicos.

- Por tipo de crédito, respecto al mes previo, el incremento se registró en los orientados a personas (0,3 por ciento) mientras que cayeron con relación a empresas (-0,1 por ciento). En términos interanuales, el mayor saldo global de las colocaciones obedeció a la expansión de los

² Se presentan los saldos de los créditos y depósitos al cierre de operaciones de abril de 2017. Cabe destacar que los saldos de las cuentas expresadas en moneda extranjera se valúan al tipo de cambio constante de enero de 2016 (S/ 3,31 por dólar), a fin de aislar el efecto de la valuación cambiaria sobre los saldos en dicha moneda.

créditos a empresas (6,4 por ciento) como a personas (8,0 por ciento), siendo liderado en este último caso por los créditos de consumo (12,1 por ciento).

GRÁFICO Nº 5
ICA: CRECIMIENTO DEL CREDITO DIRECTO
(Variación % respecto a similar mes del año anterior)

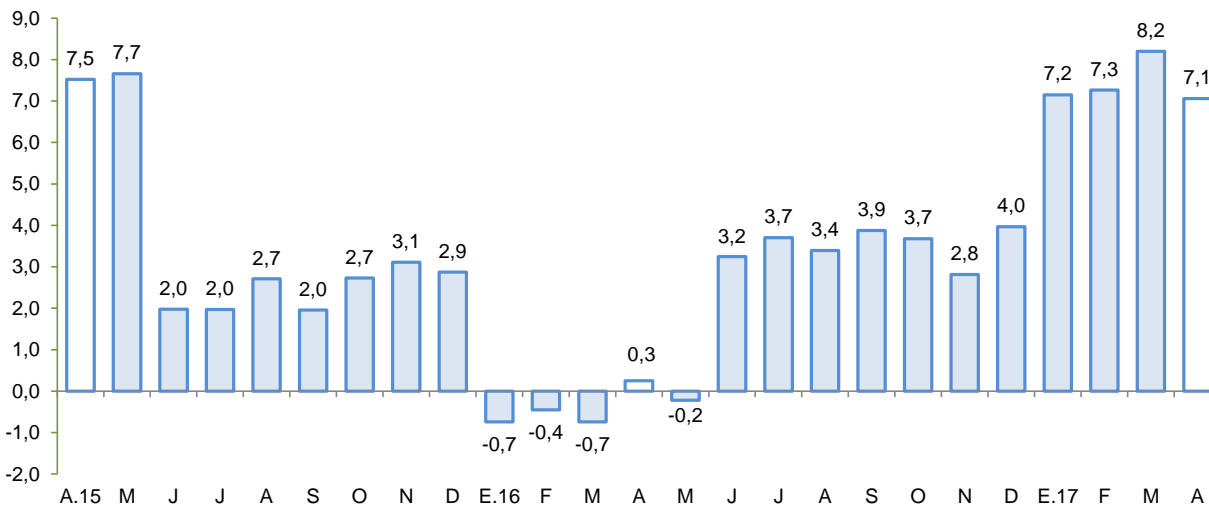

Fuente: SBS y AFP.
Elaboración: BCRP - Sucursal Huancayo.

- El **ratio de dolarización** en los créditos alcanzó 26,0 por ciento al término de abril, nivel menor en 2,0 de punto porcentual respecto a similar mes de 2016.

GRÁFICO Nº 6
ICA: TASA DE MOROSIDAD 1/ 2/
(En porcentaje)

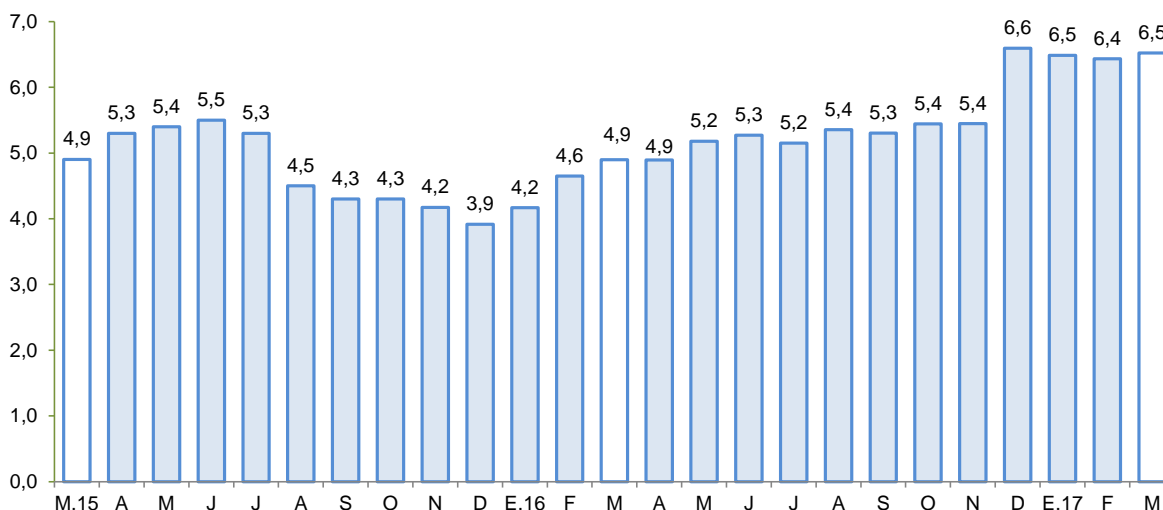

1/ Preliminar.
2/ Morosidad = (créditos vencidos + créditos en cobranza judicial) / colocaciones brutas.
Fuente: SBS y AFP.
Elaboración: BCRP - Sucursal Huancayo.

- Respecto a la morosidad, al término de marzo alcanzó 6,5 por ciento, nivel mayor en 1,6 de punto porcentual en comparación a similar mes del año pasado. Los mayores ratios se



registraron en Agrobanco (20,9 por ciento), las Edpymes (8,7 por ciento) y las Empresas Financieras (6,7 por ciento).

2. Depósitos

- Los depósitos, sumaron S/ 2 564 millones al término de abril y mostraron una disminución de 2,8 por ciento respecto del mes previo, pero crecieron en 5,0 por ciento con relación a similar mes del año pasado. En el primer caso, por menores saldos de la Banco de la Nación (-1,9 por ciento) y de la Banca Múltiple (-4,1 por ciento). De otro lado, en términos interanuales la expansión se explicó por el incremento de las captaciones de la Banca Múltiple (6,0 por ciento), Empresas Financieras (42,8 por ciento) y Cajas Municipales (8,6 por ciento).
- Según tipo de depósito, el incremento interanual se observó en los depósitos de ahorro (5,9 por ciento) y a plazo (10,5 por ciento), debido a los saldos mantenidos por la percepción de gratificaciones y aguinaldos en diciembre pasado. De otro lado, la mayor concentración se observó en la modalidad de ahorro con una participación del 41,0 por ciento en el saldo total. Por tipo de moneda, los depósitos estuvieron conformados en un 74,9 por ciento por moneda nacional, registrándose una disminución de los saldos del orden de 1,5 por ciento, respecto del mes pasado, pero un incremento de 7,2 por ciento con relación a abril de 2016. De otro lado, los saldos en moneda extranjera disminuyeron respecto del mes anterior (-6,6 por ciento) y con relación a similar mes de año pasado (-0,9 por ciento). Cabe indicar que, los saldos en moneda extranjera totalizaron US\$ 195 millones.

CUADRO N° 9
ICA: DEPÓSITOS
(Saldos en millones de soles)

	Saldos en millones de soles con TCF 1/		Tasa de crecimiento (%)	
	Mar-17	Abr-17	Mes	12 Meses
Banco de la Nación	245	241	-1,9	-10,8
Banca Múltiple	1 748	1 676	-4,1	6,0
Instituciones No Bancarias	646	647	0,2	9,7
Financieras	28	28	-0,1	42,8
Cajas Municipales	618	619	0,2	8,6
Cajas Rurales	0	0	-	-
TOTAL	2 639	2 564	-2,8	5,0
Vista	591	539	-8,8	-5,1
Ahorro	1 079	1 051	-2,6	5,9
A plazo	970	974	0,5	10,5
MN	1 950	1 920	-1,5	7,2
ME	690	644	-6,6	-0,9
ME (Mill. US\$)	208	195	-6,6	-0,9

1/ TCF = Tipo de Cambio Fijo (S/ 3,31 por US\$)

Fuente: SBS y AFP.

Elaboración: BCRP, Sucursal Huancayo. Departamento de Estudios Económicos.

GRÁFICO Nº 7
ICA: CRECIMIENTO DE LOS DEPÓSITOS
 (Variación % respecto a similar periodo del año anterior)

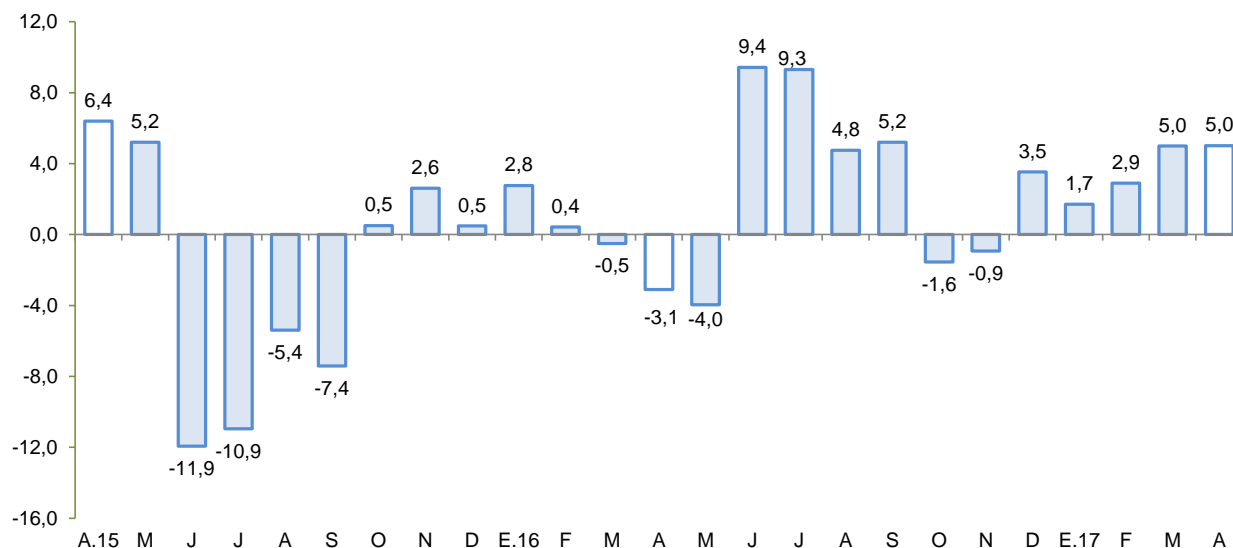

Fuente: SBS y AFP.

Elaboración: BCRP - Sucursal Huancayo.

- La tasa de dolarización fue de 25,1 por ciento en abril, nivel inferior en 1,5 de punto porcentual respecto de similar mes de 2016, lo que se explicó por el decrecimiento de los saldos en moneda extranjera.

IV. EJECUCIÓN DEL PRESUPUESTO DE GASTOS DEL GOBIERNO GENERAL

1. Ejecución del Presupuesto de Gastos Corrientes

- En abril, el gasto corriente no financiero aumentó 4,8 por ciento interanual en términos reales, principalmente por la expansión del Gobierno Nacional (4,3 por ciento) y Regional (15,5 por ciento), explicado en el primer caso por los mayores gastos en transferencias (21,3 por ciento) para el pago del programa social Pensión 65, además de gastos para la reducción de vulnerabilidad y atención de emergencias por desastres, principalmente por peligros asociados a lluvias. También se observó incremento en los gastos por remuneraciones del Gobierno Regional (16,5 por ciento) principalmente en la contratación y pago a personal docente de las instituciones de educación básica regular, para el cumplimiento de las horas lectivas normadas.

CUADRO Nº 10
ICA: EJECUCIÓN DEL PRESUPUESTO DE GASTOS CORRIENTES 1/ 2/
 (Millones de soles)

	Abril			Enero - Abril		
	2 016	2 017	Var % real	2 016	2 017	Var % real
Gobierno Nacional	54,6	59,1	4,3	216,5	222,2	-0,8
Gobierno Regional	53,7	64,3	15,5	210,6	235,7	8,1
Gobiernos locales	22,6	18,9	-19,6	81,6	74,5	-11,8
Total	130,9	142,2	4,8	508,7	532,4	1,1

1/ Información actualizada al 30 de abril de 2017

2/ Comprende el gasto en remuneraciones y en bienes y servicios.

Fuente: MEF

Elaboración: BCRP - Sucursal Huancayo.

- De otro lado, en el acumulado de enero a abril, el gasto creció en 1,1 por ciento, en términos reales, sustentado en el incremento del gasto del Gobierno Regional (8,1 por ciento) por mayores pagos por remuneraciones y compra de bienes y servicios.

2. Ejecución del Presupuesto de Inversiones

- En abril, la inversión pública correspondiente a los tres niveles de gobierno totalizó S/ 26,7 millones siendo menor en 20,1 por ciento con relación a abril del año pasado, debido a la menor ejecución a nivel del Gobierno Central (-65,6 por ciento) como de los gobiernos locales (-21,0 por ciento). En el primer caso, se registraron menores gastos para la mejora de la competitividad de los destinos turísticos, y por asignaciones presupuestales que no resultan en productos; mientras que a nivel de los gobiernos locales, se observó una menor ejecución en lo que respecta mejoramiento integral de barrios y del programa para la generación de empleo social inclusivo Trabaja Perú.
- De otro lado, es de precisar que, el presupuesto institucional modificado (PIM) para el 2017 fue de S/ 917 millones habiéndose ejecutado el 10,0 por ciento. En el mismo periodo acumulado, la inversión se orientó principalmente a Educación, Transporte y Saneamiento los que en conjunto representaron el 76,0 por ciento del total ejecutado. Por nivel de gobierno, los municipios registraron el mayor desembolso en inversiones con una participación de 69,2 por ciento.

CUADRO Nº 11
ICA: EJECUCIÓN DEL PRESUPUESTO DE INVERSIONES 1/ 2/
(Millones de soles)

	Abril			Enero - Abril		
	2 016	2 017	Var % real	2 016	2 017	Var % real
Gobierno Nacional	7,2	2,6	-65,6	27,9	9,4	-67,6
Gobierno Regional	2,4	5,6	123,0	31,1	19,0	-41,1
Gobiernos locales	22,7	18,6	-21,0	68,1	63,7	-9,6
Inversión Pública	32,3	26,7	-20,1	127,1	92,0	-30,1

1/ Información actualizada al 30 de abril de 2017

2/ Comprende la adquisición de activos no financieros.

Fuente: MEF

Elaboración: BCRP - Sucursal Huancayo.

GRÁFICO Nº 8
ICA: CRECIMIENTO DE LA EJECUCIÓN DEL PRESUPUESTO DE INVERSIONES
(Variación % real)

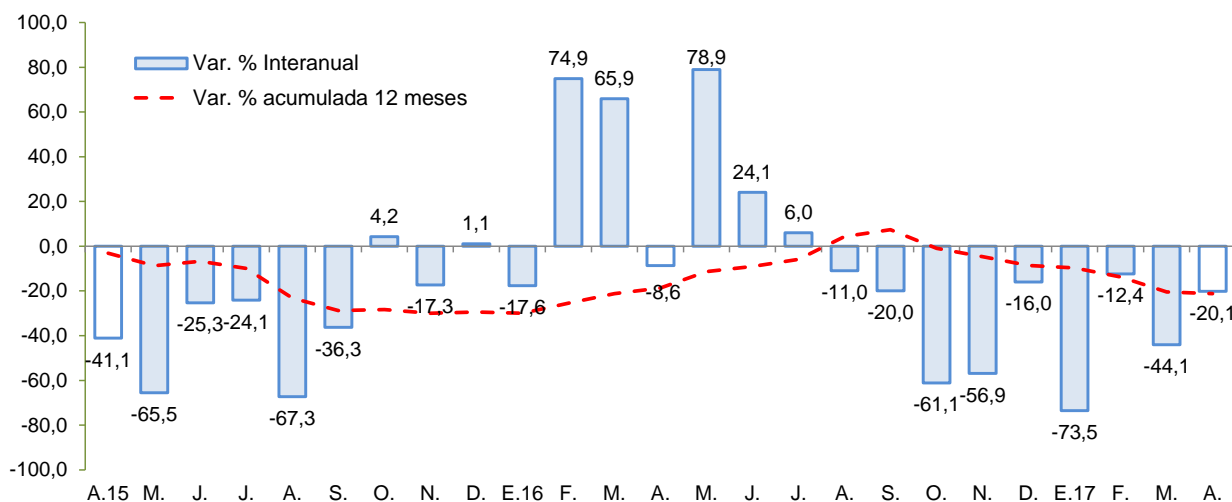

Fuente: MEF

Elaboración: BCRP - Sucursal Huancayo.

Entre los principales proyectos que se vienen ejecutando destacan:

- Construcción de la autopista Chíncha – Ica, tramo Km 188 – Km 283 con un presupuesto de S/ 71,8 millones.
- Reemplazo de 16 puentes ubicados en los corredores viales nacionales ruta: 1s: tramo Ica - Div. Quilca - Repartición con un presupuesto de S/ 52,0 millones para el 2017.
- Mejoramiento del servicio de readaptación social en el establecimiento penitenciario de Chíncha (su PIM es de S/ 43,1 millones).
- Recuperación de los servicios eco sistémicos de regulación hídrica en las microcuencas de los ríos Yauca, Tingue y Santa Cruz en los distritos de Yauca del Rosario y Tibillo, provincias de Ica y Palpa con un presupuesto de S/ 14,9 millones.
- Mejoramiento de la carretera departamental IC-111(puente Vizcas) La Peña - La Capilla - Id con Ayacucho (Ay-111 a Ocaña), distrito y provincia de Palpa (S/ 14,4 millones de PIM).

V. ANEXOS



ANEXO 1

ICA: PRODUCCIÓN AGROPECUARIA 1/
(En toneladas)

PRODUCTOS	2016										2017				PRODUCTOS
	ABR	MAY	JUN	JUL	AGO	SET	OCT	NOV	DIC	ENE	FEB	MAR	ABR		
TOTAL AGRÍCOLA	86 739	92 342	103 058	161 866	170 353	134 465	116 601	118 708	117 671	130 768	99 760	108 332	95 400	TOTAL AGRÍCOLA	
Alcachofa	0	0	0	253	2 474	10 242	9 779	5 500	3 685	600	0	0	0	Alcachofa	
Algodón 2/	9 317	9 064	3 338	293	0	0	28	172	190	1 044	1 459	1 540	4 972	Algodón 2/	
Camote	2 996	1 098	1 165	1 437	1 619	3 138	1 729	1 294	910	1 072	2 086	5 493	3 835	Camote	
Cebolla amarilla	0	2 608	2 032	5 216	13 065	8 779	12 035	13 778	2 340	10 939	2 205	3 048	1 617	Cebolla amarilla	
Cebolla cabeza roja	0	1 659	1 685	6 065	3 916	1 593	1 799	1 722	332	440	0	864	2 936	Cebolla cabeza roja	
Espárrago	10 470	12 417	11 985	10 319	15 511	19 444	20 865	17 647	14 979	16 931	11 372	13 648	11 043	Espárrago	
Maíz amarillo duro	13 356	7 552	5 571	25 737	27 907	14 311	10 342	4 624	3 805	8 302	8 446	10 211	16 407	Maíz amarillo duro	
Maíz choclo	0	37	138	875	3 528	5 491	3 500	0	327	0	0	0	0	Maíz choclo	
Mandarina	14 738	21 495	27 796	25 430	3 950	2 435	3	0	0	96	235	2 272	17 898	Mandarina	
Mango	203	0	0	0	0	0	0	0	0	641	2 582	2 991	155	Mango	
Naranja	0	464	5 234	16 156	4 348	3 476	0	0	0	0	0	0	0	Naranja	
Olivo	0	168	53	1 457	2 575	882	0	0	0	0	0	0	0	Olivo	
Palto	4 185	7 121	17 683	13 529	9 709	1 006	21	0	0	0	363	1 656	4 997	Palto	
Pallar grano seco	20	29	24	366	1 754	1 338	1 950	464	363	18	54	62	5	Pallar grano seco	
Páprika	144	94	178	107	113	70	12	0	0	0	99	314	150	Páprika	
Papa	81	34	147	5 184	31 920	18 138	19 504	1 127	325	89	159	206	100	Papa	
Pecano	7	388	1 365	159	0	0	0	0	0	0	0	0	12	Pecano	
Sandía	354	0	0	352	128	208	490	1 610	1 549	2 499	3 048	1 487	531	Sandía	
Tomate	1 715	2 013	2 933	2 757	3 159	2 503	3 763	17 374	26 899	18 229	9 523	8 162	2 000	Tomate	
Uva	3 107	7	0	25	32	0	9 891	38 029	48 278	55 612	39 707	39 849	1 500	Uva	
Yuca	712	831	454	181	160	112	0	0	0	0	0	95	542	Yuca	
Zapallo	1 786	610	714	5 083	11 139	13 365	5 627	1 367	1 367	1 873	2 139	621	2 383	Zapallo	
TOTAL PECUARIO	23 454	24 059	23 625	24 531	26 202	25 715	24 801	25 130	25 505	24 859	24 068	25 011	25 919	TOTAL PECUARIO	
Carne 3/	5 750	6 293	5 722	6 513	8 275	7 344	6 260	6 434	6 725	6 011	5 619	6 289	7 325	Carne 3/	
Carne de ave	5 234	5 747	5 209	5 990	7 759	6 789	5 719	5 878	6 090	5 454	5 122	5 802	6 849	Carne de ave	
Carne de porcino	289	318	300	318	312	345	354	384	429	365	315	292	299	Carne de porcino	
Carne de vacuno	201	202	189	177	179	189	166	152	178	166	158	170	159	Carne de vacuno	
Carne de caprino	19	20	19	21	19	16	15	15	21	20	19	19	14	Carne de caprino	
Carne de ovino	7	7	5	7	6	5	5	5	8	5	5	7	5	Carne de ovino	
Huevos	13 263	13 237	13 463	13 428	13 330	13 246	13 222	13 387	13 405	13 477	13 635	13 629	13 477	Huevos	
Leche de vacuno	23 454	24 059	23 625	24 531	26 202	25 715	24 801	25 130	25 505	24 859	24 068	25 011	25 919	Leche de vacuno	

1/ Información preliminar.

2/ Incluye las variedades tanguis, hazera y pima.

3/ Peso neto.

Fuente: MINAGRI

Elaboración: BCRP - Sucursal Huancayo.



ANEXO 2

**ICA: SUPERFICIE SEMBRADA 1/
(En hectáreas)**

CULTIVO	2015-2016				2016-2017								CULTIVO	
	ABR	MAY	JUN	JUL	AGO	SET	OCT	NOV	DIC	ENE	FEB	MAR		ABR
Cultivos Transitorios														Cultivos Transitorios
Alcachofa	174	963	184	12	0	0	12	0	0	0	0	95	393	Alcachofa
Algodón 2/	267	337	155	719	386	932	2 164	389	46	32	40	44	505	Algodón 2/
Arveja grano verde	13	14	0	0	0	6	11	16	0	14	6	0	9	Arveja grano verde
Camote	78	80	38	40	51	102	234	55	54	99	121	137	65	Camote
Cebolla cabeza roja	38	5	74	15	0	23	0	0	0	362	156	22	90	Cebolla cabeza roja
Cebolla amarilla	221	246	179	115	97	64	25	47	52	70	50	84	280	Cebolla amarilla
Cebolla	260	252	253	130	100	90	28	50	54	434	206	106	370	Cebolla
Frijol grano seco	49	42	17	11	5	1	14	0	0	0	6	23	79	Frijol grano seco
Garbanzo grano seco	14	0	11	0	0	0	0	0	0	0	0	2	96	Garbanzo grano seco
Maíz amarillo duro	1 485	796	517	519	684	1 088	1 525	582	393	7 818	5 797	2 323	1 165	Maíz amarillo duro
Maíz choclo	253	820	84	0	50	0	0	0	0	0	19	90	265	Maíz choclo
Pallar grano seco	2 032	247	124	3	35	34	55	9	0	19	880	1 578	1 609	Pallar grano seco
Pallar grano verde	58	0	0	0	0	0	0	0	15	0	58	94	36	Pallar grano verde
Papa	871	1 339	16	2	18	19	24	0	0	3	12	47	997	Papa
Páprika	0	0	2	0	2	41	110	46	44	18	2	5	0	Páprika
Quinua	3	0	0	0	0	0	0	0	0	0	0	0	0	Quinua
Tomate	44	108	190	245	127	114	115	58	54	17	28	65	46	Tomate
Zapallo	539	213	24	39	53	67	35	20	26	23	225	358	328	Zapallo
Cultivos Permanentes														Cultivos Permanentes
Alfalfa	0	30	0	145	107	35	2	43	0	0	0	0	0	Alfalfa
Espárrago	51	55	50	25	44	99	13	35	0	25	14	27	0	Espárrago
Granado	2	10	4	3	0	0	47	28	2	0	10	2	2	Granado
Mandarina	8	37	20	30	4	2	58	159	4	12	21	0	0	Mandarina
Naranja	1	0	3	1	0	0	2	0	0	0	0	0	4	Naranja
Olivo	0	0	0	0	0	20	2	0	0	0	0	0	0	Olivo
Palta	21	82	3	3	6	55	56	59	14	16	0	3	1	Palta
Sandía	15	0	2	35	64	69	91	15	46	23	8	5	3	Sandía
Uva	54	135	2	0	301	188	135	17	252	181	100	0	120	Uva

1/ Cifras preliminares.

2/ Incluye las variedades tanguis, hazera y pima.

Fuente: DIA - Ica

Elaboración: BCRP - Sucursal Huancayo.



ANEXO 3

ICA: PRODUCCIÓN MINERA 1/

PRODUCTOS	2016									2017				PRODUCTOS
	ABR	MAY	JUN	JUL	AGO	SET	OCT	NOV	DIC	ENE	FEB	MAR	ABR	
MINERÍA METÁLICA														MINERÍA METÁLICA
Hierro (TMF)	661 148	704 674	721 889	652 772	692 500	263 289	590 512	697 108	583 264	741 373	667 313	833 369	718 227	Hierro (TMF)
Zinc (TMF)	15 879	15 553	10 762	17 208	16 254	14 310	14 460	15 444	15 437	15 943	15 237	10 209	13 908	Zinc (TMF)
Cobre (TMF)	3 213	3 499	4 269	2 994	3 683	3 440	3 264	3 539	4 474	3 063	3 067	3 603	4 198	Cobre (TMF)
Plata (KGF)	11 357	10 564	11 640	12 453	13 409	10 578	11 880	13 286	8 654	11 410	7 872	10 605	9 738	Plata (KGF)
Plomo (TMF)	1 639	1 382	1 154	1 855	1 969	1 673	1 519	1 527	1 076	1 904	1 292	1 168	1 150	Plomo (TMF)
Oro (KGF)	27	23	23	21	24	25	17	13	15	13	11	12	1	Oro (KGF)

1/ Cifras preliminares

Fuente: MINEM.

Elaboración: BCRP - Sucursal Huancayo.



ANEXO 4

**ICA: PRODUCCIÓN MANUFACTURERA PRIMARIA
(Variación porcentual)**

Ramas de Actividad	2016											2017				Ramas de Actividad
	ABR	MAY	JUN	JUL	AGO	SET	OCT	NOV	DIC	ENE	FEB	MAR	ABR			
Refinación de Metales	-13,5	-4,0	9,4	-9,5	6,5	189,0	-13,4	-25,8	-24,3	-69,7	5,7	0,4	2,8	Refinación de Metales		
Estaño	-13,5	-4,0	9,4	-9,5	6,5	189,0	-13,4	-25,8	-24,3	-69,7	5,7	0,4	2,8	Estaño		
Productos pesqueros	-100,0	-100,0	-39,2	3171,0	-	-	-	-96,8	-97,1	108,5	-	-	-	Productos pesqueros		
Harina de Pescado	-100,0	-100,0	-41,3	3170,9	-	-	-	-96,8	-97,1	120,2	-	-	-	Harina de Pescado		
Aceite de Pescado	-100,0	-100,0	-14,3	3171,8	-	-	-	-95,8	-97,2	10,9	-	-	-	Aceite de Pescado		
Hidrocarburos Líquidos	17,4	40,9	18,0	11,4	29,2	7,6	-5,9	0,8	-6,4	54,8	0,3	-11,5	-10,9	Hidrocarburos Líquidos		
Glp	17,5	40,9	-24,1	9,0	36,3	9,9	-7,9	1,2	-5,4	56,7	-1,0	-13,1	-9,3	Glp		
Gasolina Natural (NAFTA)	19,0	45,0	127,3	16,1	24,2	8,4	0,0	4,1	-3,5	59,4	7,7	-7,0	-8,8	Gasolina Natural (NAFTA)		
Destilados Medios	9,7	25,0	114,7	3,3	20,2	-5,8	-21,5	-15,4	-23,1	25,2	-23,5	-25,0	-28,3	Destilados Medios		
TOTAL	-14,1	-3,1	11,0	29,7	26,6	14,1	-6,6	-12,6	-18,9	46,3	0,8	-10,5	-4,8	TOTAL		

1/ Cifras preliminares

Fuente: MINEM y PRODUCE

Elaboración: BCRP - Sucursal Huancayo.



ANEXO 5

ICA: EXPORTACIONES POR GRUPO DE PRODUCTO 1/
(Millones de US\$ FOB)

TIPO	2016 1/										2017 1/				TIPO
	ABR	MAY	JUN	JUL	AGO	SET	OCT	NOV	DIC	ENE	FEB	MAR	ABR		
PRODUCTOS TRADICIONALES	128,5	177,8	125,7	147,3	139,6	107,6	133,5	149,8	152,4	166,2	150,5	159,1	183,7	PRODUCTOS TRADICIONALES	
Pesqueros	15,6	14,4	1,0	8,4	19,1	14,2	4,1	1,9	0,9	1,9	1,8	4,5	0,5	Pesqueros	
Agrícolas	0,0	0,1	0,1	0,0	0,2	0,0	0,1	0,2	0,0	0,0	0,1	0,1	0,3	Agrícolas	
Mineros	70,8	82,0	74,2	76,8	78,0	41,0	69,6	87,5	88,2	103,5	90,0	106,9	117,9	Mineros	
Petróleo crudo y derivados	42,1	81,2	50,3	62,2	42,3	52,3	59,7	60,1	63,3	60,8	58,6	47,6	65,0	Petróleo crudo y derivados	
PRODUCTOS NO TRADICIONALES	65,7	69,5	66,0	104,2	95,1	78,6	80,0	105,0	181,0	166,7	115,6	85,0	88,5	PRODUCTOS NO TRADICIONALES	
Agropecuarios	46,3	52,5	48,5	76,6	70,8	61,1	60,6	81,7	157,7	137,9	88,3	61,1	59,2	Agropecuarios	
Maderas y papeles, y sus manufacturas	1,2	1,3	0,9	1,3	1,2	1,2	1,1	0,8	1,0	1,2	0,8	1,5	1,3	Maderas y papeles, y sus manufacturas	
Metal - mecánico	0,0	0,0	0,3	0,0	0,0	0,0	0,2	0,1	0,1	0,1	0,0	0,0	0,0	Metal - mecánico	
Minería no metálica	0,1	0,0	0,3	0,0	0,7	0,9	0,0	0,9	0,0	1,9	1,6	0,0	0,0	Minería no metálica	
Pesqueros	6,7	5,7	3,8	5,3	4,6	5,7	5,4	6,6	6,3	4,0	7,7	5,9	5,6	Pesqueros	
Químicos	0,1	0,1	0,1	0,1	0,1	0,1	0,0	0,2	0,3	0,1	0,1	0,1	0,1	Químicos	
Sidero - metalúrgico	2,9	1,0	3,6	10,1	8,3	1,1	1,7	8,8	8,7	14,1	8,8	6,8	15,2	Sidero - metalúrgico	
Textiles	8,4	8,9	8,5	10,7	9,3	8,5	11,1	6,0	7,0	7,5	8,3	9,5	7,1	Textiles	
Otros	0,0	0,0	0,0	0,0	0,0	0,0	0,0	0,0	0,0	0,0	0,0	0,0	0,0	Otros	
OTROS	0,0	0,0	0,0	0,0	0,0	0,0	0,0	0,0	0,0	0,0	0,0	0,0	0,0	OTROS	
TOTAL EXPORTACIONES	194,2	247,3	191,7	251,5	234,7	186,2	213,5	254,8	333,5	332,8	266,1	244,2	272,2	TOTAL EXPORTACIONES	

1/ Cifras Preliminares.

Fuente: SUNAT.

Elaboración: BCRP - Sucursal Huancayo.



ANEXO 6

ICA: IMPORTACIONES POR EL PUERTO DE PISCO 1/
(Millones de US\$ FOB)

TIPO	2016 1/									2017 1/				TIPO	
	ABR	MAY	JUN	JUL	AGO	SET	OCT	NOV	DIC	ENE	FEB	MAR	ABR		
I. BIENES DE CONSUMO	0,0	0,0	0,0	0,0	0,0	0,0	0,0	0,0	0,0	0,0	0,0	0,0	0,0	0,0	I. BIENES DE CONSUMO
Bienes de consumo no duradero	0,0	0,0	0,0	0,0	0,0	0,0	0,0	0,0	0,0	0,0	0,0	0,0	0,0	0,0	Bienes de consumo no duradero
Bienes de consumo duradero	0,0	0,0	0,0	0,0	0,0	0,0	0,0	0,0	0,0	0,0	0,0	0,0	0,0	0,0	Bienes de consumo duradero
II. MATERIAS PRIMAS Y PROD. INTERMEDIOS	9,4	16,4	29,9	18,8	53,5	11,7	29,3	19,8	13,7	24,6	24,4	21,8	21,4	II. MATERIAS PRIMAS Y PROD. INTERMEDIOS	
Combustibles, lubricantes y prod. conexos	0,0	0,0	0,0	0,0	0,0	0,0	0,0	0,0	0,0	0,0	0,0	1,7	0,0	0,0	Combustibles, lubricantes y prod. conexos
MP y prod. intermedios para la agricultura	0,7	1,6	0,7	3,3	4,3	0,5	3,5	3,6	3,6	2,5	0,0	4,4	3,0	3,0	MP y prod. intermedios para la agricultura
MP y prod. intermedios para la industria	8,7	14,8	29,2	15,5	49,2	11,1	25,8	16,2	10,1	22,2	24,4	15,8	18,5	18,5	MP y prod. intermedios para la industria
III. BIENES DE CAPITAL Y MATERIALES DE CONST.	0,0	0,9	0,0	6,8	0,0	0,0	0,0	0,9	0,0	0,0	0,0	0,0	0,0	0,0	III. BIENES DE CAPITAL Y MATERIALES DE CONST.
Materiales de construcción	0,0	0,9	0,0	0,2	0,0	0,0	0,0	0,0	0,0	0,0	0,0	0,0	0,0	0,0	Materiales de construcción
Bienes de capital para la agricultura	0,0	0,0	0,0	0,0	0,0	0,0	0,0	0,0	0,0	0,0	0,0	0,0	0,0	0,0	Bienes de capital para la agricultura
Bienes de capital para la industria	0,0	0,0	0,0	6,6	0,0	0,0	0,0	0,9	0,0	0,0	0,0	0,0	0,0	0,0	Bienes de capital para la industria
Equipos de transporte	0,0	0,0	0,0	0,0	0,0	0,0	0,0	0,0	0,0	0,0	0,0	0,0	0,0	0,0	Equipos de transporte
TOTAL	9,4	17,3	29,9	25,7	53,5	11,7	29,3	20,7	13,7	24,6	24,4	21,8	21,4	TOTAL EXPORTACIONES	

1/ Cifras Preliminares.

Fuente: SUNAT.

Elaboración: BCRP - Sucursal Huancayo.



ANEXO 7

ICA: INGRESOS CORRIENTES DEL GOBIERNO CENTRAL
(Millones de soles)

	2016									2017				
	ABR	MAY	JUN	JUL	AGO	SET	OCT	NOV	DIC	ENE	FEB	MAR	ABR	
I. INGRESOS TRIBUTARIOS	79,1	67,2	58,1	72,5	83,9	64,7	62,7	64,4	60,6	79,4	53,3	75,1	86,6	I. INGRESOS TRIBUTARIOS
1). Impuesto a la Renta	35,6	23,1	22,7	19,4	25,5	23,9	21,9	21,5	23,9	28,3	20,2	36,1	44,5	1). Impuesto a la Renta
Personas Naturales	10,8	6,6	8,8	5,8	6,9	7,1	7,7	7,7	9,3	8,3	6,2	6,7	15,5	Personas Naturales
Personas Jurídicas	11,3	12,4	12,8	12,9	18,4	16,4	14,1	13,6	13,9	19,6	13,8	12,1	9,3	Personas Jurídicas
Regularización	13,6	4,2	1,0	0,7	0,2	0,4	0,1	0,2	0,7	0,3	0,2	17,2	19,6	Regularización
2). Impuesto a las Importaciones	0,5	1,5	0,4	2,0	1,2	1,5	1,0	1,4	0,0	0,0	0,0	0,3	1,0	2). Impuesto a las Importaciones
3). Impuesto General a las Ventas (IGV)	33,9	35,1	29,0	45,0	48,0	32,3	32,5	35,9	30,7	47,0	30,2	34,7	34,1	3). Impuesto General a las Ventas (IGV)
Operaciones Internas	25,3	24,9	19,7	23,2	23,5	20,6	18,9	21,8	22,0	29,5	17,3	23,5	19,3	Operaciones Internas
Operaciones Externas	8,7	10,3	9,4	21,8	24,5	11,7	13,7	14,1	8,7	17,5	12,9	11,3	14,8	Operaciones Externas
4. Impuesto Selectivo al Consumo (ISC)	0,3	0,5	0,6	0,6	0,8	0,5	0,7	0,7	0,9	1,7	0,2	1,7	0,2	4. Impuesto Selectivo al Consumo (ISC)
5). Otros Ingresos Tributarios	8,8	6,8	5,4	5,6	8,3	6,5	6,4	5,0	5,1	2,5	2,8	2,2	6,8	5). Otros Ingresos Tributarios
II. INGRESOS NO TRIBUTARIOS	1,3	1,2	2,5	2,3	1,9	2,8	1,2	1,6	1,6	1,9	0,9	0,6	0,6	II. INGRESOS NO TRIBUTARIOS
TOTAL INGRESOS (I+II)	80,4	68,4	60,6	74,8	85,8	67,5	63,9	66,1	62,2	81,3	54,2	75,7	87,2	TOTAL INGRESOS (I+II)

Fuente: SUNAT

Elaboración: BCRP - Sucursal Huancayo.



ANEXO 8

ICA: EJECUCIÓN DEL PRESUPUESTO DE GASTOS DEL GOBIERNO NACIONAL 1/
(Millones de soles)

	2016										2017				
	ABR	MAY	JUN	JUL	AGO	SET	OCT	NOV	DIC	ENE	FEB	MAR	ABR		
GASTOS NO FINANCIEROS	61,8	57,1	59,4	79,4	65,0	58,7	63,6	58,9	105,3	49,3	57,8	63,3	68,3	GASTOS NO FINANCIEROS	
a. GASTOS CORRIENTES	54,6	50,3	52,7	76,1	56,2	56,9	56,9	56,0	77,9	49,3	52,7	61,1	59,1	a. GASTOS CORRIENTES	
1. Personal y obligaciones sociales	22,5	23,3	16,6	26,8	22,8	21,3	20,2	22,8	25,0	25,8	23,9	24,9	23,6	1. Personal y obligaciones sociales	
2. Pensiones y prestaciones sociales	16,7	16,0	16,0	32,1	16,1	16,1	17,0	16,5	29,4	16,8	15,9	16,6	15,9	2. Pensiones y prestaciones sociales	
3. Bienes y servicios	11,7	8,8	11,6	11,8	9,8	10,7	11,9	11,0	18,4	6,0	7,8	14,3	9,8	3. Bienes y servicios	
4. Donaciones y transferencias 2/	0,1	0,2	0,1	0,4	0,1	0,0	0,3	0,4	0,2	0,2	0,0	0,5	0,3	4. Donaciones y transferencias 2/	
5. Otros gastos	3,6	1,9	8,3	4,9	7,4	8,8	7,6	5,3	4,9	0,5	5,2	4,7	9,5	5. Otros gastos	
b. GASTOS DE CAPITAL	7,2	6,8	6,8	3,3	8,8	1,9	6,7	2,8	27,4	0,0	5,0	2,2	9,2	b. GASTOS DE CAPITAL	
1. Adquisición de activos no financieros	7,2	6,8	6,8	3,3	5,3	1,7	6,7	2,8	26,8	0,0	5,0	1,8	2,6	1. Adquisición de activos no financieros	
2. Donaciones y transferencias 2/	0,0	0,0	0,0	0,0	3,5	0,1	0,0	0,0	0,5	0,0	0,0	0,5	6,7	2. Donaciones y transferencias 2/	
3. Otros gastos de capital	0,0	0,0	0,0	0,0	0,0	0,0	0,1	0,0	0,1	0,0	0,0	0,0	0,0	3. Otros gastos de capital	

1/ Información actualizada al 30 de abril de 2017

2/ Neto de transferencias intergubernamentales.

Fuente: MEF

Elaboración: BCRP - Sucursal Huancayo.

ANEXO 9

**ICA: EJECUCIÓN DEL PRESUPUESTO DE GASTOS DEL GOBIERNO REGIONAL 1/
(Millones de soles)**

	2016										2017				
	ABR	MAY	JUN	JUL	AGO	SET	OCT	NOV	DIC	ENE	FEB	MAR	ABR		
GASTOS NO FINANCIEROS	56,1	58,8	60,7	89,7	65,5	64,7	61,9	73,1	116,6	58,3	65,5	61,0	69,9	GASTOS NO FINANCIEROS	
a. GASTOS CORRIENTES	53,7	56,6	55,8	65,2	60,0	59,5	55,8	68,6	91,5	58,0	54,9	58,6	64,3	a. GASTOS CORRIENTES	
1. Personal y obligaciones sociales	34,9	36,9	36,3	43,6	38,6	38,7	37,0	41,2	51,2	43,6	39,1	37,2	42,1	1. Personal y obligaciones sociales	
2. Pensiones y prestaciones sociales	7,7	7,6	8,0	9,7	9,8	7,8	7,6	9,3	14,0	10,1	8,0	8,7	8,1	2. Pensiones y prestaciones sociales	
3. Bienes y servicios	11,1	11,8	11,5	11,9	11,5	13,0	11,2	16,8	24,2	4,2	7,5	12,4	13,9	3. Bienes y servicios	
4. Donaciones y transferencias	0,0	0,0	0,0	0,0	0,0	0,0	0,0	0,0	0,0	0,0	0,0	0,0	0,0	4. Donaciones y transferencias	
5. Otros gastos	0,0	0,3	0,0	0,0	0,1	0,0	0,0	1,4	2,2	0,0	0,2	0,3	0,1	5. Otros gastos	
b. GASTOS DE CAPITAL	2,4	2,2	4,8	24,5	5,5	5,2	6,1	4,5	25,0	0,3	10,6	2,4	5,6	b. GASTOS DE CAPITAL	
1. Adquisición de activos no financieros	2,4	2,2	4,8	24,5	5,5	5,2	6,1	4,5	25,0	0,3	10,6	2,4	5,6	1. Adquisición de activos no financieros	
2. Donaciones y transferencias	0,0	0,0	0,0	0,0	0,0	0,0	0,0	0,0	0,0	0,0	0,0	0,0	0,0	2. Donaciones y transferencias	
3. Otros gastos de capital	0,0	0,0	0,0	0,0	0,0	0,0	0,0	0,0	0,0	0,0	0,0	0,0	0,0	3. Otros gastos de capital	

1/ Información actualizada al 30 de abril de 2017

Fuente: MEF

Elaboración: BCRP - Sucursal Huancayo.



ANEXO 10

**ICA: EJECUCIÓN DEL PRESUPUESTO DE GASTOS DE LOS GOBIERNOS LOCALES 1/
(Millones de soles)**

	2016										2017				
	ABR	MAY	JUN	JUL	AGO	SET	OCT	NOV	DIC	ENE	FEB	MAR	ABR		
GASTOS NO FINANCIEROS	45,3	44,6	39,0	53,6	33,4	44,8	31,6	33,2	76,4	17,2	36,1	47,5	37,4	GASTOS NO FINANCIEROS	
a. GASTOS CORRIENTES	22,6	19,7	18,6	25,3	17,8	20,0	18,9	18,8	27,9	14,9	15,3	25,4	18,9	a. GASTOS CORRIENTES	
1. Personal y obligaciones sociales	5,4	5,4	5,2	8,7	5,3	5,4	6,1	5,7	7,4	7,4	5,3	8,8	4,7	1. Personal y obligaciones sociales	
2. Pensiones y prestaciones sociales	0,8	1,3	0,9	1,3	1,0	1,1	1,1	1,1	2,7	0,6	0,4	0,8	0,9	2. Pensiones y prestaciones sociales	
3. Bienes y servicios	15,9	12,6	11,9	14,8	11,1	13,0	11,3	11,7	17,5	6,6	9,2	15,4	12,8	3. Bienes y servicios	
4. Donaciones y transferencias	0,0	0,0	0,0	0,0	0,0	0,0	0,0	0,0	0,0	0,0	0,0	0,0	0,0	4. Donaciones y transferencias	
5. Otros gastos	0,5	0,5	0,7	0,5	0,4	0,5	0,4	0,4	0,3	0,3	0,4	0,4	0,4	5. Otros gastos	
b. GASTOS DE CAPITAL	22,7	24,9	20,4	28,3	15,5	24,7	12,7	14,4	48,5	2,2	20,8	22,1	18,6	b. GASTOS DE CAPITAL	
1. Adquisición de activos no financieros	22,7	24,9	20,4	28,3	15,5	24,6	12,7	14,4	48,5	2,2	20,8	22,1	18,6	1. Adquisición de activos no financieros	
2. Donaciones y transferencias	0,0	0,0	0,0	0,0	0,0	0,1	0,0	0,1	0,0	0,0	0,0	0,0	0,0	2. Donaciones y transferencias	
3. Otros gastos de capital	0,0	0,0	0,0	0,0	0,0	0,0	0,0	0,0	0,0	0,0	0,0	0,0	0,0	3. Otros gastos de capital	

1/ Información actualizada al 30 de abril de 2017

Fuente: MEF

Elaboración: BCRP - Sucursal Huancayo.

ANEXO 11

**ICA: MOROSIDAD 1/
(En porcentajes)**

	2016										2017			
	MAR	ABR	MAY	JUN	JUL	AGO	SET	OCT	NOV	DIC	ENE	FEB	MAR	
I. BANCA MÚLTIPLE	5,3	5,5	5,6	5,7	5,6	5,9	5,9	6,1	6,2	6,2	5,6	5,6	5,7	I. BANCA MÚLTIPLE
II. INSTITUCIONES NO BANCARIAS														II. INSTITUCIONES NO BANCARIAS
Empresas Financieras	7,9	7,5	7,4	7,4	7,1	7,2	7,3	7,5	6,9	6,6	7,0	6,6	6,7	Empresas Financieras
Cajas Municipales	5,4	5,4	5,5	5,6	5,7	5,4	5,2	5,1	4,6	4,2	4,5	4,5	4,4	Cajas Municipales
Cajas Rurales	-	-	-	-	-	-	-	-	-	-	-	-	-	Cajas Rurales
Edpymes	10,1	10,8	11,3	10,5	9,7	7,6	7,5	8,8	8,3	8,0	7,8	7,4	8,7	Edpymes
III. ENTIDADES ESTATALES		-	-	-	-	-	-	-	-	-	-	-	-	III. ENTIDADES ESTATALES
Banco de la Nación 2/	1,0	1,1	1,1	1,2	1,2	1,2	1,2	1,2	1,2	1,2	1,2	1,2	1,2	Banco de la Nación 2/
Agrobanco 3/	0,3	0,4	0,5	0,5	0,5	0,5	0,4	0,5	0,7	17,1	20,0	19,9	20,9	Agrobanco 3/
Total	4,9	4,9	5,2	5,3	5,2	5,4	5,3	5,4	5,4	6,6	6,5	6,4	6,5	Total

1/ Cifras preliminares.

2/ Sólo considera los créditos de consumo e hipotecario

3/ No considera los créditos a las demás empresas del sector.

Fuente: SBS y AFP

Elaboración: BCRP - Sucursal Huancayo.