

BANCO CENTRAL DE RESERVA DEL PERÚ
SUCURSAL HUANCAYO



ICA: Síntesis de Actividad Económica
Marzo 2017¹

Departamento de Estudios Económicos

¹ En el presente informe participaron Francisco Callupe Casaño y Sergio Carrasco Mamani.

ÍNDICE

Página

RESUMEN EJECUTIVO	3
I. ACTIVIDAD PRODUCTIVA	5
1. Actividad primaria.....	5
1.1 Sector agropecuario.....	5
1.2 Sector pesca.....	6
1.3 Sector minería.....	7
2. Otros indicadores sectoriales.....	8
2.1 Sub sector manufactura primaria.....	8
2.2 Arribos a los establecimientos de hospedaje.....	9
II. SECTOR EXTERNO	10
1. Exportaciones.....	10
III. CRÉDITO Y DEPÓSITOS	12
1. Créditos.....	12
2. Depósitos.....	14
IV. EJECUCIÓN DEL PRESUPUESTO DE GASTOS DEL GOBIERNO GENERAL	15
1. Ejecución del presupuesto de Gastos Corrientes.....	15
2. Ejecución del presupuesto de Inversiones.....	16
VI. ANEXOS	18



RESUMEN EJECUTIVO

Principales hechos de importancia

- En marzo, en cuanto a la actividad primaria, se observaron resultados mixtos al crecer la producción del sector pesquero (37,7 por ciento), y caer en los sectores agropecuario (-4,9 por ciento) y minero (-4,7 por ciento). En lo que respecta al primer trimestre, se observó resultados mixtos, con un crecimiento en el sector agropecuario (1,0 por ciento) y pesquero (104,2 por ciento), pero una disminución en minería (-2,5 por ciento).
- En cuanto a los otros indicadores de actividad económica en la región, destacó en marzo de 2017 el crecimiento del crédito directo total (8,2 por ciento), no obstante disminuyó la producción industrial primaria (-10,5 por ciento) y la inversión pública (-44,1 por ciento).

Actividad primaria

- El **sector agropecuario** cayó 4,9 por ciento interanual en marzo, debido a la menor producción agrícola (-10,6 por ciento) como algodón (-71,9 por ciento), maíz amarillo duro (-44,9 por ciento) y páprika (-45,5 por ciento).
- La **actividad pesquera** creció 37,7 por ciento interanual en marzo, por la mayor pesca para consumo humano directo (39,2 por ciento) e indirecto (29,0 por ciento).
- La **actividad minera** disminuyó 4,7 por ciento, por la menor producción de plomo (-33,0 por ciento) y zinc (-33,9 por ciento).

Otros indicadores de actividad económica

- La **actividad manufacturera primaria** cayó 10,5 por ciento con relación a marzo de 2016, debido a la menor producción de hidrocarburos líquidos (-11,5 por ciento).
- El **crédito directo total** en la región (S/ 4 241 millones) aumentó 8,2 por ciento con relación a marzo de 2016. De otro lado, los **créditos de consumo** registraron un crecimiento de 11,0 por ciento, aunque disminuyeron los **créditos hipotecarios** (-3,1 por ciento).
- Por su parte, la **inversión pública** (S/ 26,3 millones) disminuyó 44,1 por ciento, por la contracción en la ejecución en los tres niveles de gobierno. En cuanto a los proyectos de inversión pública con mayor desembolso en el mes, destacaron: Mejoramiento del servicio de agua potable en el distrito de Changuillo, provincia Nazca (S/ 1,2 millones); Mejoramiento del servicio educativo de la I.E. N° 22491 Micaela Bastidas Puyucawa del distrito de la Tinguina, provincia de Ica (S/ 1,1 millones); Mejoramiento de las veredas y construcción de bermas con adoquinado en las principales calles del distrito de Marcona, en la provincia de Nazca (S/ 1,1 millones); Mejoramiento del servicio de transitabilidad vehicular y peatonal en la Av. Arenales (entre calle Chota hasta la antigua Panamericana Sur), distrito y provincia de Ica (S/ 1,0 millones); y Mejoramiento, ampliación del sistema de alcantarillado en diversos centros poblados del distrito de Llipata, en la provincia de Palpa (S/ 1,0 millones).

CUADRO N° 1
ICA: OTROS INDICADORES DE ACTIVIDAD ECONÓMICA
 (Variación % respecto a similar mes del año anterior)

	Oct. 16	Nov. 16	Dic. 16	Ene.17	Feb.17	Mar.17
Producción industrial primaria 1/	↓ -6,6	↓ -12,6	↓ -18,9	↑ 46,3	↑ 0,8	↓ -10,5
Arribos a los establec. de hospedaje	↑ 3,3	↑ 10,1	↑ 2,0			
Crédito total 2/	↑ 3,7	↑ 2,8	↑ 4,0	↑ 7,2	↑ 7,3	↑ 8,2
Crédito de consumo 2/	↑ 11,2	↑ 11,2	↑ 10,6	↑ 10,0	↑ 11,4	↑ 11,0
Crédito hipotecario 2/	↓ -4,9	↓ -6,0	↓ -4,5	↓ -4,7	↓ -2,9	↓ -3,1
Inversión pública 2/	↓ -61,1	↓ -56,9	↓ -16,0	↓ -73,5	↓ -12,4	↓ -44,1

1/ En términos reales.

2/ En términos nominales.

Fuentes: BCRP - Sucursal Huancayo, MINEM, PRODUCE, MINCETUR, SBS y MEF.

I. ACTIVIDAD PRODUCTIVA

1. Actividad primaria

1.1 Sector agropecuario

- La actividad agropecuaria cayó 4,9 por ciento en el tercer mes del año, por la menor producción agrícola (-10,6 por ciento), aunque fue contrarrestado parcialmente por la mayor producción pecuaria (7,0 por ciento). De otro lado, en el acumulado, el sector registró un crecimiento de 1,0 por ciento, sustentado en el avance de la parte pecuaria.

CUADRO N° 2
ICA: SECTOR AGROPECUARIO 1/
(Toneladas)

Subsectores	Estructura Porcentual 2015 2/	Marzo			Enero - Marzo				
		2016	2017	Var.%	Contribución al crecimiento 3/	2016	2017	Var.%	Contribución al crecimiento 3/
PRODUCCIÓN AGRÍCOLA	65,7			-10,6	-7,2			-2,3	-1,5
Orientado al mercado externo y agroindustria 2/	58,5			-10,3	-6,6			-1,0	-0,6
Espárrago	18,8	13 523	13 648	0,9	0,2	37 774	41 951	11,1	2,0
Uva	13,7	39 175	39 849	1,7	0,4	125 297	135 168	7,9	2,2
Algodón 1/	4,8	5 487	1 540	-71,9	-4,6	8 809	4 043	-54,1	-1,9
Tomate	3,1	4 679	8 162	74,4	1,1	32 325	35 914	11,1	0,4
Maíz amarillo duro	5,0	18 534	10 211	-44,9	-2,5	54 164	26 959	-50,2	-2,8
Cebolla cabeza amarilla	2,8	1 706	3 048	78,6	0,3	12 183	16 191	32,9	0,3
Páprika	0,7	577	314	-45,5	-0,7	772	413	-46,5	-0,3
Mandarina	2,5	2 907	2 272	-21,8	-0,2	3 777	2 603	-31,1	-0,1
Palto	2,8	2 755	1 656	-39,9	-0,6	3 796	2 019	-46,8	-0,3
Alcachofa	1,5	0	0	-	0,0	0	600	-	0,0
Pallar grano seco	0,8	172	62	-63,7	-0,2	233	135	-42,1	0,0
Tangelo	1,0	0	0	-	0,0	0	0	-	0,0
Pecano	0,6	0	0	-	0,0	0	0	-	0,0
Orientado al mercado interno	7,2			-15,8	-0,6			-23,8	-0,9
Papa	1,9	126	206	64,0	0,0	183	454	148,3	0,0
Zapallo	1,1	807	621	-23,0	0,0	4 417	4 633	4,9	0,0
Alfalfa	0,8	12 554	10 575	-15,8	-0,1	38 791	31 110	-19,8	-0,1
Maíz choclo	0,4	179	0	-100,0	0,0	201	0	-	0,0
Camote	0,5	1 753	5 493	213,4	0,8	5 931	8 651	45,9	0,2
PRODUCCIÓN PECUARIA	34,3			7,0	2,3			7,6	2,5
Huevo	18,2	13 037	13 629	4,5	0,8	38 344	40 742	6,3	1,2
Carne de ave 4/	12,8	4 962	5 802	16,9	1,8	15 605	16 377	4,9	0,6
SECTOR AGROPECUARIO 1/	100,0			-4,9	-4,9			1,0	1,0

1/ Cifras preliminares.

2/ A precios de 2007

3/ En base a la estructura de similar periodo de 2016.

4/ Peso neto.

Fuente: MINAGRI

Elaboración: BCRP - Sucursal Huancayo.

- La contracción del subsector agrícola en marzo (-10,6 por ciento), obedeció a la menor producción orientada al mercado externo y agroindustria (-10,3 por ciento) debido a la disminución observada en los cultivos como algodón (-71,9 por ciento), maíz amarillo duro (-44,9 por ciento) y paprika (-45,5 por ciento), explicándose en el primer caso por los menores precios en chacra así como por la sustitución por otros cultivos más rentables; en maíz amarillo duro, por efecto de un desfase en el calendario de siembras, ante la carencia de aguas de avenida. De otro lado, en el periodo acumulado, el sub sector disminuyó 2,3 por ciento, debido a la contracción en la producción orientada al mercado interno (-23,8 por ciento) en cultivos como alfalfa (-19,8 por ciento).
- Respecto al sub sector pecuario, el incremento de 7,0 por ciento en el mes, se sustentó en la mayor producción de huevo (4,5 por ciento) y carne de aves (16,9 por ciento). Respecto al

periodo de enero a marzo, aumentó tanto la producción de huevo (6,3 por ciento) y carne de ave (4,9 por ciento). Cabe destacar que, en cuanto a la participación en el VBP del sub sector, lideraron la producción de carne de ave (33,3 por ciento) y huevos (55,7 por ciento), por la actividad avícola intensiva de las granjas asentadas principalmente en la provincia de Chincha.

- En cuanto a las siembras, en lo que va de la campaña 2016 – 2017 (periodo agosto – marzo) se instalaron 35,4 mil hectáreas, nivel mayor en 7,2 por ciento respecto a similar periodo de la campaña pasada. Del total, el 91,5 por ciento correspondió a cultivos transitorios, mientras que lo restante a permanentes. En cuanto a los transitorios, el incremento de 7,5 por ciento, se sustentó en cultivos como maíz amarillo duro (43,1 por ciento), debido a la sustitución del cultivo algodónero por la menor rentabilidad del cultivo e inestabilidad del precio en chacra.

CUADRO N° 3
ICA: SUPERFICIE SEMBRADA 1/
(Hectáreas)

	Campaña agrícola 2/		Variación	
	2015/2016	2016/2017	Absoluta	Porcentual
CULTIVOS TRANSITORIOS	30 161	32 415	2 254	7,5
Alcachofa	121	107	- 14	-11,6
Algodón 3/	9 994	4 031	-5 963	-59,7
Camote	651	853	202	31,1
Cebolla 4/	806	1 067	261	32,4
Maíz amarillo duro	14 121	20 208	6 087	43,1
Pallar grano seco	1 431	2 610	1 179	82,4
Papa	61	123	62	101,6
Páprika	222	267	44	19,9
Quinua	5	0	- 5	-100,0
Tomate	456	577	121	26,5
Zapallo	567	806	239	42,3
Otros	1 728	1 769	41	2,4
CULTIVOS PERMANENTES	2 884	3 004	120	4,2
Espárrago	115	257	142	124,0
Granada	178	89	- 89	-50,2
Mandarina	350	260	- 90	-25,6
Palta	273	209	- 64	-23,6
Uva	308	1 174	866	281,2
Otros	1 661	1 016	- 645	-38,8
Total	33 045	35 419	2 374	7,2

1/ Cifras preliminares.

2/ Corresponde al periodo de agosto a febrero.

3/ Incluye las variedades tanguis, hazera y pima.

4/ Incluye las variedades roja, amarilla y china.

Fuente: DIA - Ica

Elaboración: BCRP - Sucursal Huancayo.

1.2 Sector pesca

- La actividad pesquera aumentó 37,7 por ciento en marzo respecto a similar mes de 2016, por la mayor pesca para consumo humano indirecto (29,0 por ciento) así como para consumo humano directo (39,2 por ciento), destacando la extracción de otras especies diferentes a la anchoveta, las cuales fueron favorecidas por el incremento de la temperatura superficial del mar, y permitieron una mayor pesca de bonito, caballa y pota. Respecto al acumulado trimestral, el incremento de 104,2 por ciento, se explicó por las anomalías térmicas que favorecieron la pesca para consumo humano directo, principalmente para fresco (113,8 por ciento), no obstante también se registró una mayor pesca de anchoveta para la industria de harina y aceite de pescado, aunque no fue significativa.

CUADRO N° 4
ICA: SECTOR PESCA 1/
(En toneladas)

Destino	Marzo			Enero - Marzo		
	2016	2017	Var. % 2/	2016	2017	Var. % 2/
Consumo Humano Directo			39,2			112,0
Fresco	2 442	3 002	22,9	5 751	12 295	113,8
Enlatado	87	272	210,5	277	731	163,7
Curado	415	235	- 43,2	1 140	723	- 36,6
Congelado	158	364	129,9	371	952	156,7
Consumo Humano Indirecto			29,0			97,6
Anchoveta	0	312	-	39 717	84 672	113,2
Otras especies	2 669	3 123	17,0	8 032	9 550	18,9
SECTOR PESCA 2/			37,7			104,2

1/ Cifras preliminares.

2/ A precios de 2007.

Fuente: PRODUCE y DIREPRO Ica.

Elaboración: BCRP - Sucursal Huancayo.

- El precio promedio de la harina de pescado en marzo fue de US\$ 1 300 por tonelada, nivel menor en 3,9 por ciento respecto al mes previo, e inferior en 11,1 por ciento con relación a similar mes de 2016.

GRÁFICO N° 1
COTIZACIÓN INTERNACIONAL DE LA HARINA DE PESCADO
(Hamburgo – US\$/Tm)

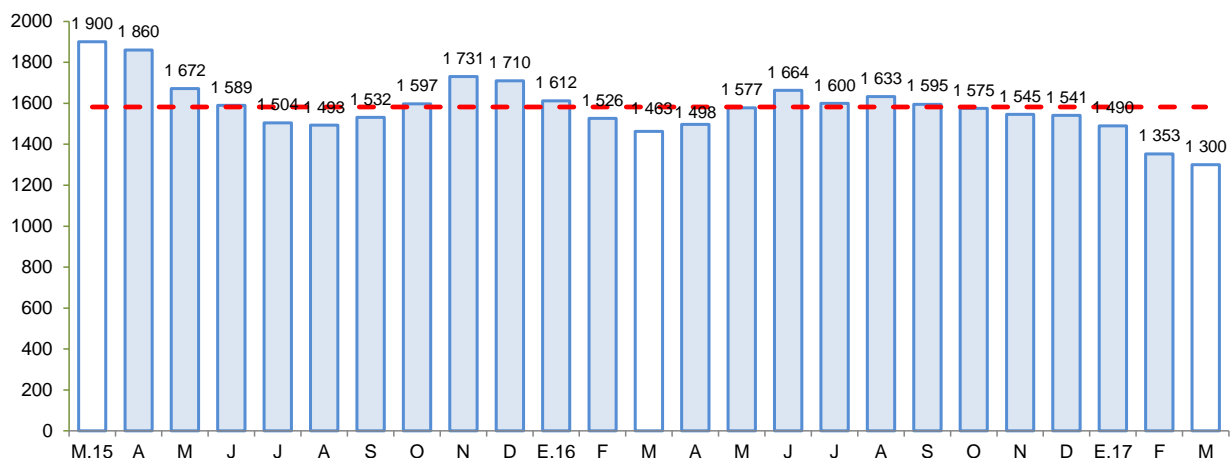

Fuente: Bloomberg.

Elaboración: BCRP - Sucursal Huancayo.

1.3 Sector minería

- La producción minera cayó 4,7 por ciento, por efecto de una menor producción polimetálica de plomo (-33,0 por ciento) y zinc (-33,9 por ciento), lo cual no pudo ser contrarrestado por la mayor producción de hierro (9,2 por ciento).
- Respecto al acumulado trimestral, el sector se contrajo en 2,5 por ciento, sustentándose principalmente en la disminución de cobre (-9,7 por ciento) y zinc (-9,5 por ciento). En términos de participación en el Valor Bruto de Producción (VBP) minero, en lo que va del año, destacó hierro con 45,0 por ciento, seguido de zinc y cobre con 30,2 y 18,0 por ciento, respectivamente.

CUADRO N° 5
ICA: SECTOR MINERÍA 1/
(Variación % real respecto a similar periodo del año anterior)

Mineral	Estructura Porcentual 2015 2/	Marzo			Enero - Marzo				
		2016	2017	Var.%	Contribución 3/	2016	2017	Var.%	Contribución 3/
Hierro (TMF)	37,8	763 356	833 369	9,2	4,1	2 095 967	2 242 055	7,0	2,9
Zinc (TMF)	34,6	15 449	10 209	-33,9	-11,1	45 748	41 388	-9,5	-3,1
Cobre (TMF)	20,1	2 911	3 603	23,8	3,7	10 782	9 733	-9,7	-1,9
Plata (Onzas troy)	4,3	350 823	340 969	-2,8	-0,1	987 314	960 905	-2,7	-0,1
Plomo (TMF)	2,7	1 744	1 168	-33,0	-1,0	4 515	4 365	-3,3	-0,1
Oro (Onzas troy)	0,5	746	372	-50,1	-0,2	1 917	1 132	-41,0	-0,2
SECTOR MINERÍA 2/	100,0			-4,7	-4,7			-2,5	-2,5

1/ Cifras preliminares.

2/ A precios de 2007.

3/ En base a la estructura porcentual de similar periodo de 2015.

Fuente: MINEM.

Elaboración: BCRP - Sucursal Huancayo.

GRÁFICO N° 2
ICA: CRECIMIENTO DE LA PRODUCCIÓN MINERA
(Variación % real respecto a similar mes del año anterior)

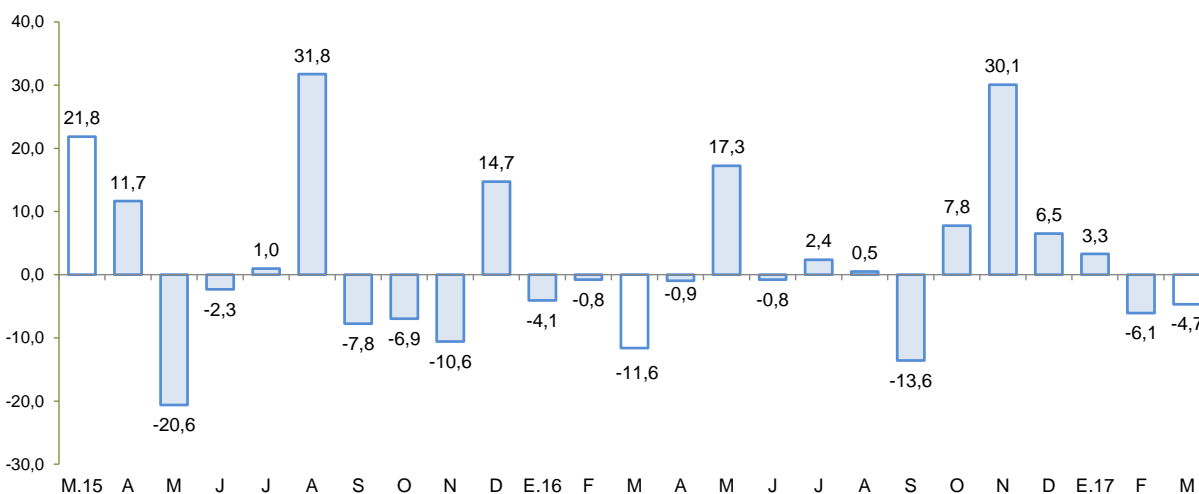

Fuente: MINEM.

Elaboración: BCRP - Sucursal Huancayo.

2. Otros indicadores sectoriales

2.1 Sub sector manufactura primaria

- El procesamiento primario de recursos, cayó en 10,5 por ciento en marzo, por la menor producción de hidrocarburos líquidos (-11,5 por ciento).
- Entre enero y marzo el sub sector creció en 8,0 por ciento, por la mayor producción de productos pesqueros (109,4 por ciento) y de hidrocarburos líquidos (8,7 por ciento).

CUADRO N° 6
ICA: SUB SECTOR MANUFACTURA PRIMARIA 1/
 (Variación % real respecto a similar periodo del año anterior)

Ramas de Actividad	Estructura porcentual 2015 2/	Marzo		Enero - Marzo	
		Var. %	Contribución 3/	Var. %	Contribución 3/
Refinación de Metales	8,5	0,4	0,0	-17,7	-1,5
Estaño refinado	8,5	0,4	0,0	-17,7	-1,5
Productos pesqueros	8,0	-	0,0	109,4	1,7
Harina de pescado	7,5	-	0,0	120,9	1,7
Aceite de pescado	0,6	-	0,0	12,9	0,0
Hidrocarburos líquidos	83,5	-11,5	-10,6	8,7	7,8
Glp	39,9	-13,1	-5,6	7,8	3,3
Gasolina	35,1	-7,0	-2,8	14,4	5,6
Diesel y fuel oil	8,4	-25,0	-2,2	-12,2	-1,1
Manufactura Primaria	100,0	-10,5	-10,5	8,0	8,0

1/ Cifras preliminares.

2/ A precios de 1994.

3/ En puntos porcentuales

Fuente: MINEM y PRODUCE

Elaboración: BCRP - Sucursal Huancayo.

GRÁFICO N° 3
ICA: EVOLUCIÓN DE LA PRODUCCIÓN MANUFACTURERA PRIMARIA
 (Variación % real respecto a similar mes del año anterior)

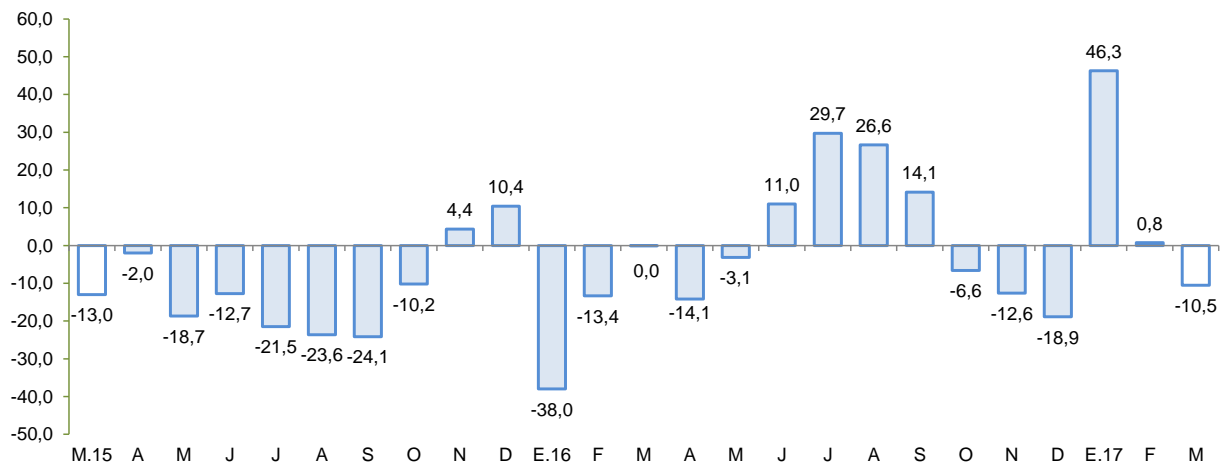

Fuente: MINEM y PRODUCE.

Elaboración: BCRP - Sucursal Huancayo.

2.2 Arribos a los establecimientos de hospedaje

- El número de arribos a los establecimientos de hospedaje (116,5 mil) en la región, aumentó en 2,0 por ciento en diciembre de 2016, respecto de similar mes del año previo, por la mayor afluencia de visitantes nacionales (2,2 por ciento) y extranjeros (0,4 por ciento). De otro lado, en el acumulado anual, la afluencia de visitantes creció 5,1 por ciento toda vez que se registró mayores visitas de nacionales (6,8 por ciento), contrarrestando la disminución de la afluencia de extranjeros (-4,3 por ciento).

GRÁFICO N° 4
ICA: CRECIMIENTO DE ARRIBOS A ESTABLECIMIENTOS DE HOSPEDAJE
 (Variación %)

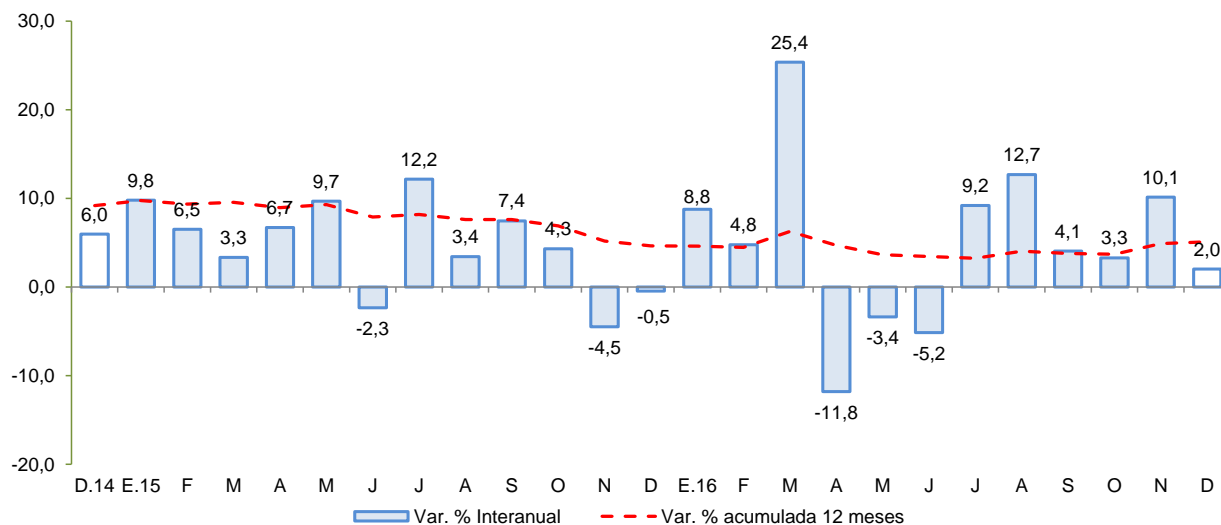

Fuente: MINCETUR
 Elaboración: BCRP - Sucursal Huancayo.

II. SECTOR EXTERNO

1. Exportaciones

- En marzo, el valor de las exportaciones totalizó US\$ 243,4 millones, nivel mayor en 15,3 por ciento respecto a igual mes del año pasado, ante la expansión de las exportaciones tradicionales (14,7 por ciento) y no tradicionales (16,3 por ciento).
- En cuanto a las **exportaciones tradicionales**, el incremento se sustentó en las mayores ventas de productos mineros (69,2 por ciento) como hierro (112,7 por ciento) y estaño (21,0 por ciento) con destino a China y Estados Unidos de América, respectivamente, a las que se añadió el incremento de los embarques de derivados de petróleo (34,3 por ciento) a Brasil y Japón. Respecto a los **no tradicionales**, el incremento de 16,3 por ciento se explicó por las mayores ventas de productos agropecuarios (22,2 por ciento) como uva de mesa (35,4 por ciento) con destino a Países Bajos, Hong Kong, Tailandia y Estados Unidos de América; frutos secos a Rusia (22,6 por ciento) y Estados Unidos de América (210,5 por ciento), así como espárrago congelado (10,2 por ciento) a Japón (64,2 por ciento) y España (15,9 por ciento). A lo anterior se agregaron productos sidero – metalúrgicos (76,4 por ciento) como barras de hierro o acero (107,8 por ciento) con destino a Bolivia.

CUADRO Nº 7
ICA: EXPORTACIONES POR GRUPO DE PRODUCTOS 1/
(Valor FOB en millones de US\$)

TIPO	Estructura % 2015	Marzo			Enero - Marzo		
		2 016	2 017	Var.%	2 016	2 017	Var. %
PRODUCTOS TRADICIONALES	61,4	138,7	159,1	14,7	341,9	475,8	39,2
Pesqueros	6,7	40,1	4,5	-88,7	71,8	8,2	-88,6
Agrícolas	0,1	0,0	0,1	-	0,1	0,2	281,8
Mineros	31,5	63,2	106,9	69,2	164,4	300,3	82,7
Petróleo crudo y derivados	23,1	35,4	47,6	34,3	105,7	167,0	58,1
PRODUCTOS NO TRADICIONALES	38,6	72,5	84,3	16,3	299,0	370,0	23,7
Agropecuarios	31,5	49,6	60,7	22,2	248,0	290,3	17,1
Maderas y papeles	0,5	1,2	1,4	23,3	3,5	3,4	-2,1
Metal - mecánico	0,0	0,2	0,0	-85,1	0,4	0,1	-65,3
Minería no metálica	0,3	0,0	0,0	300,0	1,4	3,4	154,1
Pesqueros	2,3	7,5	5,7	-23,6	16,7	17,4	4,2
Químicos	0,0	0,1	0,1	-14,1	0,2	0,3	42,0
Sidero - metalúrgico	0,7	3,9	6,8	76,4	4,7	29,7	533,9
Textiles	3,2	10,0	9,5	-4,8	24,2	25,3	4,3
Otros	0,0	0,0	0,0	-	0,0	0,0	-100,0
OTROS 2/	0,0	0,0	0,0	-	0,0	0,0	946,5
TOTAL EXPORTACIONES	100,0	211,2	243,4	15,3	640,9	845,7	32,0

1/ Cifras preliminares.

2/ Varios incluido joyería.

Fuente: SUNAT.

Elaboración: BCRP - Sucursal Huancayo.

- En lo acumulado, las exportaciones el 2017 totalizaron US\$ 845,7 millones, nivel mayor en 32,0 por ciento con relación a similar lapso al 2016, por mayores ventas de **productos tradicionales** (39,2 por ciento) y **no tradicionales** (23,7 por ciento). En el primer caso, se sustentó en el incremento de productos mineros (82,7 por ciento), por los mayores volúmenes de exportación de cobre (353,7 por ciento) y hierro (11,1 por ciento), como por sus mayores precios promedio de exportación (103,9 y 21,2 por ciento, respectivamente). Cabe indicar que, cerca del 64,5 por ciento del total minero exportado se orientó a China. En cuanto a las exportaciones de derivados de petróleo, se observó un incremento de 58,1 por ciento, por mayores ventas a Estados Unidos de América y Brasil. Con relación a los no tradicionales, destacaron las mayores ventas de productos agropecuarios (17,1 por ciento) y sidero – metalúrgicos (533,9 por ciento). En el primer caso, obedeció a las mayores exportaciones de uva de mesa (19,2 por ciento) a Estados Unidos de América, Países Bajos y Tailandia; semillas de tomate (52,9 por ciento) a Estados Unidos de América y Países Bajos; y espárrago congelado (9,0 por ciento) por ventas a Japón y Estados Unidos de América, principalmente. En cuanto a los productos sidero – metalúrgicos, el incremento se sustentó en las ventas de barras de hierro o acero con destino a Estados Unidos de América, Bolivia y Panamá.
- En cuanto a su composición, los **productos tradicionales** tuvieron una participación del 56,3 por ciento, nivel mayor en 2,9 puntos porcentuales a lo registrado en el periodo enero - marzo del año pasado, ante el relativo mayor crecimiento de las exportaciones de **productos no tradicionales**. Por principales destinos, resaltaron en participación Estados Unidos de América (29,8 por ciento), China (28,0 por ciento), Países Bajos (6,9 por ciento) y Japón (5,9 por ciento); mientras que por productos, destacó los envíos de uva de mesa (21,8 por ciento), derivados de petróleo (19,7 por ciento), hierro (18,2 por ciento), estaño (10,7 por ciento) y cobre (5,6 por ciento).

III. CRÉDITO Y DEPÓSITOS²

1. Créditos

- Los créditos en Ica sumaron S/ 4 241 millones al término de marzo, siendo mayor en 1,3 por ciento respecto al mes anterior, y en 8,2 por ciento con relación a marzo de 2016. En el primer caso se explicó por las mayores colocaciones del Banco de la Nación (1,1 por ciento), Banca Múltiple (1,3 por ciento) e Instituciones No Bancarias (1,9 por ciento). Respecto al comportamiento interanual, el crecimiento se explicó por la expansión de los saldos colocados del Banco de la Nación (7,2 por ciento), Empresas Financieras (32,3 por ciento) y Cajas Municipales (24,1 por ciento), siendo en estos dos últimos casos explicado por mayores saldos colocados a empresas y personas (créditos de consumo).
- Por tipo de moneda, los créditos en moneda nacional crecieron en 1,1 por ciento respecto al mes previo, y en 12,3 por ciento con relación a marzo de 2016; registrándose una participación de 74,1 por ciento en los saldos de marzo. Diferente comportamiento mostraron las colocaciones en moneda extranjera, puesto que cayeron 2,0 por ciento con relación a marzo del año pasado, observando un saldo de US\$ 332 millones.

CUADRO N° 8
ICA: CRÉDITO DIRECTO
(Saldos en millones de soles)

	Estructura % Mar-17	Saldos en millones de soles con TCF 1/		Tasa de crecimiento (%)	
		Feb-17	Mar-17	Mes	12 Meses
Banco de la Nación	3,0	126	127	1,1	7,2
Agrobanco	7,3	311	311	-0,1	-0,5
Banca Múltiple	67,3	2 818	2 854	1,3	4,1
Instituciones No Bancarias	22,4	931	948	1,9	27,0
Financieras	7,0	293	298	1,7	32,3
Cajas Municipales	15,0	622	634	1,9	24,1
Cajas Rurales	0,0	0	0	-	-
Edpymes	0,4	16	16	2,3	49,3
Arrendamiento Financiero	0,0	0	0	-	-
TOTAL	100,0	4 186	4 241	1,3	8,2
Empresas	56,9	2 375	2 413	1,6	9,2
Personas	43,1	1 812	1 828	0,9	6,8
Consumo	31,6	1 327	1 340	1,0	11,0
Hipotecario	11,5	484	488	0,7	-3,1
MN	74,1	3 109	3 142	1,1	12,3
ME	25,9	1 077	1 099	2,0	-2,0
ME (Mill. US\$)		325	332	2,0	-2,0

1/ TCF = Tipo de Cambio Fijo (S/ 3,31 por US\$)

Fuente: SBS y AFP.

Elaboración: BCRP, Sucursal Huancayo. Departamento de Estudios Económicos.

- Por tipo de crédito, respecto al mes previo, el incremento se registró en los orientados a empresas (1,6 por ciento) y personas (0,9 por ciento). En términos interanuales, el mayor saldo global de las colocaciones obedeció a la expansión de los créditos a empresas (9,2 por ciento) como a personas (6,8 por ciento), siendo liderado en este último caso por los créditos de consumo (11,0 por ciento).

² Se presentan los saldos de los créditos y depósitos al cierre de operaciones de marzo de 2017. Cabe destacar que los saldos de las cuentas expresadas en moneda extranjera se valúan al tipo de cambio constante de enero de 2016 (S/ 3,31 por dólar), a fin de aislar el efecto de la valuación cambiaria sobre los saldos en dicha moneda.

GRÁFICO Nº 5
ICA: CRECIMIENTO DEL CREDITO DIRECTO
 (Variación % respecto a similar mes del año anterior)

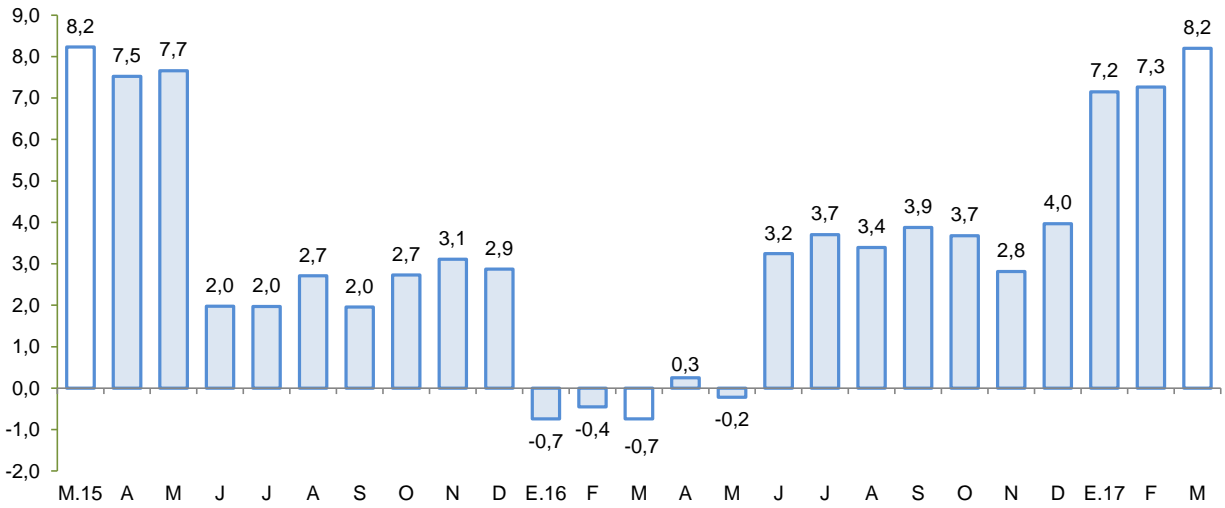

Fuente: SBS y AFP.
 Elaboración: BCRP - Sucursal Huancayo.

- El **ratio de dolarización** en los créditos alcanzó 25,9 por ciento al término de marzo, nivel menor en 2,7 de punto porcentual respecto a similar mes de 2016.

GRÁFICO Nº 6
ICA: TASA DE MOROSIDAD 1/ 2/
 (En porcentaje)

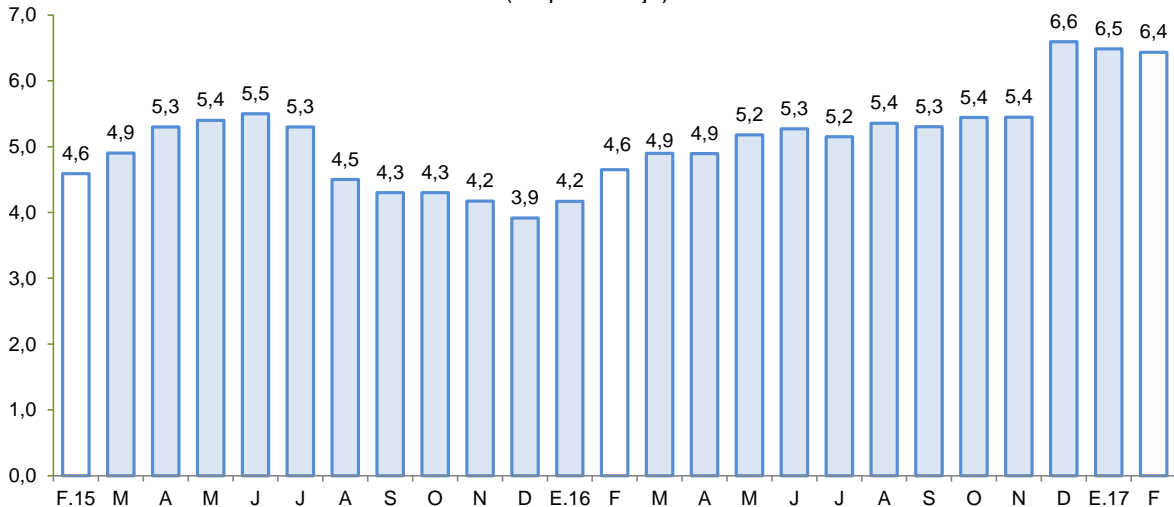

1/ Preliminar.
 2/ Morosidad = (créditos vencidos + créditos en cobranza judicial) / colocaciones brutas.
 Fuente: SBS y AFP.
 Elaboración: BCRP - Sucursal Huancayo.

- Respecto a la morosidad, al término de febrero alcanzó 6,4 por ciento, nivel mayor en 1,8 de punto porcentual en comparación a similar mes del año pasado. Los mayores ratios se registraron en Agrobanco (19,9 por ciento), las Edpymes (7,4 por ciento) y las Empresas Financieras (6,6 por ciento).



2. Depósitos

- Los depósitos, sumaron S/ 2 639 millones al término de marzo y mostraron un incremento de 1,3 por ciento respecto del mes previo, y de 5,0 por ciento con relación a similar mes del año pasado. En el primer caso, por mayores saldos de la Banca Múltiple (2,2 por ciento). De otro lado, en términos interanuales la expansión se explicó por el incremento de las captaciones de la Banca Múltiple (7,5 por ciento), Empresas Financieras (60,8 por ciento) y Cajas Municipales (8,4 por ciento).
- Según tipo de depósito, el incremento interanual se observó en los depósitos de ahorro (7,6 por ciento) y a plazo (11,1 por ciento), debido a los saldos mantenidos por la percepción de gratificaciones y aguinaldos en diciembre pasado. De otro lado, la mayor concentración se observó en la modalidad de ahorro con una participación del 40,9 por ciento en el saldo total. Por tipo de moneda, los depósitos estuvieron conformados en un 73,9 por ciento por moneda nacional, registrándose un incremento de los saldos del orden de 2,6 por ciento, respecto del mes pasado, y de 5,3 por ciento con relación a marzo de 2016. De otro lado, los saldos en moneda extranjera disminuyeron respecto del mes anterior (-2,3 por ciento) pero aumentaron con relación a similar mes de año pasado (4,0 por ciento). Cabe indicar que, los saldos en moneda extranjera totalizaron US\$ 208 millones.

CUADRO Nº 9
ICA: DEPÓSITOS
(Saldos en millones de soles)

	Saldos en millones de soles con TCF 1/		Tasa de crecimiento (%)	
	Feb-17	Mar-17	Mes	12 Meses
Banco de la Nación	247	245	-0,7	-18,0
Banca Múltiple	1 711	1 748	2,2	7,5
Instituciones No Bancarias	648	646	-0,3	9,9
Financieras	29	28	-4,3	60,8
Cajas Municipales	619	618	-0,1	8,4
Cajas Rurales	0	0	-	-
TOTAL	2 605	2 639	1,3	5,0
Vista	577	591	2,4	-7,5
Ahorro	1 058	1 079	2,0	7,6
A plazo	970	970	-0,1	11,1
MN	1 900	1 950	2,6	5,3
ME	705	690	-2,3	4,0
ME (Mill. US\$)	213	208	-2,3	4,0

1/ TCF = Tipo de Cambio Fijo (S/ 3,31 por US\$)

Fuente: SBS y AFP.

Elaboración: BCRP, Sucursal Huancayo. Departamento de Estudios Económicos.

GRÁFICO Nº 7
ICA: CRECIMIENTO DE LOS DEPÓSITOS
 (Variación % respecto a similar periodo del año anterior)

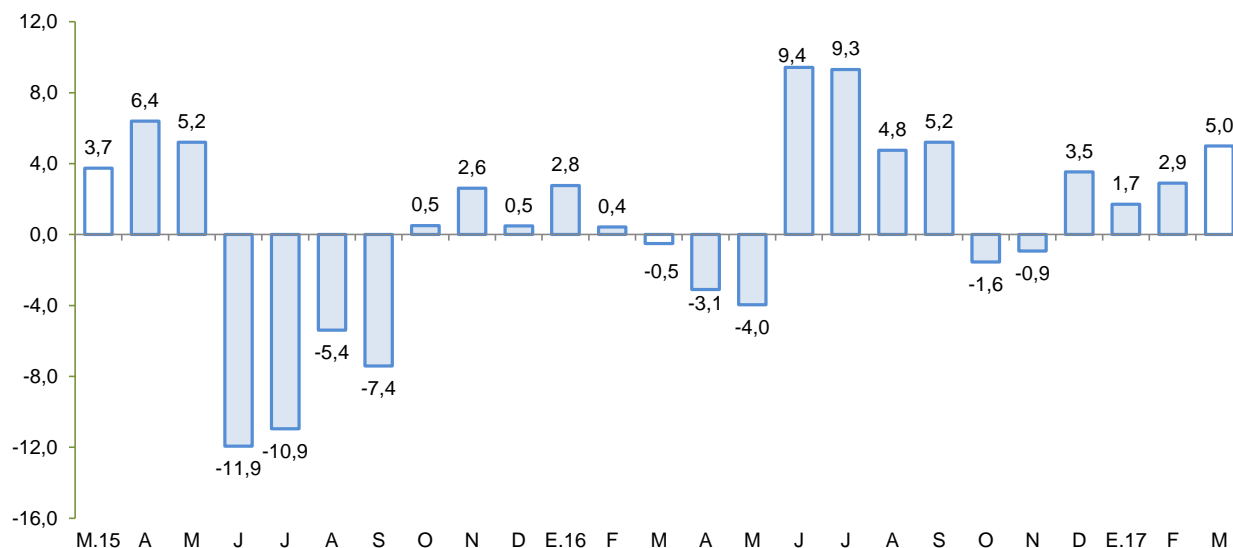

Fuente: SBS y AFP.

Elaboración: BCRP - Sucursal Huancayo.

- La tasa de dolarización fue de 26,1 por ciento en marzo, nivel inferior en 0,2 de punto porcentual, lo que se explicó por el mayor crecimiento relativo de los depósitos en moneda nacional respecto de moneda extranjera.

IV. EJECUCIÓN DEL PRESUPUESTO DE GASTOS DEL GOBIERNO GENERAL

1. Ejecución del Presupuesto de Gastos Corrientes

- En marzo, el gasto corriente no financiero aumentó 2,1 por ciento interanual en términos reales, principalmente por la expansión del Gobierno Nacional (6,1 por ciento) y Regional (3,5 por ciento), explicado en el primer caso por los mayores gastos en remuneraciones (2,2 por ciento) para la reducción de delitos y faltas que afectan la seguridad ciudadana, ejecutados en operaciones policiales y patrullaje por sector. En el segundo caso, por el incremento en los gastos por compra de bienes y servicios, principalmente en asignaciones presupuestarias para atenciones en hospitalización y seguro integral de salud.

CUADRO Nº 10
ICA: EJECUCIÓN DEL PRESUPUESTO DE GASTOS CORRIENTES 1/ 2/
 (Millones de soles)

	Marzo			Enero - Marzo		
	2 016	2 017	Var % real	2 016	2 017	Var % real
Gobierno Nacional	55,4	61,1	6,1	161,9	163,1	-2,6
Gobierno Regional	54,5	58,6	3,5	156,9	171,4	5,6
Gobiernos locales	26,8	25,4	-9,0	59,0	55,7	-8,8
Total	136,7	145,1	2,1	377,8	390,2	-0,1

1/ Información actualizada al 31 de Marzo de 2017

2/ Comprende el gasto en remuneraciones y en bienes y servicios.

Fuente: MEF

Elaboración: BCRP - Sucursal Huancayo.

- De otro lado, en el acumulado de enero a marzo, el gasto disminuyó en 0,1 por ciento, en términos reales, sustentado por la disminución del gasto de los municipios (-8,8 por ciento) por menores gastos por compra de bienes y servicios, y transferencias.

2. Ejecución del Presupuesto de Inversiones

- En marzo, la inversión pública correspondiente a los tres niveles de gobierno totalizó S/ 26,3 millones siendo menor en 44,1 por ciento con relación a marzo del año pasado, debido a la menor ejecución a nivel del Gobierno Central (-87,1 por ciento), Regional (-76,0 por ciento) y local (-5,3 por ciento). Al respecto, en el primer caso, se registraron menores gastos para la formación universitaria de pregrado, mientras que a nivel del Gobierno Regional, se observó una menor ejecución en lo que respecta a saneamiento, toda vez que el 2016 se ejecutó el proyecto de ampliación y mejoramiento del sistema de agua potable de la ciudad de Ica.
- De otro lado, es de precisar que, el presupuesto institucional modificado (PIM) para el 2017 fue de S/ 917 millones habiéndose ejecutado el 7,1 por ciento. En el mismo periodo acumulado, la inversión se orientó principalmente a Educación, Transporte y Saneamiento los que en conjunto representaron el 78,9 por ciento del total ejecutado. Por nivel de gobierno, los municipios registraron el mayor desembolso en inversiones con una participación de 69,1 por ciento.

CUADRO Nº 11
ICA: EJECUCIÓN DEL PRESUPUESTO DE INVERSIONES 1/ 2/
(Millones de soles)

	Marzo			Enero - Marzo		
	2016	2017	Var % real	2016	2017	Var % real
Gobierno Nacional	13,1	1,8	-87,1	20,7	6,8	-68,3
Gobierno Regional	9,7	2,4	-76,0	28,7	13,4	-55,0
Gobiernos locales	22,4	22,1	-5,3	45,4	45,1	-3,9
Inversión Pública	45,2	26,3	-44,1	94,8	65,3	-33,4

1/ Información actualizada al 31 de Marzo de 2017

2/ Comprende la adquisición de activos no financieros.

Fuente: MEF

Elaboración: BCRP - Sucursal Huancayo.

GRÁFICO Nº 8
ICA: CRECIMIENTO DE LA EJECUCIÓN DEL PRESUPUESTO DE INVERSIONES
(Variación % real)

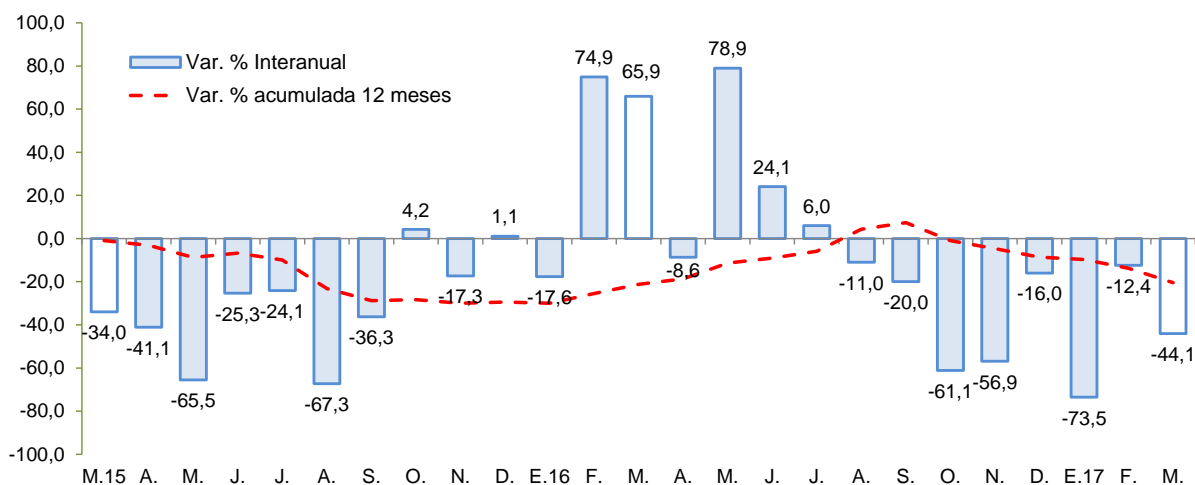

Fuente: MEF

Elaboración: BCRP - Sucursal Huancayo.

Entre los principales proyectos que se vienen ejecutando destacan:

- Instalación del servicio de readaptación social en el nuevo establecimiento penitenciario de Ica, distrito de Santiago, provincia de Ica, con un presupuesto de S/ 200,4 millones para el 2017.
- Construcción de la autopista Chíncha – Ica, tramo Km 188 – Km 283 con un presupuesto de S/ 71,8 millones.
- Mejoramiento del servicio de readaptación social en el establecimiento penitenciario de Chíncha, con un presupuesto de S/ 43,1 millones.
- Ampliación, adecuación y mejoramiento de la capacidad de respuesta del centro de operaciones de emergencia del departamento de Ica, con S/ 16,2 millones de presupuesto para el presente año.
- Recuperación de los servicios eco sistémicos de regulación hídrica en las microcuencas de los ríos Yauca, Tingue y Santa Cruz en los distritos de Yauca del Rosario y Tibillo, provincias de Ica y Palpa, respectivamente; con un presupuesto de S/ 14,9 millones.

V. ANEXOS



ANEXO 1

ICA: PRODUCCIÓN AGROPECUARIA 1/
(En toneladas)

PRODUCTOS	2016										2017			PRODUCTOS
	MAR	ABR	MAY	JUN	JUL	AGO	SET	OCT	NOV	DIC	ENE	FEB	MAR	
TOTAL AGRÍCOLA	112 995	86 739	92 342	103 058	161 866	170 353	134 465	116 601	118 708	117 671	130 768	99 612	108 029	TOTAL AGRÍCOLA
Alcachofa	0	0	0	0	253	2 474	10 242	9 779	5 500	3 685	600	0	0	Alcachofa
Algodón 2/	5 487	9 317	9 064	3 338	293	0	0	28	172	190	1 044	1 459	1 540	Algodón 2/
Camote	1 753	2 996	1 098	1 165	1 437	1 619	3 138	1 729	1 294	910	1 072	2 086	5 493	Camote
Cebolla amarilla	1 706	0	2 608	2 032	5 216	13 065	8 779	12 035	13 778	2 340	10 939	2 205	3 048	Cebolla amarilla
Cebolla cabeza roja	0	0	1 659	1 685	6 065	3 916	1 593	1 799	1 722	332	440	0	864	Cebolla cabeza roja
Espárrago	13 523	10 470	12 417	11 985	10 319	15 511	19 444	20 865	17 647	14 979	16 931	11 372	13 648	Espárrago
Maíz amarillo duro	18 534	13 356	7 552	5 571	25 737	27 907	14 311	10 342	4 624	3 805	8 302	8 446	10 211	Maíz amarillo duro
Maíz choclo	179	0	37	138	875	3 528	5 491	3 500	0	327	0	0	0	Maíz choclo
Mandarina	2 907	14 738	21 495	27 796	25 430	3 950	2 435	3	0	0	96	235	2 272	Mandarina
Mango	2 334	203	0	0	0	0	0	0	0	0	641	2 582	2 991	Mango
Naranja	0	0	464	5 234	16 156	4 348	3 476	0	0	0	0	0	0	Naranja
Olivo	0	0	168	53	1 457	2 575	882	0	0	0	0	0	0	Olivo
Palto	2 755	4 185	7 121	17 683	13 529	9 709	1 006	21	0	0	0	363	1 656	Palto
Pallar grano seco	172	20	29	24	366	1 754	1 338	1 950	464	363	18	54	62	Pallar grano seco
Páprika	577	144	94	178	107	113	70	12	0	0	0	99	314	Páprika
Papa	126	81	34	147	5 184	31 920	18 138	19 504	1 127	325	89	159	206	Papa
Pecano	0	7	388	1 365	159	0	0	0	0	0	0	0	0	Pecano
Sandía	1 024	354	0	0	352	128	208	490	1 610	1 549	2 499	3 048	1 487	Sandía
Tomate	4 679	1 715	2 013	2 933	2 757	3 159	2 503	3 763	17 374	26 899	18 229	9 523	8 162	Tomate
Uva	39 175	3 107	7	0	25	32	0	9 891	38 029	48 278	55 612	39 707	39 849	Uva
Yuca	56	712	831	454	181	160	112	0	0	0	0	0	95	Yuca
Zapallo	807	1 786	610	714	5 083	11 139	13 365	5 627	1 367	1 367	1 873	2 139	621	Zapallo
TOTAL PECUARIO	23 036	23 471	24 017	23 609	24 329	26 179	24 850	24 750	25 067	25 429	24 859	24 068	25 011	TOTAL PECUARIO
Carne 3/	5 476	5 767	6 252	5 706	6 591	8 252	7 277	6 208	6 370	6 649	6 011	5 619	6 289	Carne 3/
Carne de ave	4 962	5 251	5 706	5 192	6 070	7 737	6 801	5 668	5 814	6 042	5 454	5 122	5 802	Carne de ave
Carne de porcino	295	289	318	300	318	312	268	354	384	399	365	315	292	Carne de porcino
Carne de vacuno	193	201	202	189	175	179	187	166	152	178	166	158	170	Carne de vacuno
Carne de caprino	20	19	20	19	21	19	16	15	15	21	20	19	19	Carne de caprino
Carne de ovino	7	7	7	5	7	6	5	5	5	10	5	5	7	Carne de ovino
Huevos	13 037	13 263	13 237	13 463	13 428	13 330	13 246	13 222	13 387	13 405	13 477	13 635	13 629	Huevos
Leche de vacuno	23 036	23 471	24 017	23 609	24 329	26 179	24 850	24 750	25 067	25 429	24 859	24 068	25 011	Leche de vacuno

1/ Información preliminar.

2/ Incluye las variedades tanguis, hazera y pima.

3/ Peso neto.

Fuente: MINAGRI

Elaboración: BCRP - Sucursal Huancayo.



ANEXO 2

**ICA: SUPERFICIE SEMBRADA 1/
(En hectáreas)**

CULTIVO	2015-2016					2016-2017								CULTIVO
	MAR	ABR	MAY	JUN	JUL	AGO	SET	OCT	NOV	DIC	ENE	FEB	MAR	
Cultivos Transitorios														Cultivos Transitorios
Alcachofa	121	174	963	184	12	0	0	12	0	0	0	0	95	Alcachofa
Algodón 2/	94	267	337	155	719	386	932	2 164	389	46	32	40	44	Algodón 2/
Arveja grano verde	0	13	14	0	0	0	6	11	16	0	14	6	0	Arveja grano verde
Camote	70	78	80	38	40	51	102	234	55	54	99	121	137	Camote
Cebolla cabeza roja	276	38	5	74	15	0	23	0	0	0	362	156	22	Cebolla cabeza roja
Cebolla amarilla	81	221	246	179	115	97	64	25	47	52	70	50	84	Cebolla amarilla
Cebolla	357	260	252	253	130	100	90	28	50	54	434	206	106	Cebolla
Frijol grano seco	59	49	42	17	11	5	1	14	0	0	0	6	23	Frijol grano seco
Garbanzo grano seco	5	14	0	11	0	0	0	0	0	0	0	0	2	Garbanzo grano seco
Maíz amarillo duro	2 963	1 485	796	517	519	684	1 088	1 525	582	393	7 818	5 797	2 323	Maíz amarillo duro
Maíz choclo	159	253	820	84	0	50	0	0	0	0	0	19	90	Maíz choclo
Pallar grano seco	1 217	2 032	247	124	3	35	34	55	9	0	19	880	1 578	Pallar grano seco
Pallar grano verde	68	58	0	0	0	0	0	0	0	15	0	58	94	Pallar grano verde
Papa	2	871	1 339	16	2	18	19	24	0	0	3	12	47	Papa
Páprika	1	0	0	2	0	2	41	110	46	44	18	2	5	Páprika
Quinoa	0	3	0	0	0	0	0	0	0	0	0	0	0	Quinoa
Tomate	32	44	108	190	245	127	114	115	58	54	17	28	65	Tomate
Zapallo	200	539	213	24	39	53	67	35	20	26	23	225	358	Zapallo
Cultivos Permanentes														Cultivos Permanentes
Alfalfa	0	0	30	0	145	107	35	2	43	0	0	0	0	Alfalfa
Espárrago	12	51	55	50	25	44	99	13	35	0	25	14	27	Espárrago
Granado	0	2	10	4	3	0	0	47	28	2	0	10	2	Granado
Mandarina	199	8	37	20	30	4	2	58	159	4	12	21	0	Mandarina
Naranja	0	1	0	3	1	0	0	2	0	0	0	0	0	Naranja
Olivo	0	0	0	0	0	0	20	2	0	0	0	0	0	Olivo
Palta	54	21	82	3	3	6	55	56	59	14	16	0	3	Palta
Sandía	0	15	0	2	35	64	69	91	15	46	23	8	5	Sandía
Uva	4	54	135	2	0	301	188	135	17	252	181	100	0	Uva

1/ Cifras preliminares.

2/ Incluye las variedades tanguis, hazera y pima.

Fuente: DIA - Ica

Elaboración: BCRP - Sucursal Huancayo.



ANEXO 3

ICA: PRODUCCIÓN MINERA 1/

PRODUCTOS	2016										2017			PRODUCTOS
	MAR	ABR	MAY	JUN	JUL	AGO	SET	OCT	NOV	DIC	ENE	FEB	MAR	
MINERÍA METÁLICA														MINERÍA METÁLICA
Hierro (TMF)	763 356	661 148	704 674	721 889	652 772	692 500	263 289	590 512	697 108	583 264	741 373	667 313	833 369	Hierro (TMF)
Zinc (TMF)	15 449	15 879	15 553	10 762	17 208	16 254	14 310	14 460	15 444	15 437	15 943	15 237	10 209	Zinc (TMF)
Cobre (TMF)	2 911	3 213	3 499	4 269	2 994	3 683	3 440	3 264	3 539	4 474	3 063	3 067	3 603	Cobre (TMF)
Plata (KGF)	10 912	11 357	10 564	11 640	12 453	13 409	10 578	11 880	13 286	8 654	11 410	7 872	10 605	Plata (KGF)
Plomo (TMF)	1 744	1 639	1 382	1 154	1 855	1 969	1 673	1 519	1 527	1 076	1 904	1 292	1 168	Plomo (TMF)
Oro (KGF)	23	27	23	23	21	24	25	17	13	15	13	11	12	Oro (KGF)

1/ Cifras preliminares

Fuente: MINEM.

Elaboración: BCRP - Sucursal Huancayo.



ANEXO 4

**ICA: PRODUCCIÓN MANUFACTURERA PRIMARIA
(Variación porcentual)**

Ramas de Actividad	2016										2017			Ramas de Actividad
	MAR	ABR	MAY	JUN	JUL	AGO	SET	OCT	NOV	DIC	ENE	FEB	MAR	
Refinación de Metales	1,1	-13,5	-4,0	9,4	-9,5	6,5	189,0	-13,4	-25,8	-24,3	-69,7	5,7	0,4	Refinación de Metales
Estaño	1,1	-13,5	-4,0	9,4	-9,5	6,5	189,0	-13,4	-25,8	-24,3	-69,7	5,7	0,4	Estaño
Productos pesqueros	-	-100,0	-100,0	-39,2	3171,0	-	-	-	-96,8	-97,1	108,5	-	-	Productos pesqueros
Harina de Pescado	-	-100,0	-100,0	-41,3	3170,9	-	-	-	-96,8	-97,1	120,2	-	-	Harina de Pescado
Aceite de Pescado	-	-100,0	-100,0	-14,3	3171,8	-	-	-	-95,8	-97,2	10,9	-	-	Aceite de Pescado
Hidrocarburos Líquidos	-0,1	17,4	40,9	18,0	11,4	29,2	7,6	-5,9	0,8	-6,4	54,8	0,3	-11,5	Hidrocarburos Líquidos
Glp	1,4	17,5	40,9	-24,1	9,0	36,3	9,9	-7,9	1,2	-5,4	56,7	-1,0	-13,1	Glp
Gasolina Natural (NAFTA)	1,3	19,0	45,0	127,3	16,1	24,2	8,4	0,0	4,1	-3,5	59,4	7,7	-7,0	Gasolina Natural (NAFTA)
Destilados Medios	-12,0	9,7	25,0	114,7	3,3	20,2	-5,8	-21,5	-15,4	-23,1	25,2	-23,5	-25,0	Destilados Medios
TOTAL	0,0	-14,1	-3,1	11,0	29,7	26,6	14,1	-6,6	-12,6	-18,9	46,3	0,8	-10,5	TOTAL

1/ Cifras preliminares

Fuente: MINEM y PRODUCE

Elaboración: BCRP - Sucursal Huancayo.



ANEXO 5

ICA: EXPORTACIONES POR GRUPO DE PRODUCTO 1/
(Millones de US\$ FOB)

TIPO	2016 1/										2017 1/			TIPO
	MAR	ABR	MAY	JUN	JUL	AGO	SET	OCT	NOV	DIC	ENE	FEB	MAR	
PRODUCTOS TRADICIONALES	138,7	128,5	177,8	125,7	147,3	139,6	107,6	133,5	149,8	152,4	166,2	150,5	159,1	PRODUCTOS TRADICIONALES
Pesqueros	40,1	15,6	14,4	1,0	8,4	19,1	14,2	4,1	1,9	0,9	1,9	1,8	4,5	Pesqueros
Agrícolas	0,0	0,0	0,1	0,1	0,0	0,2	0,0	0,1	0,2	0,0	0,0	0,1	0,1	Agrícolas
Mineros	63,2	70,8	82,0	74,2	76,8	78,0	41,0	69,6	87,5	88,2	103,5	89,9	106,9	Mineros
Petróleo crudo y derivados	35,4	42,1	81,2	50,3	62,2	42,3	52,3	59,7	60,1	63,3	60,8	58,6	47,6	Petróleo crudo y derivados
PRODUCTOS NO TRADICIONALES	72,5	65,7	69,5	66,0	104,2	95,1	78,6	80,0	105,0	181,0	168,9	116,8	84,3	PRODUCTOS NO TRADICIONALES
Agropecuarios	49,6	46,3	52,5	48,5	76,6	70,8	61,1	60,6	81,7	157,7	140,2	89,5	60,7	Agropecuarios
Maderas y papeles, y sus manufacturas	1,2	1,2	1,3	0,9	1,3	1,2	1,2	1,1	0,8	1,0	1,2	0,8	1,4	Maderas y papeles, y sus manufacturas
Metal - mecánico	0,2	0,0	0,0	0,3	0,0	0,0	0,0	0,2	0,1	0,1	0,1	0,0	0,0	Metal - mecánico
Minería no metálica	0,0	0,1	0,0	0,3	0,0	0,7	0,9	0,0	0,9	0,0	1,9	1,6	0,0	Minería no metálica
Pesqueros	7,5	6,7	5,7	3,8	5,3	4,6	5,7	5,4	6,6	6,3	4,0	7,7	5,7	Pesqueros
Químicos	0,1	0,1	0,1	0,1	0,1	0,1	0,1	0,0	0,2	0,3	0,1	0,1	0,1	Químicos
Sidero - metalúrgico	3,9	2,9	1,0	3,6	10,1	8,3	1,1	1,7	8,8	8,7	14,1	8,8	6,8	Sidero - metalúrgico
Textiles	10,0	8,4	8,9	8,5	10,7	9,3	8,5	11,1	6,0	7,0	7,5	8,3	9,5	Textiles
Otros	0,0	0,0	0,0	0,0	0,0	0,0	0,0	0,0	0,0	0,0	0,0	0,0	0,0	Otros
OTROS	0,0	0,0	0,0	0,0	0,0	0,0	0,0	0,0	0,0	0,0	0,0	0,0	0,0	OTROS
TOTAL EXPORTACIONES	211,2	194,2	247,3	191,7	251,5	234,7	186,2	213,5	254,8	333,5	335,1	267,3	243,4	TOTAL EXPORTACIONES

1/ Cifras Preliminares.

Fuente: SUNAT.

Elaboración: BCRP - Sucursal Huancayo.



ANEXO 6

ICA: IMPORTACIONES POR EL PUERTO DE PISCO 1/
(Millones de US\$ FOB)

TIPO	2016 1/										2017 1/			TIPO	
	MAR	ABR	MAY	JUN	JUL	AGO	SET	OCT	NOV	DIC	ENE	FEB	MAR		
I. BIENES DE CONSUMO	0,0	0,0	0,0	0,0	0,0	0,0	0,0	0,0	0,0	0,0	0,0	0,0	0,0	0,0	I. BIENES DE CONSUMO
Bienes de consumo no duradero	0,0	0,0	0,0	0,0	0,0	0,0	0,0	0,0	0,0	0,0	0,0	0,0	0,0	0,0	Bienes de consumo no duradero
Bienes de consumo duradero	0,0	0,0	0,0	0,0	0,0	0,0	0,0	0,0	0,0	0,0	0,0	0,0	0,0	0,0	Bienes de consumo duradero
II. MATERIAS PRIMAS Y PROD. INTERMEDIOS	28,2	9,4	16,4	29,9	18,8	53,5	11,7	29,3	19,8	13,7	24,6	24,4	21,8	II. MATERIAS PRIMAS Y PROD. INTERMEDIOS	
Combustibles, lubricantes y prod. conexos	0,0	0,0	0,0	0,0	0,0	0,0	0,0	0,0	0,0	0,0	0,0	0,0	1,7	Combustibles, lubricantes y prod. conexos	
MP y prod. intermedios para la agricultura	0,7	0,7	1,6	0,7	3,3	4,3	0,5	3,5	3,6	3,6	2,5	0,0	4,4	MP y prod. intermedios para la agricultura	
MP y prod. intermedios para la industria	27,5	8,7	14,8	29,2	15,5	49,2	11,1	25,8	16,2	10,1	22,2	24,4	15,8	MP y prod. intermedios para la industria	
III. BIENES DE CAPITAL Y MATERIALES DE CONST.	10,0	0,0	0,9	0,0	6,8	0,0	0,0	0,0	0,9	0,0	0,0	0,0	0,0	III. BIENES DE CAPITAL Y MATERIALES DE CONST.	
Materiales de construcción	0,9	0,0	0,9	0,0	0,2	0,0	0,0	0,0	0,0	0,0	0,0	0,0	0,0	Materiales de construcción	
Bienes de capital para la agricultura	0,0	0,0	0,0	0,0	0,0	0,0	0,0	0,0	0,0	0,0	0,0	0,0	0,0	Bienes de capital para la agricultura	
Bienes de capital para la industria	9,1	0,0	0,0	0,0	6,6	0,0	0,0	0,0	0,9	0,0	0,0	0,0	0,0	Bienes de capital para la industria	
Equipos de transporte	0,0	0,0	0,0	0,0	0,0	0,0	0,0	0,0	0,0	0,0	0,0	0,0	0,0	Equipos de transporte	
TOTAL	38,2	9,4	17,3	29,9	25,7	53,5	11,7	29,3	20,7	13,7	24,6	24,4	21,8	TOTAL EXPORTACIONES	

1/ Cifras Preliminares.

Fuente: SUNAT.

Elaboración: BCRP - Sucursal Huancayo.

ANEXO 7

**ICA: INGRESOS CORRIENTES DEL GOBIERNO CENTRAL
(Millones de soles)**

	2016										2017			
	MAR	ABR	MAY	JUN	JUL	AGO	SET	OCT	NOV	DIC	ENE	FEB	MAR	
I. INGRESOS TRIBUTARIOS	88,8	79,1	67,2	58,1	72,5	83,9	64,7	62,7	64,4	60,6	79,4	53,3	75,1	I. INGRESOS TRIBUTARIOS
1). Impuesto a la Renta	38,2	35,6	23,1	22,7	19,4	25,5	23,9	21,9	21,5	23,9	28,3	20,2	36,1	1). Impuesto a la Renta
Personas Naturales	6,4	10,8	6,6	8,8	5,8	6,9	7,1	7,7	7,7	9,3	8,3	6,2	6,7	Personas Naturales
Personas Jurídicas	14,9	11,3	12,4	12,8	12,9	18,4	16,4	14,1	13,6	13,9	19,6	13,8	12,1	Personas Jurídicas
Regularización	16,9	13,6	4,2	1,0	0,7	0,2	0,4	0,1	0,2	0,7	0,3	0,2	17,2	Regularización
2). Impuesto a las Importaciones	1,0	0,5	1,5	0,4	2,0	1,2	1,5	1,0	1,4	0,0	0,0	0,0	0,3	2). Impuesto a las Importaciones
3). Impuesto General a las Ventas (IGV)	45,8	33,9	35,1	29,0	45,0	48,0	32,3	32,5	35,9	30,7	47,0	30,2	34,7	3). Impuesto General a las Ventas (IGV)
Operaciones Internas	22,8	25,3	24,9	19,7	23,2	23,5	20,6	18,9	21,8	22,0	29,5	17,3	23,5	Operaciones Internas
Operaciones Externas	23,0	8,7	10,3	9,4	21,8	24,5	11,7	13,7	14,1	8,7	17,5	12,9	11,3	Operaciones Externas
4. Impuesto Selectivo al Consumo (ISC)	0,6	0,3	0,5	0,6	0,6	0,8	0,5	0,7	0,7	0,9	1,7	0,2	1,7	4. Impuesto Selectivo al Consumo (ISC)
5). Otros Ingresos Tributarios	3,2	8,8	6,8	5,4	5,6	8,3	6,5	6,4	5,0	5,1	2,5	2,8	2,2	5). Otros Ingresos Tributarios
II. INGRESOS NO TRIBUTARIOS	2,6	1,3	1,2	2,5	2,3	1,9	2,8	1,2	1,6	1,6	1,9	0,9	0,6	II. INGRESOS NO TRIBUTARIOS
TOTAL INGRESOS (I+II)	91,4	80,4	68,4	60,6	74,8	85,8	67,5	63,9	66,1	62,2	81,3	54,2	75,7	TOTAL INGRESOS (I+II)

Fuente: SUNAT

Elaboración: BCRP - Sucursal Huancayo.



ANEXO 8

**ICA: EJECUCIÓN DEL PRESUPUESTO DE GASTOS DEL GOBIERNO NACIONAL 1/
(Millones de soles)**

	2016										2017			
	MAR	ABR	MAY	JUN	JUL	AGO	SET	OCT	NOV	DIC	ENE	FEB	MAR	
GASTOS NO FINANCIEROS	68,4	61,8	57,1	59,4	79,4	65,0	58,7	63,6	58,9	105,3	49,3	57,8	63,3	GASTOS NO FINANCIEROS
a. GASTOS CORRIENTES	55,4	54,6	50,3	52,7	76,1	56,2	56,9	56,9	56,0	77,9	49,3	52,7	61,1	a. GASTOS CORRIENTES
1. Personal y obligaciones sociales	23,5	22,5	23,3	16,6	26,8	22,8	21,3	20,2	22,8	25,0	25,8	23,9	24,9	1. Personal y obligaciones sociales
2. Pensiones y prestaciones sociales	15,6	16,7	16,0	16,0	32,1	16,1	16,1	17,0	16,5	29,4	16,8	15,9	16,6	2. Pensiones y prestaciones sociales
3. Bienes y servicios	12,9	11,7	8,8	11,6	11,8	9,8	10,7	11,9	11,0	18,4	6,0	7,8	14,3	3. Bienes y servicios
4. Donaciones y transferencias 2/	0,1	0,1	0,2	0,1	0,4	0,1	0,0	0,3	0,4	0,2	0,2	0,0	0,5	4. Donaciones y transferencias 2/
5. Otros gastos	3,2	3,6	1,9	8,3	4,9	7,4	8,8	7,6	5,3	4,9	0,5	5,2	4,7	5. Otros gastos
b. GASTOS DE CAPITAL	13,1	7,2	6,8	6,8	3,3	8,8	1,9	6,7	2,8	27,4	0,0	5,0	2,2	b. GASTOS DE CAPITAL
1. Adquisición de activos no financieros	13,1	7,2	6,8	6,8	3,3	5,3	1,7	6,7	2,8	26,8	0,0	5,0	1,8	1. Adquisición de activos no financieros
2. Donaciones y transferencias 2/	0,0	0,0	0,0	0,0	0,0	3,5	0,1	0,0	0,0	0,5	0,0	0,0	0,5	2. Donaciones y transferencias 2/
3. Otros gastos de capital	0,0	0,0	0,0	0,0	0,0	0,0	0,0	0,1	0,0	0,1	0,0	0,0	0,0	3. Otros gastos de capital

1/ Información actualizada al 31 de Marzo de 2017

2/ Neto de transferencias intergubernamentales.

Fuente: MEF

Elaboración: BCRP - Sucursal Huancayo.



ANEXO 9

ICA: EJECUCIÓN DEL PRESUPUESTO DE GASTOS DEL GOBIERNO REGIONAL 1/
(Millones de soles)

	2016										2017			
	MAR	ABR	MAY	JUN	JUL	AGO	SET	OCT	NOV	DIC	ENE	FEB	MAR	
GASTOS NO FINANCIEROS	64,2	56,1	58,8	60,7	89,7	65,5	64,7	61,9	73,1	116,6	58,3	65,5	61,0	GASTOS NO FINANCIEROS
a. GASTOS CORRIENTES	54,5	53,7	56,6	55,8	65,2	60,0	59,5	55,8	68,6	91,5	58,0	54,9	58,6	a. GASTOS CORRIENTES
1. Personal y obligaciones sociales	35,6	34,9	36,9	36,3	43,6	38,6	38,7	37,0	41,2	51,2	43,6	39,1	37,2	1. Personal y obligaciones sociales
2. Pensiones y prestaciones sociales	8,8	7,7	7,6	8,0	9,7	9,8	7,8	7,6	9,3	14,0	10,1	8,0	8,7	2. Pensiones y prestaciones sociales
3. Bienes y servicios	9,2	11,1	11,8	11,5	11,9	11,5	13,0	11,2	16,8	24,2	4,2	7,5	12,4	3. Bienes y servicios
4. Donaciones y transferencias	0,0	0,0	0,0	0,0	0,0	0,0	0,0	0,0	0,0	0,0	0,0	0,0	0,0	4. Donaciones y transferencias
5. Otros gastos	0,8	0,0	0,3	0,0	0,0	0,1	0,0	0,0	1,4	2,2	0,0	0,2	0,3	5. Otros gastos
b. GASTOS DE CAPITAL	9,7	2,4	2,2	4,8	24,5	5,5	5,2	6,1	4,5	25,0	0,3	10,6	2,4	b. GASTOS DE CAPITAL
1. Adquisición de activos no financieros	9,7	2,4	2,2	4,8	24,5	5,5	5,2	6,1	4,5	25,0	0,3	10,6	2,4	1. Adquisición de activos no financieros
2. Donaciones y transferencias	0,0	0,0	0,0	0,0	0,0	0,0	0,0	0,0	0,0	0,0	0,0	0,0	0,0	2. Donaciones y transferencias
3. Otros gastos de capital	0,0	0,0	0,0	0,0	0,0	0,0	0,0	0,0	0,0	0,0	0,0	0,0	0,0	3. Otros gastos de capital

1/ Información actualizada al 31 de Marzo de 2017

Fuente: MEF

Elaboración: BCRP - Sucursal Huancayo.

ANEXO 10

ICA: EJECUCIÓN DEL PRESUPUESTO DE GASTOS DE LOS GOBIERNOS LOCALES 1/
(Millones de soles)

	2016										2017			
	MAR	ABR	MAY	JUN	JUL	AGO	SET	OCT	NOV	DIC	ENE	FEB	MAR	
GASTOS NO FINANCIEROS	49,3	45,3	44,6	39,0	53,6	33,4	44,8	31,6	33,2	76,4	17,2	36,1	47,5	GASTOS NO FINANCIEROS
a. GASTOS CORRIENTES	26,8	22,6	19,7	18,6	25,3	17,8	20,0	18,9	18,8	27,9	14,9	15,3	25,4	a. GASTOS CORRIENTES
1. Personal y obligaciones sociales	8,6	5,4	5,4	5,2	8,7	5,3	5,4	6,1	5,7	7,4	7,4	5,3	8,8	1. Personal y obligaciones sociales
2. Pensiones y prestaciones sociales	0,9	0,8	1,3	0,9	1,3	1,0	1,1	1,1	1,1	2,7	0,6	0,4	0,8	2. Pensiones y prestaciones sociales
3. Bienes y servicios	16,8	15,9	12,6	11,9	14,8	11,1	13,0	11,3	11,7	17,5	6,6	9,2	15,4	3. Bienes y servicios
4. Donaciones y transferencias	0,0	0,0	0,0	0,0	0,0	0,0	0,0	0,0	0,0	0,0	0,0	0,0	0,0	4. Donaciones y transferencias
5. Otros gastos	0,5	0,5	0,5	0,7	0,5	0,4	0,5	0,4	0,4	0,3	0,3	0,4	0,4	5. Otros gastos
b. GASTOS DE CAPITAL	22,4	22,7	24,9	20,4	28,3	15,5	24,7	12,7	14,4	48,5	2,2	20,8	22,1	b. GASTOS DE CAPITAL
1. Adquisición de activos no financieros	22,4	22,7	24,9	20,4	28,3	15,5	24,6	12,7	14,4	48,5	2,2	20,8	22,1	1. Adquisición de activos no financieros
2. Donaciones y transferencias	0,0	0,0	0,0	0,0	0,0	0,0	0,1	0,0	0,1	0,0	0,0	0,0	0,0	2. Donaciones y transferencias
3. Otros gastos de capital	0,0	0,0	0,0	0,0	0,0	0,0	0,0	0,0	0,0	0,0	0,0	0,0	0,0	3. Otros gastos de capital

1/ Información actualizada al 31 de Marzo de 2017

Fuente: MEF

Elaboración: BCRP - Sucursal Huancayo.



ANEXO 11

**ICA: MOROSIDAD 1/
(En porcentajes)**

	2016											2017		
	FEB	MAR	ABR	MAY	JUN	JUL	AGO	SET	OCT	NOV	DIC	ENE	FEB	
I. BANCA MÚLTIPLE	5,0	5,3	5,5	5,6	5,7	5,6	5,9	5,9	6,1	6,2	6,2	5,6	5,6	I. BANCA MÚLTIPLE
II. INSTITUCIONES NO BANCARIAS														II. INSTITUCIONES NO BANCARIAS
Empresas Financieras	7,7	7,9	7,5	7,4	7,4	7,1	7,2	7,3	7,5	6,9	6,6	7,0	6,6	Empresas Financieras
Cajas Municipales	5,2	5,4	5,4	5,5	5,6	5,7	5,4	5,2	5,1	4,6	4,2	4,5	4,5	Cajas Municipales
Cajas Rurales	-	-	-	-	-	-	-	-	-	-	-	-	-	Cajas Rurales
Edpymes	9,7	10,1	10,8	11,3	10,5	9,7	7,6	7,5	8,8	8,3	8,0	7,8	7,4	Edpymes
III. ENTIDADES ESTATALES			-	-	-	-	-	-	-	-	-	-	-	III. ENTIDADES ESTATALES
Banco de la Nación 2/	1,0	1,0	1,1	1,1	1,2	1,2	1,2	1,2	1,2	1,2	1,2	1,2	1,2	Banco de la Nación 2/
Agrobanco 3/	0,4	0,3	0,4	0,5	0,5	0,5	0,5	0,4	0,5	0,7	17,1	20,0	19,9	Agrobanco 3/
Total	4,6	4,9	4,9	5,2	5,3	5,2	5,4	5,3	5,4	5,4	6,6	6,5	6,4	Total

1/ Cifras preliminares.

2/ Sólo considera los créditos de consumo e hipotecario

3/ No considera los créditos a las demás empresas del sector.

Fuente: SBS y AFP

Elaboración: BCRP - Sucursal Huancayo.