

**BANCO CENTRAL DE RESERVA DEL PERÚ**  
SUCURSAL HUANCAYO



**ICA: Síntesis de Actividad Económica**  
**Febrero 2017<sup>1</sup>**

**Departamento de Estudios Económicos**

---

<sup>1</sup> En el presente informe participaron Francisco Callupe Casaño y Sergio Carrasco Mamani.

## ÍNDICE

	<i>Página</i>
<b>RESUMEN EJECUTIVO .....</b>	<b>3</b>
<b>I. ACTIVIDAD PRODUCTIVA .....</b>	<b>5</b>
1. Actividad primaria .....	5
1.1 Sector agropecuario .....	5
1.2 Sector pesca .....	6
1.3 Sector minería .....	7
2. Otros indicadores sectoriales .....	8
2.1 Sub sector manufactura primaria .....	8
2.2 Arribos a los establecimientos de hospedaje .....	9
<b>II. SECTOR EXTERNO .....</b>	<b>10</b>
1. Exportaciones .....	10
<b>III. CRÉDITO Y DEPÓSITOS .....</b>	<b>12</b>
1. Créditos .....	12
2. Depósitos .....	14
<b>IV. EJECUCIÓN DEL PRESUPUESTO DE GASTOS DEL GOBIERNO GENERAL .....</b>	<b>15</b>
1. Ejecución del presupuesto de Gastos Corrientes .....	15
2. Ejecución del presupuesto de Inversiones .....	16
<b>VI. ANEXOS .....</b>	<b>18</b>



## RESUMEN EJECUTIVO

---

### Principales hechos de importancia

- En febrero, en cuanto a la actividad primaria, se observaron resultados mixtos al crecer la producción del sector pesquero (54,6 por ciento), pero, caer los sectores agropecuario (-2,9 por ciento) y minero (-6,1 por ciento). En lo que respecta al primer bimestre, se observó resultados mixtos, con un crecimiento en el sector agropecuario (4,1 por ciento) y pesquero (121,3 por ciento), pero una disminución en minería (-1,4 por ciento).
- En cuanto a los otros indicadores de actividad económica en la región, destacó en febrero de 2017 el crecimiento de la producción industrial primaria (0,8 por ciento) y del crédito directo total (7,3 por ciento), no obstante disminuyó la inversión pública (-12,4 por ciento).

### Actividad primaria

- El **sector agropecuario** cayó 2,9 por ciento interanual en febrero, debido a la menor producción agrícola (-10,2 por ciento) como algodón (-32,7 por ciento), tomate (-27,4 por ciento) y maíz amarillo duro (-60,2 por ciento).
- La **actividad pesquera** creció 54,6 por ciento interanual en febrero, por la mayor pesca para consumo humano directo (61,7 por ciento) e indirecto (17,3 por ciento).
- La **actividad minera** disminuyó 6,1 por ciento, por la menor producción de cobre (-27,6 por ciento) y zinc (-1,9 por ciento).

### Otros indicadores de actividad económica

- La **actividad manufacturera primaria** creció 0,8 por ciento, con relación a febrero de 2016, debido a la mayor producción de metales refinados (5,7 por ciento) e hidrocarburos líquidos (0,3 por ciento).
- El **crédito directo total** en la región (S/ 4 186 millones) aumentó 7,3 por ciento con relación a febrero de 2016. De otro lado, los **créditos de consumo** registraron un crecimiento de 11,4 por ciento, aunque disminuyeron los **créditos hipotecarios** (-2,9 por ciento).
- Por su parte, la **inversión pública** (S/ 36,4 millones) disminuyó 12,4 por ciento, por la contracción en la ejecución a nivel del Gobierno Central y Regional. En cuanto a los proyectos de inversión pública con mayor desembolso en el mes, destacaron: Mejoramiento, sustitución y equipamiento de la infraestructura educativa polidocente en la provincia de Ica (S/ 6,5 millones); Mejoramiento sustitución y equipamiento de la infraestructura educativa polidocente en la provincia de Nazca (S/ 2,1 millones); Rehabilitación de la red de agua potable y desagüe entre la Av. El Parque, calle Panamá, Av. Perú, calle La Paz y Av. Garcilaso de la Vega, distrito de la Tinguíña, provincia de Ica (S/ 1,9 millones); Mejoramiento del servicio educativo de la I.E. N° 22491 Micaela Bastidas Puyucawa del distrito de la Tinguíña, provincia de Ica (S/ 1,5 millones); y Creación de pistas, veredas y sardineles, distrito de la Tinguíña, provincia de Ica (S/ 1,4 millones).

**CUADRO N° 1**  
**ICA: OTROS INDICADORES DE ACTIVIDAD ECONÓMICA**  
 (Variación % respecto a similar mes del año anterior)

	Set. 16	Oct. 16	Nov. 16	Dic. 16	Ene.17	Feb.17
Producción industrial primaria 1/	↑ 14,1	↓ -6,6	↓ -12,6	↓ -18,9	↑ 46,3	↑ 0,8
Arribos a los establec. de hospedaje	↑ 4,1	↑ 3,3	↑ 10,1	↑ 2,0		
Crédito total 2/	↑ 3,9	↑ 3,7	↑ 2,8	↑ 4,0	↑ 7,2	↑ 7,3
Crédito de consumo 2/	↑ 10,9	↑ 11,2	↑ 11,2	↑ 10,6	↑ 10,0	↑ 11,4
Crédito hipotecario 2/	↓ -3,9	↓ -4,9	↓ -6,0	↓ -4,5	↓ -4,7	↓ -2,9
Inversión pública 2/	↓ -20,6	↓ -61,1	↓ -56,9	↓ -11,0	↓ -73,5	↓ -12,4

1/ En términos reales.

2/ En términos nominales.

Fuentes: BCRP - Sucursal Huancayo, MINEM, PRODUCE, MINCETUR, SBS y MEF.

## I. ACTIVIDAD PRODUCTIVA

### 1. Actividad primaria

#### 1.1 Sector agropecuario

- La actividad agropecuaria cayó 2,9 por ciento en el segundo mes del año, por la menor producción agrícola (-10,2 por ciento), aunque fue contrarrestado parcialmente por la mayor producción pecuaria (11,0 por ciento). De otro lado, en el acumulado, el sector registró un crecimiento de 4,1 por ciento, sustentado en el avance de ambos sub sectores.

**CUADRO N° 2**  
**ICA: SECTOR AGROPECUARIO 1/**  
(Toneladas)

Subsectores	Estructura Porcentual 2015 2/	Febrero			Enero - Febrero				
		2016	2017	Var.%	Contribución al crecimiento 3/	2016	2017	Var.%	Contribución al crecimiento 3/
<b>PRODUCCIÓN AGRÍCOLA</b>	<b>65,7</b>			<b>-10,2</b>	<b>-6,7</b>			<b>2,2</b>	<b>1,4</b>
<b>Orientado al mercado externo y agroindustria 2/</b>	<b>58,5</b>			<b>-8,6</b>	<b>-5,3</b>			<b>3,9</b>	<b>2,4</b>
Espárrago	18,8	9 961	11 372	14,2	2,2	24 251	28 302	16,7	3,0
Uva	13,7	39 577	39 707	0,3	0,1	86 122	95 319	10,7	3,2
Algodón 1/	4,8	2 168	1 459	-32,7	-0,9	3 322	2 503	-24,6	-0,5
Tomate	3,1	13 108	9 523	-27,4	-1,3	27 646	27 752	0,4	0,0
Maíz amarillo duro	5,0	21 218	8 446	-60,2	-4,2	35 630	16 818	-52,8	-3,0
Cebolla cabeza amarilla	2,8	4 092	2 205	-46,1	-0,5	10 477	13 143	25,4	0,4
Páprika	0,7	38	99	163,3	0,2	196	99	-49,5	-0,1
Mandarina	2,5	762	0	-100,0	-0,3	870	96	-89,0	-0,1
Palto	2,8	1 041	363	-65,2	-0,4	1 041	363	-65,2	-0,2
Alcachofa	1,5	0	0	-	0,0	0	600	-	0,0
Pallar grano seco	0,8	47	54	14,7	0,0	61	72	19,0	0,0
Tangelo	1,0	0	0	-	0,0	0	0	-	0,0
Pecano	0,6	0	0	-	0,0	0	0	-	0,0
<b>Orientado al mercado interno :</b>	<b>7,2</b>			<b>-32,5</b>	<b>-1,4</b>			<b>-27,5</b>	<b>-1,0</b>
Papa	1,9	57	159	178,9	0,0	57	248	334,1	0,0
Zapallo	1,1	1 706	2 139	25,4	0,1	3 610	4 012	11,1	0,0
Alfalfa	0,8	12 644	10 486	-17,1	-0,1	26 236	20 528	-21,8	-0,2
Maíz choclo	0,4	22	0	-100,0	0,0	22	0	-100,0	0,0
Camote	0,5	2 591	2 086	-19,5	-0,1	4 178	3 158	-24,4	-0,1
<b>PRODUCCIÓN PECUARIA</b>	<b>34,3</b>			<b>11,0</b>	<b>3,8</b>			<b>7,9</b>	<b>2,7</b>
Huevo	18,2	12 695	13 783	8,6	1,7	25 308	27 261	7,7	1,5
Carne de ave 4/	12,8	5 059	5 821	15,1	1,8	10 644	11 443	7,5	0,9
<b>SECTOR AGROPECUARIO 1/</b>	<b>100,0</b>			<b>-2,9</b>	<b>-2,9</b>			<b>4,1</b>	<b>4,1</b>

1/ Cifras preliminares.

2/ A precios de 2007

3/ En base a la estructura de similar período de 2016.

4/ Peso neto.

Fuente: MINAGRI

Elaboración: BCRP - Sucursal Huancayo.

- La contracción del subsector agrícola en febrero (-10,2 por ciento), obedeció a la menor producción orientada al mercado externo y agroindustria (-8,6 por ciento) debido a la disminución observada en los cultivos como algodón (-32,7 por ciento), tomate (-27,4 por ciento) y maíz amarillo duro (-60,2 por ciento), explicándose en el primer caso por los menores precios en chacra así como por la sustitución por otros cultivos más rentables; en tomate, como efecto de la variabilidad climática y menores rendimientos del cultivo; y en maíz amarillo duro, por efecto de un desfase en el calendario de siembras, ante la carencia de aguas de avenida. De otro lado, en el periodo acumulado, el sub sector creció en 2,2 por ciento, debido al incremento en la producción orientada al mercado externo (3,9 por ciento) en cultivos como espárrago (16,7 por ciento), uva (10,7 por ciento) y cebolla cabeza amarilla (25,4 por ciento).
- Respecto al sub sector pecuario, el incremento de 11,0 por ciento en el mes, se sustentó en la mayor producción de huevo (8,6 por ciento) y carne de aves (15,1 por ciento). Respecto al



periodo de enero a febrero, aumentó tanto la producción de huevo (7,7 por ciento) y carne de ave (7,5 por ciento). Cabe destacar que, en cuanto a la participación en el VBP del sub sector, lideraron la producción de carne de ave (34,9 por ciento) y huevos (56,0 por ciento), por la actividad avícola intensiva de las granjas asentadas principalmente en la provincia de Chincha.

- En cuanto a las siembras, en lo que va de la campaña 2016 – 2017 (periodo agosto – febrero) se instalaron 29,5 mil hectáreas, nivel mayor en 8,3 por ciento respecto a similar periodo de la campaña pasada. Del total, el 90,8 por ciento correspondió a cultivos transitorios, mientras que lo restante a permanentes. En cuanto a los transitorios, el incremento de 8,6 por ciento, se sustentó en cultivos como maíz amarillo duro (60,4 por ciento), debido a la sustitución del cultivo algodón por la menor rentabilidad del cultivo e inestabilidad del precio en chacra.

**CUADRO N° 3**  
**ICA: SUPERFICIE SEMBRADA 1/**  
(Hectáreas)

	Campaña agrícola 2/		Variación	
	2015/2016	2016/2017	Absoluta	Porcentual
<b>CULTIVOS TRANSITORIOS</b>	<b>24 706</b>	<b>26 831</b>	<b>2 125</b>	<b>8,6</b>
Alcachofa	0	12	12	0,0
Algodón 3/	9 900	3 665	-6 234	-63,0
Camote	581	716	135	23,3
Cebolla 4/	449	943	494	110,1
Maíz amarillo duro	11 158	17 893	6 736	60,4
Pallar grano seco	214	1 040	826	386,1
Papa	59	76	17	28,8
Páprika	222	262	40	17,9
Quinua	5	0	- 5	-100,0
Tomate	424	512	88	20,8
Zapallo	367	414	47	12,7
Otros	1 329	1 300	- 29	-2,2
<b>CULTIVOS PERMANENTES</b>	<b>2 561</b>	<b>2 703</b>	<b>141</b>	<b>5,5</b>
Espárrago	103	205	102	99,5
Granada	178	37	- 141	-79,2
Mandarina	151	260	109	72,3
Palta	219	181	- 38	-17,5
Uva	304	1 018	714	234,9
Otros	1 607	1 003	- 605	-37,6
<b>Total</b>	<b>27 267</b>	<b>29 534</b>	<b>2 267</b>	<b>8,3</b>

1/ Cifras preliminares.

2/ Corresponde al periodo de agosto a febrero.

3/ Incluye las variedades tanguis, hazera y pima.

4/ Incluye las variedades roja, amarilla y china.

Fuente: DIA - Ica

Elaboración: BCRP - Sucursal Huancayo.

## 1.2 Sector pesca

- La actividad pesquera aumentó 54,6 por ciento en febrero respecto a similar mes de 2016, por la mayor pesca para consumo humano indirecto (17,3 por ciento) así como para consumo humano directo (61,7 por ciento), destacando la extracción de otras especies diferentes a la anchoveta, las cuales fueron favorecidas por el incremento de la temperatura superficial del mar, y permitieron una mayor pesca de bonito, caballa y pota. Respecto al acumulado bimestral, el incremento de 121,3 por ciento, se explicó por las anomalías térmicas que favorecieron la pesca para consumo humano directo, principalmente para fresco (180,8 por ciento), no obstante también se registró una mayor pesca de anchoveta para la industria de harina y aceite de pescado, aunque no fue significativa.

**CUADRO N° 4**  
**ICA: SECTOR PESCA 1/**  
(En toneladas)

Destino	Febrero			Enero - Febrero		
	2016	2017	Var. % 2/	2016	2017	Var. % 2/
<b>Consumo Humano Directo</b>			<b>61,7</b>			<b>157,0</b>
Fresco	2 040	4 045	98,3	3 309	9 293	180,8
Enlatado	58	283	385,7	190	459	142,1
Curado	358	265	- 26,0	725	487	- 32,8
Congelado	131	208	59,0	213	588	176,6
<b>Consumo Humano Indirecto</b>			<b>17,3</b>			<b>101,6</b>
Anchoveta	0	0	-	39 717	84 360	112,4
Otras especies	2 945	3 455	17,3	5 363	6 426	19,8
<b>SECTOR PESCA 2/</b>			<b>54,6</b>			<b>121,3</b>

1/ Cifras preliminares.

2/ A precios de 2007.

Fuente: PRODUCE y DIREPRO Ica.

Elaboración: BCRP - Sucursal Huancayo.

- El precio promedio de la harina de pescado en febrero fue de US\$ 1 353 por tonelada, nivel menor en 9,2 por ciento respecto al mes previo, e inferior en 11,4 por ciento con relación a similar mes de 2016.

**GRÁFICO N° 1**  
**COTIZACIÓN INTERNACIONAL DE LA HARINA DE PESCAO**  
(Hamburgo – US\$/Tm)

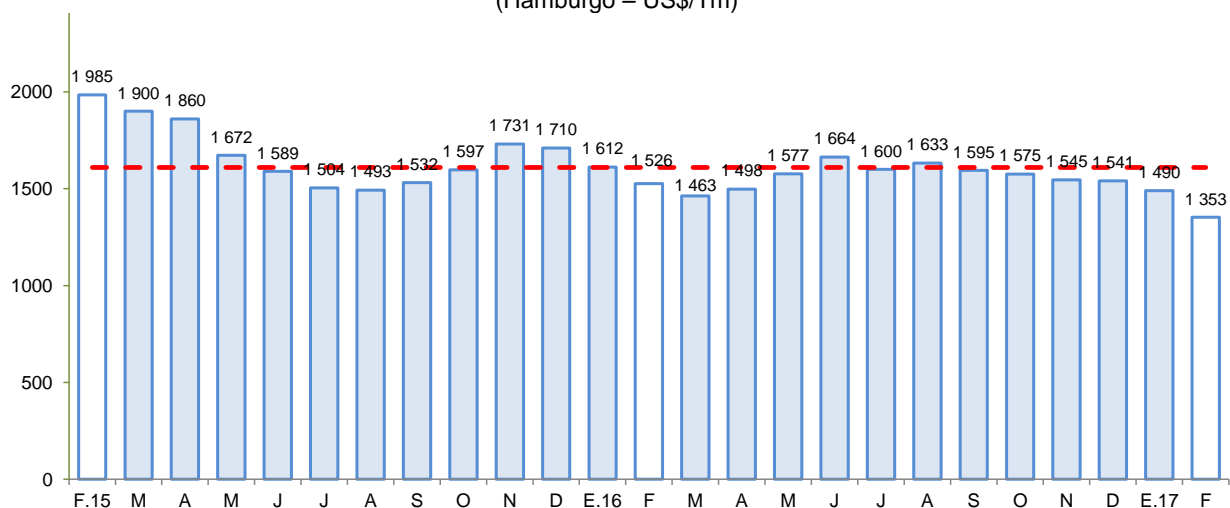

Fuente: Bloomberg.

Elaboración: BCRP - Sucursal Huancayo.

### 1.3 Sector minería

- La producción minera cayó 6,1 por ciento, por efecto de una menor producción polimetálica de cobre (-27,6 por ciento) y zinc (-1,9 por ciento), lo cual no pudo ser contrarrestado por la mayor producción de hierro (4,9 por ciento).
- Respecto al acumulado bimestral, el sector se contrajo en 1,4 por ciento, sustentándose principalmente en la disminución de cobre (-22,1 por ciento), plata (-2,6 por ciento) y oro (-35,1 por ciento). En términos de participación en el Valor Bruto de Producción (VBP) minero, en lo que va del año, destacó hierro con 42,2 por ciento, seguido de zinc y cobre con 34,0 y 16,9 por ciento, respectivamente.

**CUADRO N° 5**  
**ICA: SECTOR MINERÍA 1/**  
(Variación % real respecto a similar periodo del año anterior)

Mineral	Estructura Porcentual 2015 2/	Febrero				Enero - Febrero			
		2016	2017	Var.%	Contribución 3/	2016	2017	Var.%	Contribución 3/
Hierro (TMF)	37,8	636 212	667 313	4,9	1,8	1 332 611	1 408 686	5,7	2,2
Zinc (TMF)	34,6	15 529	15 237	- 1,9	-0,6	30 299	31 179	2,9	0,9
Cobre (TMF)	20,1	4 233	3 067	-27,6	-6,3	7 871	6 130	-22,1	-4,7
Plata (Onzas troy)	4,3	315 982	253 097	-19,9	-0,7	636 491	619 936	-2,6	-0,1
Plomo (TMF)	2,7	1 255	1 292	3,0	0,1	2 771	3 197	15,4	0,4
Oro (Onzas troy)	0,5	748	346	-53,8	-0,3	1 172	760	-35,1	-0,1
<b>SECTOR MINERÍA 2/</b>	<b>100,0</b>			<b>-6,1</b>	<b>-6,1</b>			<b>-1,4</b>	<b>-1,4</b>

1/ Cifras preliminares.

2/ A precios de 2007.

3/ En base a la estructura porcentual de similar periodo de 2015.

Fuente: MINEM.

Elaboración: BCRP - Sucursal Huancayo.

**GRÁFICO N° 2**  
**ICA: CRECIMIENTO DE LA PRODUCCIÓN MINERA**  
(Variación % real respecto a similar mes del año anterior)

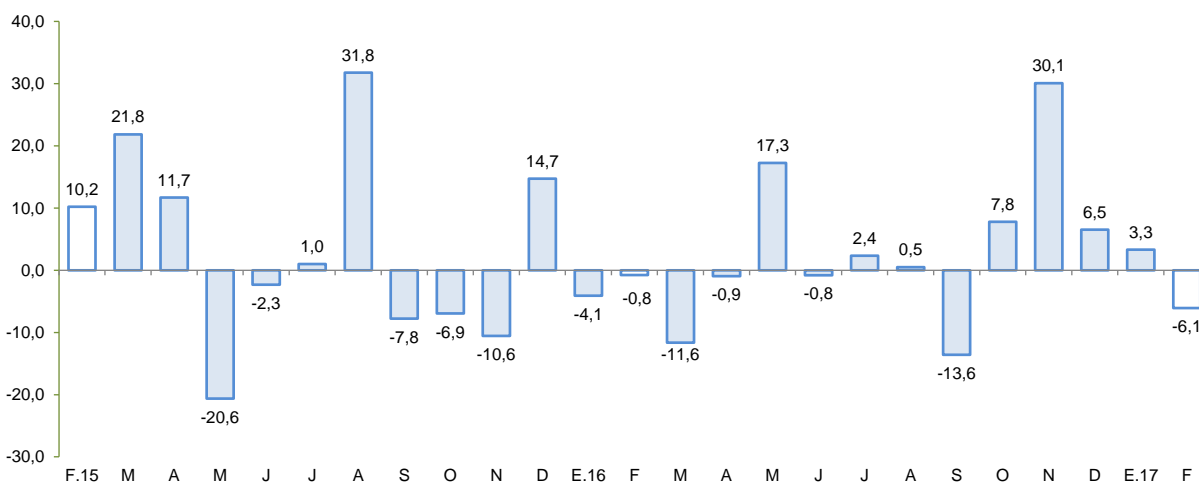

Fuente: MINEM.

Elaboración: BCRP - Sucursal Huancayo.

## 2. Otros indicadores sectoriales

### 2.1 Sub sector manufactura primaria

- El procesamiento primario de recursos, creció en 0,8 por ciento en febrero, por la mayor refinación de metales (5,7 por ciento) y producción de hidrocarburos líquidos (0,3 por ciento).
- Entre enero y febrero el sub sector creció en 20,5 por ciento, por la mayor producción de productos pesqueros (108,5 por ciento) y de hidrocarburos líquidos (22,9 por ciento).



**CUADRO N° 6**  
**ICA: SUB SECTOR MANUFACTURA PRIMARIA 1/**  
 (Variación % real respecto a similar periodo del año anterior)

Ramas de Actividad	Estructura porcentual 2015 2/	Febrero		Enero - Febrero	
		Var. %	Contribución 3/	Var. %	Contribución 3/
<b>Refinación de Metales</b>	<b>8,5</b>	<b>5,7</b>	<b>0,5</b>	<b>-29,5</b>	<b>-2,6</b>
Estaño refinado	8,5	5,7	0,5	-29,5	-2,6
<b>Productos pesqueros</b>	<b>8,0</b>	<b>-</b>	<b>0,0</b>	<b>108,5</b>	<b>2,8</b>
Harina de pescado	7,5	-	0,0	120,2	2,8
Aceite de pescado	0,6	-	0,0	10,9	0,0
<b>Hidrocarburos líquidos</b>	<b>83,5</b>	<b>0,3</b>	<b>0,3</b>	<b>22,9</b>	<b>20,3</b>
Glp	39,9	-1,0	-0,4	22,6	9,3
Gasolina	35,1	7,7	3,0	29,6	11,3
Diesel y fuel oil	8,4	-23,5	-2,3	-4,0	-0,4
<b>Manufactura Primaria</b>	<b>100,0</b>	<b>0,8</b>	<b>0,8</b>	<b>20,5</b>	<b>20,5</b>

1/ Cifras preliminares.

2/ A precios de 1994.

3/ En puntos porcentuales

Fuente: MINEM y PRODUCE

Elaboración: BCRP - Sucursal Huancayo.

**GRÁFICO N° 3**  
**ICA: EVOLUCIÓN DE LA PRODUCCIÓN MANUFACTURERA PRIMARIA**  
 (Variación % real respecto a similar mes del año anterior)

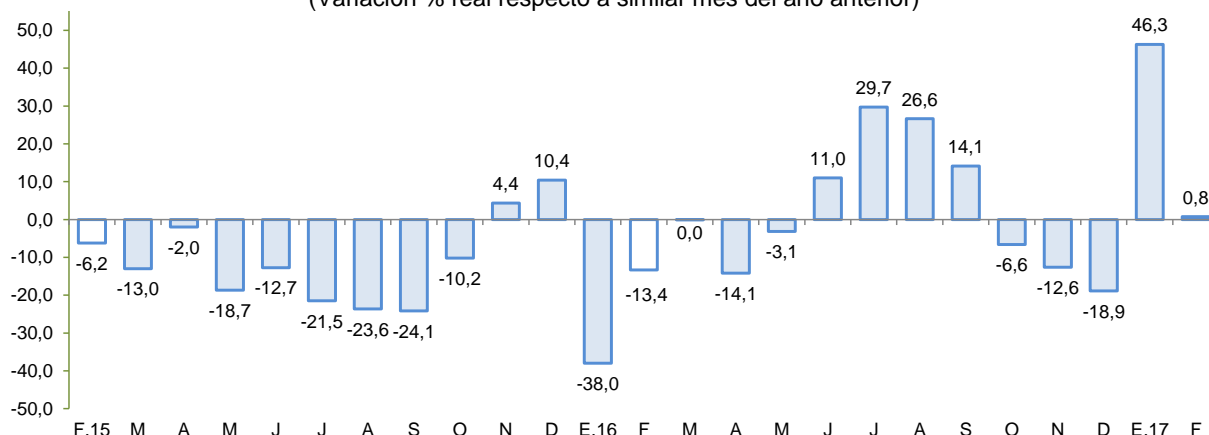

Fuente: MINEM y PRODUCE.

Elaboración: BCRP - Sucursal Huancayo.

## 2.2 Arribos a los establecimientos de hospedaje

- El número de arribos a los establecimientos de hospedaje (116,5 mil) en la región, aumentó en 2,0 por ciento en diciembre de 2016, respecto de similar mes del año previo, por la mayor afluencia de visitantes nacionales (2,2 por ciento) y extranjeros (0,4 por ciento). De otro lado, en el acumulado anual, la afluencia de visitantes creció 5,1 por ciento toda vez que se registró mayores visitas de nacionales (6,8 por ciento), contrarrestando la disminución de la afluencia de extranjeros (-4,3 por ciento).

**GRÁFICO N° 4**  
**ICA: CRECIMIENTO DE ARRIBOS A ESTABLECIMIENTOS DE HOSPEDAJE**  
 (Variación %)

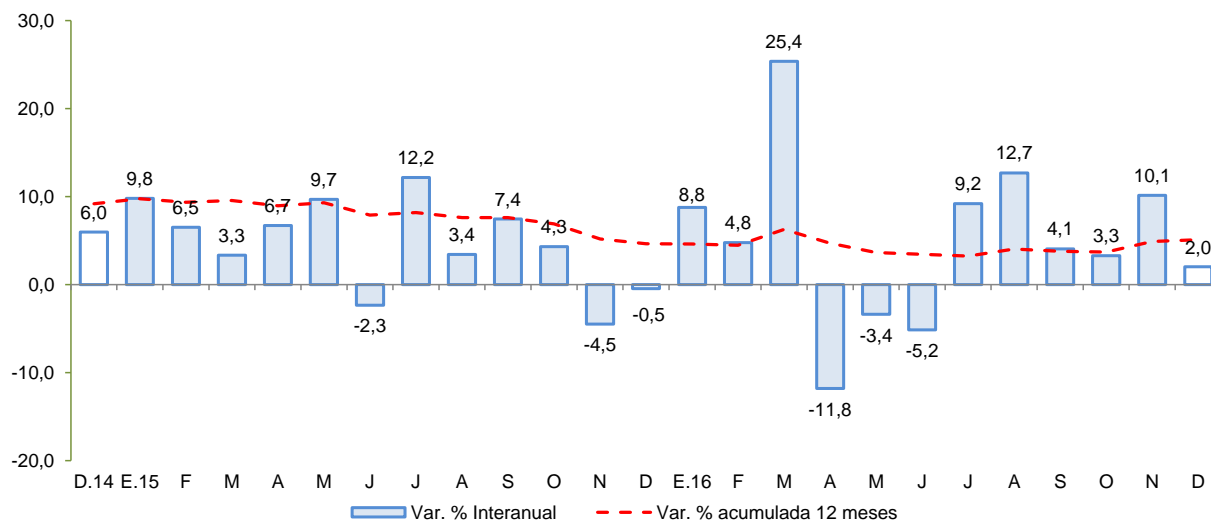

Fuente: MINCETUR  
 Elaboración: BCRP - Sucursal Huancayo.

## II. SECTOR EXTERNO

### 1. Exportaciones

- En febrero, el valor de las exportaciones totalizó US\$ 266,3 millones, nivel mayor en 41,6 por ciento respecto a igual mes del año pasado, ante la expansión de las exportaciones tradicionales (55,7 por ciento) y no tradicionales (26,7 por ciento).
- En cuanto a las **exportaciones tradicionales**, el incremento se sustentó en las mayores ventas de productos mineros (92,2 por ciento) como hierro (72,2 por ciento) y cobre (960,6 por ciento) con destino a China a lo que se añadió el incremento de los embarques de derivados de petróleo (173,1 por ciento) a Estados Unidos de América y Japón. Respecto a los **no tradicionales**, el incremento de 26,7 por ciento se explicó por las mayores ventas de productos agropecuarios (16,6 por ciento) como uva de mesa (14,1 por ciento) a Hong Kong, Estados Unidos de América, China y Países Bajos; así como semillas de tomate (209,9 por ciento) y demás semillas de plantas herbáceas (241,2 por ciento) enviado principalmente a los Países Bajos y Estados Unidos de América. A lo anterior se agregaron productos pesqueros (40,3 por ciento) como jibias, globitos, calamares y pota congelada con envíos a países del continente asiático como China, Japón y Tailandia; observándose también incremento en productos sidero – metalúrgicos (1 188,4 por ciento) por embarques de barras de hierro o acero sin alear con destino a Bolivia.

**CUADRO Nº 7**  
**ICA: EXPORTACIONES POR GRUPO DE PRODUCTOS 1/**  
 (Valor FOB en millones de US\$)

TIPO	Estructura % 2015	Febrero			Enero - Febrero		
		2 016	2 017	Var.%	2 016	2 017	Var. %
<b>PRODUCTOS TRADICIONALES</b>	<b>61,4</b>	<b>96,7</b>	<b>150,5</b>	<b>55,7</b>	<b>203,2</b>	<b>316,6</b>	<b>55,8</b>
Pesqueros	6,7	28,4	1,8	-93,8	31,7	3,6	-88,5
Agrícolas	0,1	0,1	0,1	176,2	0,1	0,1	120,3
Mineros	31,5	46,8	89,9	92,2	101,2	193,4	91,1
Petróleo crudo y derivados	23,1	21,5	58,6	173,1	70,2	119,4	70,0
<b>PRODUCTOS NO TRADICIONALES</b>	<b>38,6</b>	<b>91,4</b>	<b>115,9</b>	<b>26,7</b>	<b>226,5</b>	<b>283,5</b>	<b>25,2</b>
Agropecuarios	31,5	76,0	88,6	16,6	198,4	227,5	14,7
Maderas y papeles	0,5	1,2	0,8	-32,1	2,3	2,0	-14,8
Metal - mecánico	0,0	0,1	0,0	-85,5	0,1	0,1	-34,0
Minería no metálica	0,3	0,8	1,6	100,1	1,4	3,4	154,1
Pesqueros	2,3	5,5	7,7	40,3	9,1	11,6	27,1
Químicos	0,0	0,1	0,1	81,4	0,1	0,2	70,0
Sidero - metalúrgico	0,7	0,7	8,7	1188,4	0,8	22,8	2670,2
Textiles	3,2	7,1	8,3	16,3	14,2	15,8	10,8
Otros	0,0	0,0	0,0	-100,0	0,0	0,0	-100,0
<b>OTROS 2/</b>	<b>0,0</b>	<b>0,0</b>	<b>0,0</b>	<b>-53,5</b>	<b>0,0</b>	<b>0,0</b>	<b>-48,9</b>
<b>TOTAL EXPORTACIONES</b>	<b>100,0</b>	<b>188,1</b>	<b>266,3</b>	<b>41,6</b>	<b>429,7</b>	<b>600,1</b>	<b>39,7</b>

1/ Cifras preliminares.

2/ Varios incluido joyería.

Fuente: SUNAT.

Elaboración: BCRP - Sucursal Huancayo.

- En lo acumulado, las exportaciones el 2017 totalizaron US\$ 600,1 millones, nivel mayor en 39,7 por ciento con relación a similar lapso al 2016, por mayores ventas de **productos tradicionales** (55,8 por ciento) y **no tradicionales** (25,2 por ciento). En el primer caso, se sustentó en el incremento de productos mineros (91,1 por ciento), por los mayores volúmenes de exportación de hierro (0,7 por ciento) y cobre (281,2 por ciento), a lo que se añadió el incremento en los precios promedios de exportación de hierro (133,6 por ciento), cobre (21,5 por ciento) y estaño (40,2 por ciento). Al respecto, cerca del 68,9 por ciento del total minero exportado se orientó a China. En cuanto a las exportaciones de derivados de petróleo, se observó un incremento de 70,0 por ciento, por mayores ventas a Estados Unidos de América y Japón. Con relación a los no tradicionales, destacaron las mayores ventas de productos agropecuarios (14,7 por ciento) y sidero – metalúrgicos (2670,2 por ciento). En el primer caso, obedeció a las mayores exportaciones de uva de mesa (17,4 por ciento) a Estados Unidos de América, Hong Kong y China; cebollas frescas (46,1 por ciento) a Estados Unidos de América y España; y espárrago congelado (7,1 por ciento) por ventas a Japón y España, principalmente. En cuanto a los productos sidero – metalúrgicos, el incremento se sustentó en las ventas de barras de hierro o acero con destino a Estados Unidos de América, Bolivia y Panamá.
- En cuanto a su composición, los **productos tradicionales** tuvieron una participación del 52,8 por ciento, nivel mayor en 5,5 puntos porcentuales a lo registrado en el periodo enero - febrero del año pasado, ante el relativo mayor crecimiento de las exportaciones de **productos tradicionales**. Por principales destinos, resaltaron en participación Estados Unidos de América (36,2 por ciento), China (27,9 por ciento), Países Bajos (5,9 por ciento) y Hong Kong (5,5 por ciento). Por productos, destacó los envíos de uva de mesa (27,0 por ciento), derivados de petróleo (19,9 por ciento), hierro (16,5 por ciento), estaño (9,2 por ciento) y cobre (5,7 por ciento).



### III. CRÉDITO Y DEPÓSITOS<sup>2</sup>

#### 1. Créditos

- Los créditos en Ica sumaron S/ 4 186 millones al término de febrero, siendo mayor en 0,8 por ciento respecto al mes anterior, y en 7,3 por ciento con relación a febrero de 2016. En el primer caso se explicó por las mayores colocaciones del Banco de la Nación (1,0 por ciento), Banca Múltiple (0,4 por ciento) e Instituciones No Bancarias (2,0 por ciento). Respecto al comportamiento interanual, el crecimiento se explicó por la expansión de los saldos colocados del Banco de la Nación (6,8 por ciento), Empresas Financieras (31,6 por ciento) y Cajas Municipales (23,0 por ciento), siendo en estos dos últimos casos explicado por mayores saldos colocados a empresas y personas (créditos de consumo).
- Por tipo de moneda, los créditos en moneda nacional crecieron en 1,4 por ciento respecto al mes previo, y en 11,8 por ciento con relación a febrero de 2016; registrándose una participación de 74,3 por ciento en los saldos de febrero. Diferente comportamiento mostraron las colocaciones en moneda extranjera, puesto que cayeron 4,0 por ciento con relación a febrero del año pasado, observando un saldo de US\$ 325 millones.

**CUADRO N° 8**  
**ICA: CRÉDITO DIRECTO**  
(Saldos en millones de soles)

	Estructura % Feb-17	Saldos en millones de soles con TCF 1/		Tasa de crecimiento (%)	
		Ene-17	Feb-17	Mes	12 Meses
<b>Banco de la Nación</b>	<b>3,0</b>	<b>124</b>	<b>126</b>	<b>1,0</b>	<b>6,8</b>
<b>Agrobanco</b>	<b>7,4</b>	<b>309</b>	<b>311</b>	<b>0,7</b>	<b>-0,8</b>
<b>Banca Múltiple</b>	<b>67,3</b>	<b>2 807</b>	<b>2 818</b>	<b>0,4</b>	<b>3,2</b>
<b>Instituciones No Bancarias</b>	<b>22,2</b>	<b>913</b>	<b>931</b>	<b>2,0</b>	<b>25,9</b>
Financieras	7,0	288	293	1,4	31,6
Cajas Municipales	14,9	609	622	2,3	23,0
Cajas Rurales	0,0	0	0	-	-
Edpymes	0,4	16	16	1,7	45,1
Arrendamiento Financiero	0,0	0	0	-	-
<b>TOTAL</b>	<b>100,0</b>	<b>4 153</b>	<b>4 186</b>	<b>0,8</b>	<b>7,3</b>
<b>Empresas</b>	<b>56,7</b>	<b>2 373</b>	<b>2 375</b>	<b>0,1</b>	<b>7,3</b>
<b>Personas</b>	<b>43,3</b>	<b>1 779</b>	<b>1 812</b>	<b>1,8</b>	<b>7,2</b>
Consumo	31,7	1 295	1 327	2,5	11,4
Hipotecario	11,6	484	484	0,0	-2,9
MN	74,3	3 066	3 109	1,4	11,8
ME	25,7	1 087	1 077	-0,9	-4,0
ME (Mill. US\$)		328	325	-0,9	-4,0

1/ TCF = Tipo de Cambio Fijo (S/ 3,31 por US\$)

Fuente: SBS y AFP.

Elaboración: BCRP, Sucursal Huancayo. Departamento de Estudios Económicos.

- Por tipo de crédito, respecto al mes previo, el incremento se registró en los orientados a empresas (0,1 por ciento) y personas (1,8 por ciento). En términos interanuales, el mayor saldo global de las colocaciones obedeció a la expansión de los créditos a empresas (7,3 por ciento) como a personas (7,2 por ciento), siendo liderado en este último caso por los créditos de consumo (11,4 por ciento).

<sup>2</sup> Se presentan los saldos de los créditos y depósitos al cierre de operaciones de febrero de 2017. Cabe destacar que los saldos de las cuentas expresadas en moneda extranjera se valúan al tipo de cambio constante de enero de 2016 (S/ 3,31 por dólar), a fin de aislar el efecto de la valuación cambiaria sobre los saldos en dicha moneda.

**GRÁFICO Nº 5**  
**ICA: CRECIMIENTO DEL CREDITO DIRECTO**  
 (Variación % respecto a similar mes del año anterior)

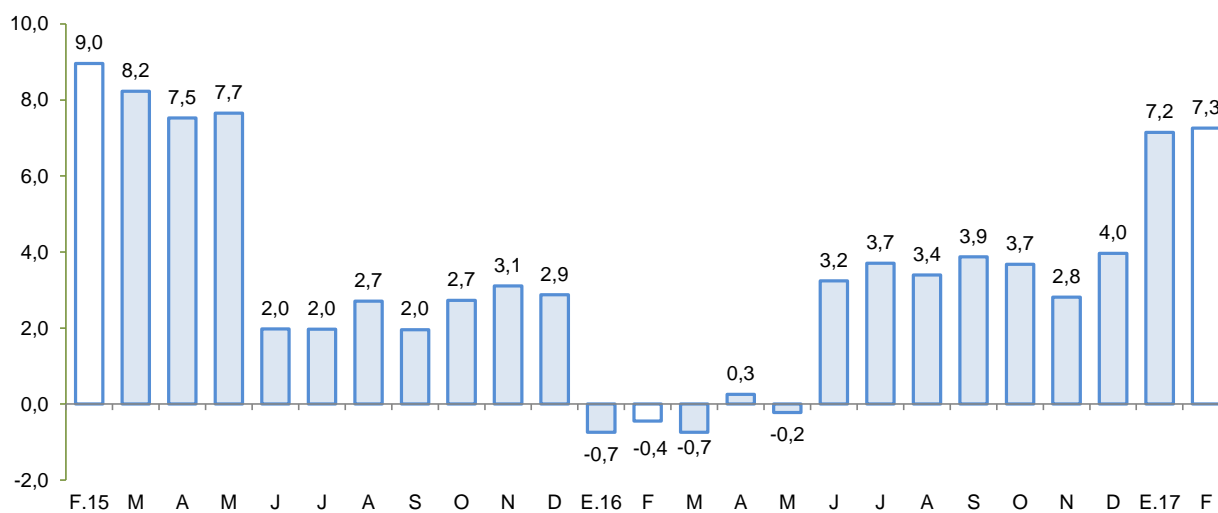

Fuente: SBS y AFP.  
 Elaboración: BCRP - Sucursal Huancayo.

- El **ratio de dolarización** en los créditos alcanzó 25,7 por ciento al término de febrero, nivel menor en 3,0 de punto porcentual respecto a similar mes de 2016.

**GRÁFICO Nº 6**  
**ICA: TASA DE MOROSIDAD 1/ 2/**  
 (En porcentaje)

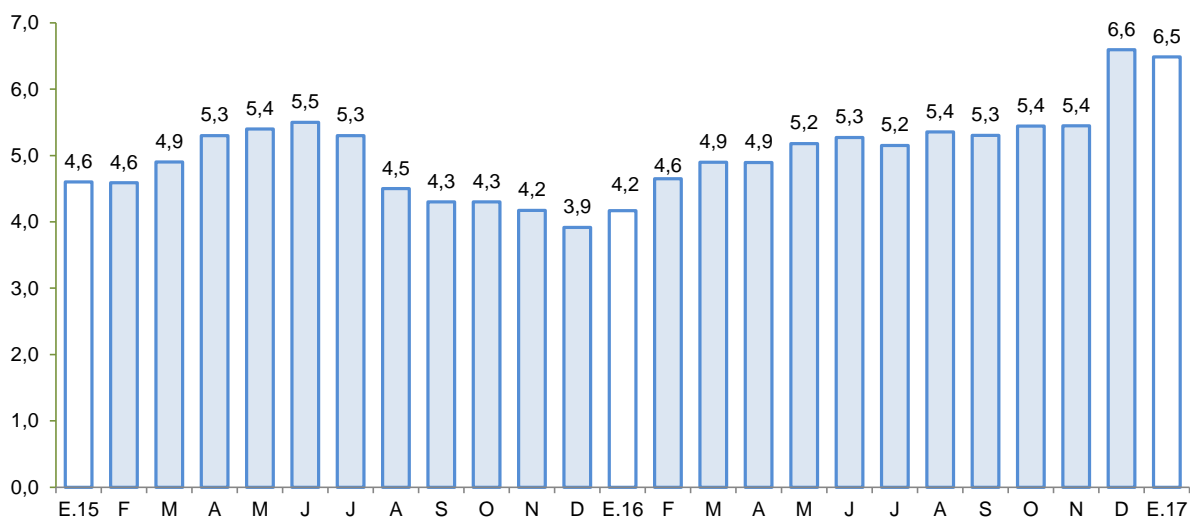

1/ Preliminar.  
 2/ Morosidad = (créditos vencidos + créditos en cobranza judicial) / colocaciones brutas.  
 Fuente: SBS y AFP.  
 Elaboración: BCRP - Sucursal Huancayo.

- Respecto a la morosidad, al término de enero alcanzó 6,5 por ciento, nivel mayor en 2,3 de punto porcentual en comparación a similar mes del año pasado. Los mayores ratios se registraron en Agrobanco (20,0 por ciento), las Edpymes (7,8 por ciento) y la Banca Múltiple (5,6 por ciento).



## 2. Depósitos

- Los depósitos, sumaron S/ 2 605 millones al término de febrero y mostraron un incremento de 0,4 por ciento respecto de enero pasado, y de 2,9 por ciento con relación a similar mes del año pasado. En el primer caso, por mayores saldos de la Banca Múltiple (0,8 por ciento) como de las Empresas Financieras (1,7 por ciento). De otro lado, en términos interanuales la expansión se explicó por el incremento de las captaciones de la Banca Múltiple (4,8 por ciento), Empresas Financieras (69,9 por ciento) y Cajas Municipales (8,2 por ciento).
- Según tipo de depósito, el incremento interanual se observó en los depósitos de ahorro (6,8 por ciento) y a plazo (10,9 por ciento), debido a los saldos mantenidos por la percepción de gratificaciones y aguinaldos en diciembre pasado. De otro lado, la mayor concentración se observó en la modalidad de ahorro con una participación del 40,6 por ciento en el saldo total. Por tipo de moneda, los depósitos estuvieron conformados en un 72,9 por ciento por moneda nacional, registrándose una disminución de los saldos del orden de 0,3 por ciento, respecto del mes pasado, pero un incremento de 2,7 por ciento con relación a febrero de 2016. De otro lado, los saldos en moneda extranjera aumentaron respecto del mes anterior (2,2 por ciento) y también con relación a similar mes de año pasado (3,4 por ciento). Cabe indicar que, los saldos en moneda extranjera totalizaron US\$ 213 millones.

**CUADRO Nº 9**  
**ICA: DEPÓSITOS**  
(Saldos en millones de soles)

	Saldos en millones de soles con TCF 1/		Tasa de crecimiento (%)	
	Ene-17	Feb-17	Mes	12 Meses
<b>Banco de la Nación</b>	<b>247</b>	<b>247</b>	<b>0,3</b>	<b>-20,5</b>
<b>Banca Múltiple</b>	<b>1 697</b>	<b>1 711</b>	<b>0,8</b>	<b>4,8</b>
<b>Instituciones No Bancarias</b>	<b>653</b>	<b>648</b>	<b>-0,8</b>	<b>10,0</b>
Financieras	29	29	1,7	69,9
Cajas Municipales	624	619	-0,9	8,2
Cajas Rurales	0	0	-	-
<b>TOTAL</b>	<b>2 596</b>	<b>2 605</b>	<b>0,4</b>	<b>2,9</b>
Vista	552	577	4,5	-13,5
Ahorro	1 074	1 058	-1,5	6,8
A plazo	970	970	0,1	10,9
MN	1 906	1 900	-0,3	2,7
ME	690	705	2,2	3,4
ME (Mill. US\$)	209	213	2,2	3,4

1/ TCF = Tipo de Cambio Fijo (S/ 3,31 por US\$)

Fuente: SBS y AFP.

Elaboración: BCRP, Sucursal Huancayo. Departamento de Estudios Económicos.

**GRÁFICO Nº 7**  
**ICA: CRECIMIENTO DE LOS DEPÓSITOS**  
 (Variación % respecto a similar periodo del año anterior)

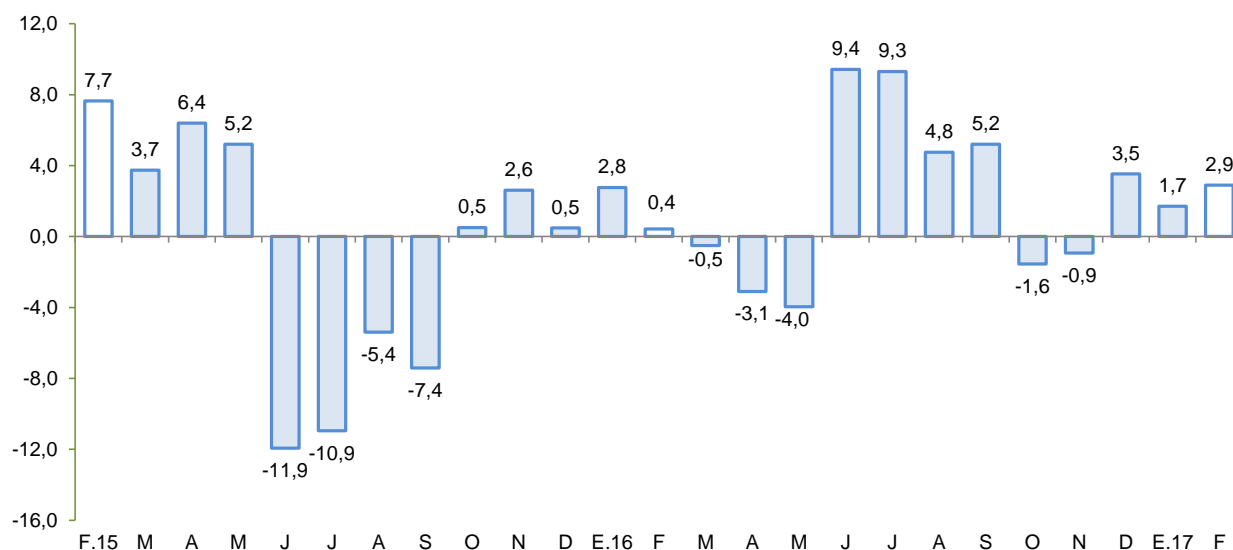

Fuente: SBS y AFP.  
 Elaboración: BCRP - Sucursal Huancayo.

- La tasa de dolarización fue de 27,1 por ciento en febrero, nivel superior en 0,2 de punto porcentual, lo que se explicó por el mayor crecimiento relativo de los depósitos en moneda extranjera respecto de moneda nacional.

#### IV. EJECUCIÓN DEL PRESUPUESTO DE GASTOS DEL GOBIERNO GENERAL

##### 1. Ejecución del Presupuesto de Gastos Corrientes

- En febrero, el gasto corriente no financiero disminuyó 4,1 por ciento interanual en términos reales, principalmente por la contracción del Gobierno Nacional (-12,7 por ciento) y de los municipios (-16,0 por ciento), explicado en el primer caso por los menores gastos en compras de bienes y servicios (-33,6 por ciento) a nivel del sector agropecuario, por concepto de protección sanitaria vegetal, específicamente para control y erradicación de plagas priorizadas.

**CUADRO Nº 10**  
**ICA: EJECUCIÓN DEL PRESUPUESTO DE GASTOS CORRIENTES 1/ 2/**  
 (Millones de soles)

	Febrero			Enero - Febrero		
	2 016	2 017	Var % real	2 016	2 017	Var % real
Gobierno Nacional	58,5	52,7	-12,7	106,5	102,0	-7,1
Gobierno Regional	48,0	54,9	10,7	102,4	112,8	6,7
Gobiernos locales	17,7	15,3	-16,0	32,2	30,3	-8,7
<b>Total</b>	<b>124,2</b>	<b>122,9</b>	<b>-4,1</b>	<b>241,1</b>	<b>245,1</b>	<b>-1,4</b>

1/ Información actualizada al 28 de Febrero de 2017  
 2/ Comprende el gasto en remuneraciones y en bienes y servicios.  
 Fuente: MEF

Elaboración: BCRP - Sucursal Huancayo.

- De otro lado, en el acumulado de enero a febrero, el gasto disminuyó en 1,4 por ciento, en términos reales, sustentado por la disminución del gasto del Gobierno Central (-7,1 por ciento)



por menores gastos por compra de bienes y servicios, y transferencias. A nivel de genérica de gasto, sopesó más la contracción en compra de bienes y servicios (-11,6 por ciento).

## 2. Ejecución del Presupuesto de Inversiones

- En febrero, la inversión pública correspondiente a los tres niveles de gobierno totalizó S/ 36,4 millones siendo menor en 12,4 por ciento con relación a febrero del año pasado, debido a la menor ejecución a nivel del Gobierno Central (-14,1 por ciento) y Regional (-44,8 por ciento). Al respecto, en el primer caso se registraron menores gastos para la mejora de la competitividad de los destinos turísticos, luego que el año pasado se ejecutara el mejoramiento de la infraestructura turística del circuito de la Reserva Nacional de Paracas. De otro lado, el Gobierno Regional, registró una contracción en la ejecución de inversiones, principalmente en lo que respecta a saneamiento, por un efecto base, toda vez que el 2016 se ejecutó el proyecto de ampliación y mejoramiento del sistema de agua potable de la ciudad de Ica.
- De otro lado, es de precisar que, el presupuesto institucional modificado (PIM) para el 2017 fue de S/ 907 millones habiéndose ejecutado el 4,0 por ciento. En el mismo periodo acumulado, la inversión se orientó principalmente a Educación, Transporte y Saneamiento los que en conjunto representaron el 82,5 por ciento del total ejecutado. Por nivel de gobierno, los municipios registraron el mayor desembolso en inversiones con una participación de 59,0 por ciento.

**CUADRO Nº 11**  
**ICA: EJECUCIÓN DEL PRESUPUESTO DE INVERSIONES 1/ 2/**  
(Millones de soles)

	Febrero			Enero - Febrero		
	2016	2017	Var % real	2016	2017	Var % real
Gobierno Nacional	5,7	5,0	-14,1	7,6	5,0	-36,0
Gobierno Regional	18,7	10,6	-44,8	19,0	10,9	-44,2
Gobiernos locales	16,0	20,8	25,9	23,0	23,0	-2,9
<b>Inversión Pública</b>	<b>40,3</b>	<b>36,4</b>	<b>-12,4</b>	<b>49,6</b>	<b>39,0</b>	<b>-23,8</b>

1/ Información actualizada al 28 de Febrero de 2017

2/ Comprende la adquisición de activos no financieros.

Fuente: MEF

Elaboración: BCRP - Sucursal Huancayo.

**GRÁFICO Nº 8**  
**ICA: CRECIMIENTO DE LA EJECUCIÓN DEL PRESUPUESTO DE INVERSIONES**  
(Variación % real)

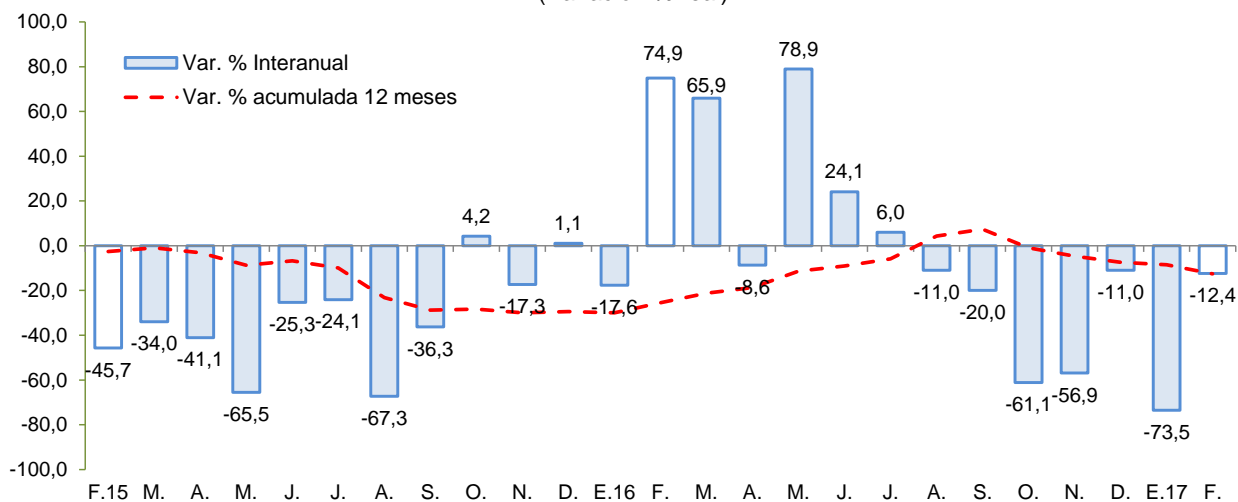

Fuente: MEF

Elaboración: BCRP - Sucursal Huancayo.



Entre los principales proyectos que se vienen ejecutando destacan:

- Instalación del servicio de readaptación social en el nuevo establecimiento penitenciario de Ica, distrito de Santiago, provincia de Ica, con un presupuesto de S/ 200,4 millones para el 2017.
- Construcción de la autopista Chincha – Ica, tramo Km 188 – Km 283 con un presupuesto de S/ 71,8 millones.
- Mejoramiento del servicio de readaptación social en el establecimiento penitenciario de Chincha, con un presupuesto de S/ 43,1 millones.
- Ampliación, adecuación y mejoramiento de la capacidad de respuesta del centro de operaciones de emergencia del departamento de Ica, con S/ 16,2 millones de presupuesto para el presente año.
- Recuperación de los servicios eco sistémicos de regulación hídrica en las microcuencas de los ríos Yauca, Tingue y Santa Cruz en los distritos de Yauca del Rosario y Tibillo, provincias de Ica y Palpa, respectivamente; con un presupuesto de S/ 14,9 millones.

## V. ANEXOS



ANEXO 1

ICA: PRODUCCIÓN AGROPECUARIA 1/  
(En toneladas)

PRODUCTOS	2016											2017		PRODUCTOS
	FEB	MAR	ABR	MAY	JUN	JUL	AGO	SET	OCT	NOV	DIC	ENE	FEB	
<b>TOTAL AGRÍCOLA</b>	<b>120 758</b>	<b>112 995</b>	<b>86 739</b>	<b>92 342</b>	<b>103 058</b>	<b>161 866</b>	<b>170 353</b>	<b>134 465</b>	<b>116 601</b>	<b>118 708</b>	<b>117 671</b>	<b>130 824</b>	<b>99 260</b>	<b>TOTAL AGRÍCOLA</b>
Alcachofa	0	0	0	0	0	253	2 474	10 242	9 779	5 500	3 685	600	0	Alcachofa
Algodón 2/	2 168	5 487	9 317	9 064	3 338	293	0	0	28	172	190	1 044	1 459	Algodón 2/
Camote	2 591	1 753	2 996	1 098	1 165	1 437	1 619	3 138	1 729	1 294	910	1 072	2 086	Camote
Cebolla amarilla	4 092	1 706	0	2 608	2 032	5 216	13 065	8 779	12 035	13 778	2 340	10 939	2 205	Cebolla amarilla
Cebolla cabeza roja	596	0	0	1 659	1 685	6 065	3 916	1 593	1 799	1 722	332	440	0	Cebolla cabeza roja
Espárrago	9 961	13 523	10 470	12 417	11 985	10 319	15 511	19 444	20 865	17 647	14 979	16 931	11 372	Espárrago
Maíz amarillo duro	21 218	18 534	13 356	7 552	5 571	25 737	27 907	14 311	10 342	4 624	3 805	8 372	8 446	Maíz amarillo duro
Maíz choclo	22	179	0	37	138	875	3 528	5 491	3 500	0	327	0	0	Maíz choclo
Mandarina	762	2 907	14 738	21 495	27 796	25 430	3 950	2 435	3	0	0	96	0	Mandarina
Mango	3 152	2 334	203	0	0	0	0	0	0	0	0	641	2 582	Mango
Naranja	0	0	0	464	5 234	16 156	4 348	3 476	0	0	0	0	0	Naranja
Olivo	0	0	0	168	53	1 457	2 575	882	0	0	0	0	0	Olivo
Palto	1 041	2 755	4 185	7 121	17 683	13 529	9 709	1 006	21	0	0	0	363	Palto
Pallar grano seco	47	172	20	29	24	366	1 754	1 338	1 950	464	363	18	54	Pallar grano seco
Páprika	38	577	144	94	178	107	113	70	12	0	0	0	99	Páprika
Papa	57	126	81	34	147	5 184	31 920	18 138	19 504	1 127	325	89	159	Papa
Pecano	0	0	7	388	1 365	159	0	0	0	0	0	0	0	Pecano
Sandía	1 990	1 024	354	0	0	352	128	208	490	1 610	1 549	2 499	3 048	Sandía
Tomate	13 108	4 679	1 715	2 013	2 933	2 757	3 159	2 503	3 763	17 374	26 899	18 229	9 523	Tomate
Uva	39 577	39 175	3 107	7	0	25	32	0	9 891	38 029	48 278	55 612	39 707	Uva
Yuca	0	56	712	831	454	181	160	112	0	0	0	0	0	Yuca
Zapallo	1 706	807	1 786	610	714	5 083	11 139	13 365	5 627	1 367	1 367	1 873	2 139	Zapallo
<b>TOTAL PECUARIO</b>	<b>22 489</b>	<b>23 036</b>	<b>23 471</b>	<b>24 017</b>	<b>23 609</b>	<b>24 329</b>	<b>26 179</b>	<b>24 850</b>	<b>24 750</b>	<b>25 067</b>	<b>25 429</b>	<b>24 961</b>	<b>24 838</b>	<b>TOTAL PECUARIO</b>
<b>Carne 3/</b>	<b>5 483</b>	<b>5 476</b>	<b>5 767</b>	<b>6 252</b>	<b>5 706</b>	<b>6 591</b>	<b>8 252</b>	<b>7 277</b>	<b>6 208</b>	<b>6 370</b>	<b>6 649</b>	<b>6 113</b>	<b>6 242</b>	<b>Carne 3/</b>
Carne de ave	5 059	4 962	5 251	5 706	5 192	6 070	7 737	6 801	5 668	5 814	6 042	5 622	5 821	Carne de ave
Carne de porcino	206	295	289	318	300	318	312	268	354	384	399	295	225	Carne de porcino
Carne de vacuno	188	193	201	202	189	175	179	187	166	152	178	166	168	Carne de vacuno
Carne de caprino	23	20	19	20	19	21	19	16	15	15	21	20	21	Carne de caprino
Carne de ovino	7	7	7	7	5	7	6	5	5	5	10	9	6	Carne de ovino
Huevos	12 695	13 037	13 263	13 237	13 463	13 428	13 330	13 246	13 222	13 387	13 405	13 477	13 783	Huevos
Leche de vacuno	22 489	23 036	23 471	24 017	23 609	24 329	26 179	24 850	24 750	25 067	25 429	24 961	24 838	Leche de vacuno

1/ Información preliminar.

2/ Incluye las variedades tanguis, hazera y pima.

3/ Peso neto.

Fuente: MINAGRI

Elaboración: BCRP - Sucursal Huancayo.



**ANEXO 2**

**ICA: SUPERFICIE SEMBRADA 1/  
(En hectáreas)**

CULTIVO	2015-2016						2016-2017						CULTIVO	
	FEB	MAR	ABR	MAY	JUN	JUL	AGO	SET	OCT	NOV	DIC	ENE		FEB
<b>Cultivos Transitorios</b>														<b>Cultivos Transitorios</b>
Alcachofa	0	121	174	963	184	12	0	0	12	0	0	0	0	Alcachofa
Algodón 2/	4	94	267	337	155	719	386	932	2 164	67	46	32	40	Algodón 2/
Arveja grano verde	5	0	13	14	0	0	0	6	11	16	0	14	6	Arveja grano verde
Camote	65	70	78	80	38	40	51	102	234	55	54	99	121	Camote
Cebolla cabeza roja	58	276	38	5	74	15	0	23	0	0	0	362	141	Cebolla cabeza roja
Cebolla amarilla	0	81	221	246	179	115	97	64	25	47	52	70	50	Cebolla amarilla
Cebolla	58	357	260	252	253	130	100	90	28	50	52	432	191	Cebolla
Frijol grano seco	19	59	49	42	17	11	5	1	14	0	0	0	6	Frijol grano seco
Garbanzo grano seco	0	5	14	0	11	0	0	0	0	0	0	0	0	Garbanzo grano seco
Maíz amarillo duro	2 848	2 963	1 485	796	517	519	684	1 088	1 525	582	413	7 818	5 785	Maíz amarillo duro
Maíz choclo	3	159	253	820	84	0	50	0	0	0	0	0	19	Maíz choclo
Pallar grano seco	47	1 217	2 032	247	124	3	35	34	55	9	0	19	889	Pallar grano seco
Pallar grano verde	36	68	58	0	0	0	0	0	0	0	15	0	49	Pallar grano verde
Papa	9	2	871	1 339	16	2	18	19	24	0	0	3	12	Papa
Páprika	7	1	0	0	2	0	2	41	110	46	44	18	2	Páprika
Quinua	0	0	3	0	0	0	0	0	0	0	0	0	0	Quinua
Tomate	29	32	44	108	190	245	127	114	115	58	54	17	28	Tomate
Zapallo	78	200	539	213	24	39	53	67	31	20	26	23	195	Zapallo
<b>Cultivos Permanentes</b>														<b>Cultivos Permanentes</b>
Alfalfa	167	0	0	30	0	145	107	35	2	43	0	0	0	Alfalfa
Espárrago	20	12	51	55	50	25	44	99	13	35	0	0	14	Espárrago
Granado	20	0	2	10	4	3	0	0	17	8	2	0	10	Granado
Mandarina	0	199	8	37	20	30	4	2	58	159	4	12	21	Mandarina
Naranja	0	0	1	0	3	1	0	0	2	0	0	0	0	Naranja
Olivo	0	0	0	0	0	0	0	20	2	0	0	0	0	Olivo
Palta	0	54	21	82	3	3	6	55	56	59	4	1	0	Palta
Sandía	10	0	15	0	2	35	64	69	91	15	40	22	8	Sandía
Uva	54	4	54	135	2	0	301	188	115	17	237	110	50	Uva

1/ Cifras preliminares.

2/ Incluye las variedades tanguis, hazera y pima.

Fuente: DIA - Ica

Elaboración: BCRP - Sucursal Huancayo.



**ANEXO 3**

**ICA: PRODUCCIÓN MINERA 1/**

PRODUCTOS	2016											2017		PRODUCTOS	
	FEB	MAR	ABR	MAY	JUN	JUL	AGO	SET	OCT	NOV	DIC	ENE	FEB		
<b>MINERÍA METÁLICA</b>															<b>MINERÍA METÁLICA</b>
Hierro (TMF)	636 212	763 356	661 148	704 674	721 889	652 772	692 500	263 289	590 512	697 108	583 264	741 373	667 313	Hierro (TMF)	
Zinc (TMF)	15 529	15 449	15 879	15 553	10 762	17 208	16 254	14 310	14 460	15 444	15 437	15 943	15 237	Zinc (TMF)	
Cobre (TMF)	4 233	2 911	3 213	3 499	4 269	2 994	3 683	3 440	3 264	3 539	4 474	3 063	3 067	Cobre (TMF)	
Plata (KGF)	9 828	10 912	11 357	10 564	11 640	12 453	13 409	10 578	11 880	13 286	8 654	11 410	7 872	Plata (KGF)	
Plomo (TMF)	1 255	1 744	1 639	1 382	1 154	1 855	1 969	1 673	1 519	1 527	1 076	1 904	1 292	Plomo (TMF)	
Oro (KGF)	23	23	27	23	23	21	24	25	17	13	15	13	11	Oro (KGF)	

1/ Cifras preliminares

Fuente: MINEM.

Elaboración: BCRP - Sucursal Huancayo.



**ANEXO 4**

**ICA: PRODUCCIÓN MANUFACTURERA PRIMARIA  
(Variación porcentual)**

Ramas de Actividad	2016												2017		Ramas de Actividad
	FEB	MAR	ABR	MAY	JUN	JUL	AGO	SET	OCT	NOV	DIC	ENE	FEB		
<b>Refinación de Metales</b>	<b>-20,3</b>	<b>1,1</b>	<b>-13,5</b>	<b>-4,0</b>	<b>9,4</b>	<b>-9,5</b>	<b>6,5</b>	<b>189,0</b>	<b>-13,4</b>	<b>-25,8</b>	<b>-24,3</b>	<b>-69,7</b>	<b>5,7</b>	<b>Refinación de Metales</b>	
Estaño	-20,3	1,1	-13,5	-4,0	9,4	-9,5	6,5	189,0	-13,4	-25,8	-24,3	-69,7	5,7	Estaño	
<b>Productos pesqueros</b>	<b>-</b>	<b>-</b>	<b>-100,0</b>	<b>-100,0</b>	<b>-39,2</b>	<b>3171,0</b>	<b>-</b>	<b>-</b>	<b>-</b>	<b>-96,8</b>	<b>-97,1</b>	<b>108,5</b>	<b>-</b>	<b>Productos pesqueros</b>	
Harina de Pescado	-	-	-100,0	-100,0	-41,3	3170,9	-	-	-	-96,8	-97,1	120,2	-	Harina de Pescado	
Aceite de Pescado	-	-	-100,0	-100,0	-14,3	3171,8	-	-	-	-95,8	-97,2	10,9	-	Aceite de Pescado	
<b>Hidrocarburos Líquidos</b>	<b>-12,7</b>	<b>-0,1</b>	<b>17,4</b>	<b>40,9</b>	<b>18,0</b>	<b>11,4</b>	<b>29,2</b>	<b>7,6</b>	<b>-5,9</b>	<b>0,8</b>	<b>-6,4</b>	<b>54,8</b>	<b>0,3</b>	<b>Hidrocarburos Líquidos</b>	
Glp	-10,8	1,4	17,5	40,9	-24,1	9,0	36,3	9,9	-7,9	1,2	-5,4	56,7	-1,0	Glp	
Gasolina Natural (NAFTA)	-14,1	1,3	19,0	45,0	127,3	16,1	24,2	8,4	0,0	4,1	-3,5	59,4	7,7	Gasolina Natural (NAFTA)	
Destilados Medios	-14,8	-12,0	9,7	25,0	114,7	3,3	20,2	-5,8	-21,5	-15,4	-23,1	25,2	-23,5	Destilados Medios	
<b>TOTAL</b>	<b>-13,4</b>	<b>0,0</b>	<b>-14,1</b>	<b>-3,1</b>	<b>11,0</b>	<b>29,7</b>	<b>26,6</b>	<b>14,1</b>	<b>-6,6</b>	<b>-12,6</b>	<b>-18,9</b>	<b>46,3</b>	<b>0,8</b>	<b>TOTAL</b>	

1/ Cifras preliminares

Fuente: MINEM y PRODUCE

Elaboración: BCRP - Sucursal Huancayo.



ANEXO 5

ICA: EXPORTACIONES POR GRUPO DE PRODUCTO 1/  
(Millones de US\$ FOB)

TIPO	2016											2017 1/		TIPO
	FEB	MAR	ABR	MAY	JUN	JUL	AGO	SET	OCT	NOV	DIC	ENE	FEB	
<b>PRODUCTOS TRADICIONALES</b>	<b>96,7</b>	<b>138,7</b>	<b>128,5</b>	<b>177,8</b>	<b>125,7</b>	<b>147,3</b>	<b>139,6</b>	<b>107,6</b>	<b>133,5</b>	<b>149,8</b>	<b>152,4</b>	<b>166,2</b>	<b>150,5</b>	<b>PRODUCTOS TRADICIONALES</b>
Pesqueros	28,4	40,1	15,6	14,4	1,0	8,4	19,1	14,2	4,1	1,9	0,9	1,9	1,8	Pesqueros
Agrícolas	0,1	0,0	0,0	0,1	0,1	0,0	0,2	0,0	0,1	0,2	0,0	0,0	0,1	Agrícolas
Mineros	46,8	63,2	70,8	82,0	74,2	76,8	78,0	41,0	69,6	87,5	88,2	103,5	89,9	Mineros
Petróleo crudo y derivados	21,5	35,4	42,1	81,2	50,3	62,2	42,3	52,3	59,7	60,1	63,3	60,8	58,6	Petróleo crudo y derivados
<b>PRODUCTOS NO TRADICIONALES</b>	<b>91,4</b>	<b>72,5</b>	<b>65,7</b>	<b>69,5</b>	<b>66,0</b>	<b>104,2</b>	<b>95,1</b>	<b>78,6</b>	<b>80,0</b>	<b>105,0</b>	<b>181,0</b>	<b>167,7</b>	<b>115,9</b>	<b>PRODUCTOS NO TRADICIONALES</b>
Agropecuarios	76,0	49,6	46,3	52,5	48,5	76,6	70,8	61,1	60,6	81,7	157,7	138,9	88,6	Agropecuarios
Maderas y papeles, y sus manufacturas	1,2	1,2	1,2	1,3	0,9	1,3	1,2	1,2	1,1	0,8	1,0	1,2	0,8	Maderas y papeles, y sus manufacturas
Metal - mecánico	0,1	0,2	0,0	0,0	0,3	0,0	0,0	0,0	0,2	0,1	0,1	0,1	0,0	Metal - mecánico
Minería no metálica	0,8	0,0	0,1	0,0	0,3	0,0	0,7	0,9	0,0	0,9	0,0	1,9	1,6	Minería no metálica
Pesqueros	5,5	7,5	6,7	5,7	3,8	5,3	4,6	5,7	5,4	6,6	6,3	4,0	7,7	Pesqueros
Químicos	0,1	0,1	0,1	0,1	0,1	0,1	0,1	0,1	0,0	0,2	0,3	0,1	0,1	Químicos
Sidero - metalúrgico	0,7	3,9	2,9	1,0	3,6	10,1	8,3	1,1	1,7	8,8	8,7	14,1	8,7	Sidero - metalúrgico
Textiles	7,1	10,0	8,4	8,9	8,5	10,7	9,3	8,5	11,1	6,0	7,0	7,5	8,3	Textiles
Otros	0,0	0,0	0,0	0,0	0,0	0,0	0,0	0,0	0,0	0,0	0,0	0,0	0,0	Otros
<b>OTROS</b>	<b>0,0</b>	<b>0,0</b>	<b>0,0</b>	<b>0,0</b>	<b>0,0</b>	<b>0,0</b>	<b>0,0</b>	<b>0,0</b>	<b>0,0</b>	<b>0,0</b>	<b>0,0</b>	<b>0,0</b>	<b>0,0</b>	<b>OTROS</b>
<b>TOTAL EXPORTACIONES</b>	<b>188,1</b>	<b>211,2</b>	<b>194,2</b>	<b>247,3</b>	<b>191,7</b>	<b>251,5</b>	<b>234,7</b>	<b>186,2</b>	<b>213,5</b>	<b>254,8</b>	<b>333,5</b>	<b>333,8</b>	<b>266,3</b>	<b>TOTAL EXPORTACIONES</b>

1/ Cifras Preliminares.

Fuente: SUNAT.

Elaboración: BCRP - Sucursal Huancayo.

ANEXO 6

ICA: IMPORTACIONES POR EL PUERTO DE PISCO 1/  
(Millones de US\$ FOB)

TIPO	2016											2017 1/		TIPO	
	FEB	MAR	ABR	MAY	JUN	JUL	AGO	SET	OCT	NOV	DIC	ENE	FEB		
<b>I. BIENES DE CONSUMO</b>	<b>0,0</b>	<b>0,0</b>	<b>0,0</b>	<b>0,0</b>	<b>0,0</b>	<b>0,0</b>	<b>0,0</b>	<b>0,0</b>	<b>0,0</b>	<b>0,0</b>	<b>0,0</b>	<b>0,0</b>	<b>0,0</b>	<b>0,0</b>	<b>I. BIENES DE CONSUMO</b>
Bienes de consumo no duradero	0,0	0,0	0,0	0,0	0,0	0,0	0,0	0,0	0,0	0,0	0,0	0,0	0,0	0,0	Bienes de consumo no duradero
Bienes de consumo duradero	0,0	0,0	0,0	0,0	0,0	0,0	0,0	0,0	0,0	0,0	0,0	0,0	0,0	0,0	Bienes de consumo duradero
<b>II. MATERIAS PRIMAS Y PROD. INTERMEDIOS</b>	<b>5,8</b>	<b>28,2</b>	<b>9,4</b>	<b>16,4</b>	<b>29,9</b>	<b>18,8</b>	<b>53,5</b>	<b>11,7</b>	<b>29,3</b>	<b>19,8</b>	<b>13,7</b>	<b>24,6</b>	<b>24,4</b>	<b>II. MATERIAS PRIMAS Y PROD. INTERMEDIOS</b>	
Combustibles, lubricantes y prod. conexos	0,0	0,0	0,0	0,0	0,0	0,0	0,0	0,0	0,0	0,0	0,0	0,0	0,0	0,0	Combustibles, lubricantes y prod. conexos
MP y prod. intermedios para la agricultura	3,7	0,7	0,7	1,6	0,7	3,3	4,3	0,5	3,5	3,6	3,6	2,5	0,0	0,0	MP y prod. intermedios para la agricultura
MP y prod. intermedios para la industria	2,0	27,5	8,7	14,8	29,2	15,5	49,2	11,1	25,8	16,2	10,1	22,2	24,4	24,4	MP y prod. intermedios para la industria
<b>III. BIENES DE CAPITAL Y MATERIALES DE CONST.</b>	<b>0,0</b>	<b>10,0</b>	<b>0,0</b>	<b>0,9</b>	<b>0,0</b>	<b>6,8</b>	<b>0,0</b>	<b>0,0</b>	<b>0,0</b>	<b>0,9</b>	<b>0,0</b>	<b>0,0</b>	<b>0,0</b>	<b>0,0</b>	<b>III. BIENES DE CAPITAL Y MATERIALES DE CONST.</b>
Materiales de construcción	0,0	0,9	0,0	0,9	0,0	0,2	0,0	0,0	0,0	0,0	0,0	0,0	0,0	0,0	Materiales de construcción
Bienes de capital para la agricultura	0,0	0,0	0,0	0,0	0,0	0,0	0,0	0,0	0,0	0,0	0,0	0,0	0,0	0,0	Bienes de capital para la agricultura
Bienes de capital para la industria	0,0	9,1	0,0	0,0	0,0	6,6	0,0	0,0	0,0	0,9	0,0	0,0	0,0	0,0	Bienes de capital para la industria
Equipos de transporte	0,0	0,0	0,0	0,0	0,0	0,0	0,0	0,0	0,0	0,0	0,0	0,0	0,0	0,0	Equipos de transporte
<b>TOTAL</b>	<b>5,8</b>	<b>38,2</b>	<b>9,4</b>	<b>17,3</b>	<b>29,9</b>	<b>25,7</b>	<b>53,5</b>	<b>11,7</b>	<b>29,3</b>	<b>20,7</b>	<b>13,7</b>	<b>24,6</b>	<b>24,4</b>	<b>TOTAL EXPORTACIONES</b>	

1/ Cifras Preliminares.

Fuente: SUNAT.

Elaboración: BCRP - Sucursal Huancayo.





ANEXO 7

**ICA: INGRESOS CORRIENTES DEL GOBIERNO CENTRAL**  
**(Millones de soles)**

	2016												2017		
	FEB	MAR	ABR	MAY	JUN	JUL	AGO	SET	OCT	NOV	DIC	ENE	FEB		
<b>I. INGRESOS TRIBUTARIOS</b>	<b>54,4</b>	<b>88,8</b>	<b>79,1</b>	<b>67,2</b>	<b>58,1</b>	<b>72,5</b>	<b>83,9</b>	<b>64,7</b>	<b>62,7</b>	<b>64,4</b>	<b>60,6</b>	<b>79,4</b>	<b>53,3</b>	<b>I. INGRESOS TRIBUTARIOS</b>	
1). Impuesto a la Renta	21,0	38,2	35,6	23,1	22,7	19,4	25,5	23,9	21,9	21,5	23,9	28,3	20,2	1). Impuesto a la Renta	
Personas Naturales	5,7	6,4	10,8	6,6	8,8	5,8	6,9	7,1	7,7	7,7	9,3	8,3	6,2	Personas Naturales	
Personas Jurídicas	15,1	14,9	11,3	12,4	12,8	12,9	18,4	16,4	14,1	13,6	13,9	19,6	13,8	Personas Jurídicas	
Regularización	0,3	16,9	13,6	4,2	1,0	0,7	0,2	0,4	0,1	0,2	0,7	0,3	0,2	Regularización	
2). Impuesto a las Importaciones	0,0	1,0	0,5	1,5	0,4	2,0	1,2	1,5	1,0	1,4	0,0	0,0	0,0	2). Impuesto a las Importaciones	
3). Impuesto General a las Ventas (IGV)	29,3	45,8	33,9	35,1	29,0	45,0	48,0	32,3	32,5	35,9	30,7	47,0	30,2	3). Impuesto General a las Ventas (IGV)	
Operaciones Internas	23,8	22,8	25,3	24,9	19,7	23,2	23,5	20,6	18,9	21,8	22,0	29,5	17,3	Operaciones Internas	
Operaciones Externas	5,5	23,0	8,7	10,3	9,4	21,8	24,5	11,7	13,7	14,1	8,7	17,5	12,9	Operaciones Externas	
4). Impuesto Selectivo al Consumo (ISC)	0,9	0,6	0,3	0,5	0,6	0,6	0,8	0,5	0,7	0,7	0,9	1,7	0,2	4). Impuesto Selectivo al Consumo (ISC)	
5). Otros Ingresos Tributarios	3,3	3,2	8,8	6,8	5,4	5,6	8,3	6,5	6,4	5,0	5,1	2,5	2,8	5). Otros Ingresos Tributarios	
<b>II. INGRESOS NO TRIBUTARIOS</b>	<b>1,6</b>	<b>2,6</b>	<b>1,3</b>	<b>1,2</b>	<b>2,5</b>	<b>2,3</b>	<b>1,9</b>	<b>2,8</b>	<b>1,2</b>	<b>1,6</b>	<b>1,6</b>	<b>1,9</b>	<b>0,9</b>	<b>II. INGRESOS NO TRIBUTARIOS</b>	
<b>TOTAL INGRESOS (I+II)</b>	<b>56,0</b>	<b>91,4</b>	<b>80,4</b>	<b>68,4</b>	<b>60,6</b>	<b>74,8</b>	<b>85,8</b>	<b>67,5</b>	<b>63,9</b>	<b>66,1</b>	<b>62,2</b>	<b>81,3</b>	<b>54,2</b>	<b>TOTAL INGRESOS (I+II)</b>	

Fuente: SUNAT

Elaboración: BCRP - Sucursal Huancayo.



ANEXO 8

ICA: EJECUCIÓN DEL PRESUPUESTO DE GASTOS DEL GOBIERNO NACIONAL 1/  
(Millones de soles)

	2016											2017		
	FEB	MAR	ABR	MAY	JUN	JUL	AGO	SET	OCT	NOV	DIC	ENE	FEB	
<b>GASTOS NO FINANCIEROS</b>	<b>64,2</b>	<b>68,4</b>	<b>61,8</b>	<b>57,1</b>	<b>59,4</b>	<b>79,4</b>	<b>65,0</b>	<b>58,7</b>	<b>63,6</b>	<b>58,9</b>	<b>105,4</b>	<b>49,3</b>	<b>57,8</b>	<b>GASTOS NO FINANCIEROS</b>
<b>a. GASTOS CORRIENTES</b>	<b>58,5</b>	<b>55,4</b>	<b>54,6</b>	<b>50,3</b>	<b>52,7</b>	<b>76,1</b>	<b>56,2</b>	<b>56,9</b>	<b>56,9</b>	<b>56,0</b>	<b>77,9</b>	<b>49,3</b>	<b>52,7</b>	<b>a. GASTOS CORRIENTES</b>
1. Personal y obligaciones sociales	22,9	23,5	22,5	23,3	16,6	26,8	22,8	21,3	20,2	22,8	25,0	25,8	23,9	1. Personal y obligaciones sociales
2. Pensiones y prestaciones sociales	16,6	15,6	16,7	16,0	16,0	32,1	16,1	16,1	17,0	16,5	29,4	16,8	15,9	2. Pensiones y prestaciones sociales
3. Bienes y servicios	11,3	12,9	11,7	8,8	11,6	11,8	9,8	10,7	11,9	11,0	18,4	6,0	7,8	3. Bienes y servicios
4. Donaciones y transferencias 2/	0,1	0,1	0,1	0,2	0,1	0,4	0,1	0,0	0,3	0,4	0,2	0,2	0,0	4. Donaciones y transferencias 2/
5. Otros gastos	7,5	3,2	3,6	1,9	8,3	4,9	7,4	8,8	7,6	5,3	4,9	0,5	5,2	5. Otros gastos
<b>b. GASTOS DE CAPITAL</b>	<b>5,7</b>	<b>13,1</b>	<b>7,2</b>	<b>6,8</b>	<b>6,8</b>	<b>3,3</b>	<b>8,8</b>	<b>1,9</b>	<b>6,7</b>	<b>2,8</b>	<b>27,4</b>	<b>0,0</b>	<b>5,0</b>	<b>b. GASTOS DE CAPITAL</b>
1. Adquisición de activos no financieros	5,7	13,1	7,2	6,8	6,8	3,3	5,3	1,7	6,7	2,8	26,8	0,0	5,0	1. Adquisición de activos no financieros
2. Donaciones y transferencias 2/	0,0	0,0	0,0	0,0	0,0	0,0	3,5	0,1	0,0	0,0	0,5	0,0	0,0	2. Donaciones y transferencias 2/
3. Otros gastos de capital	0,0	0,0	0,0	0,0	0,0	0,0	0,0	0,0	0,1	0,0	0,1	0,0	0,0	3. Otros gastos de capital

1/ Información actualizada al 28 de Febrero de 2017

2/ Neto de transferencias intergubernamentales.

Fuente: MEF

Elaboración: BCRP - Sucursal Huancayo.



**ANEXO 9**

**ICA: EJECUCIÓN DEL PRESUPUESTO DE GASTOS DEL GOBIERNO REGIONAL 1/  
(Millones de soles)**

	2016											2017		
	FEB	MAR	ABR	MAY	JUN	JUL	AGO	SET	OCT	NOV	DIC	ENE	FEB	
<b>GASTOS NO FINANCIEROS</b>	<b>66,6</b>	<b>64,2</b>	<b>56,1</b>	<b>58,8</b>	<b>60,7</b>	<b>89,7</b>	<b>65,5</b>	<b>64,7</b>	<b>61,9</b>	<b>73,1</b>	<b>117,7</b>	<b>58,3</b>	<b>65,5</b>	<b>GASTOS NO FINANCIEROS</b>
<b>a. GASTOS CORRIENTES</b>	<b>48,0</b>	<b>54,5</b>	<b>53,7</b>	<b>56,6</b>	<b>55,8</b>	<b>65,2</b>	<b>60,0</b>	<b>59,5</b>	<b>55,8</b>	<b>68,6</b>	<b>91,8</b>	<b>58,0</b>	<b>54,9</b>	<b>a. GASTOS CORRIENTES</b>
1. Personal y obligaciones sociales	34,5	35,6	34,9	36,9	36,3	43,6	38,6	38,7	37,0	41,2	51,3	43,6	39,1	1. Personal y obligaciones sociales
2. Pensiones y prestaciones sociales	7,8	8,8	7,7	7,6	8,0	9,7	9,8	7,8	7,6	9,3	14,0	10,1	8,0	2. Pensiones y prestaciones sociales
3. Bienes y servicios	5,6	9,2	11,1	11,8	11,5	11,9	11,5	13,0	11,2	16,8	24,2	4,2	7,5	3. Bienes y servicios
4. Donaciones y transferencias	0,0	0,0	0,0	0,0	0,0	0,0	0,0	0,0	0,0	0,0	0,0	0,0	0,0	4. Donaciones y transferencias
5. Otros gastos	0,0	0,8	0,0	0,3	0,0	0,0	0,1	0,0	0,0	1,4	2,2	0,0	0,2	5. Otros gastos
<b>b. GASTOS DE CAPITAL</b>	<b>18,7</b>	<b>9,7</b>	<b>2,4</b>	<b>2,2</b>	<b>4,8</b>	<b>24,5</b>	<b>5,5</b>	<b>5,2</b>	<b>6,1</b>	<b>4,5</b>	<b>25,9</b>	<b>0,3</b>	<b>10,6</b>	<b>b. GASTOS DE CAPITAL</b>
1. Adquisición de activos no financieros	18,7	9,7	2,4	2,2	4,8	24,5	5,5	5,2	6,1	4,5	25,9	0,3	10,6	1. Adquisición de activos no financieros
2. Donaciones y transferencias	0,0	0,0	0,0	0,0	0,0	0,0	0,0	0,0	0,0	0,0	0,0	0,0	0,0	2. Donaciones y transferencias
3. Otros gastos de capital	0,0	0,0	0,0	0,0	0,0	0,0	0,0	0,0	0,0	0,0	0,0	0,0	0,0	3. Otros gastos de capital

1/ Información actualizada al 28 de Febrero de 2017

Fuente: MEF

Elaboración: BCRP - Sucursal Huancayo.



**ANEXO 10**

**ICA: EJECUCIÓN DEL PRESUPUESTO DE GASTOS DE LOS GOBIERNOS LOCALES 1/  
(Millones de soles)**

	2016											2017		
	FEB	MAR	ABR	MAY	JUN	JUL	AGO	SET	OCT	NOV	DIC	ENE	FEB	
<b>GASTOS NO FINANCIEROS</b>	<b>33,7</b>	<b>49,3</b>	<b>45,3</b>	<b>44,6</b>	<b>39,0</b>	<b>53,6</b>	<b>33,4</b>	<b>44,8</b>	<b>31,6</b>	<b>33,2</b>	<b>83,5</b>	<b>17,2</b>	<b>36,1</b>	<b>GASTOS NO FINANCIEROS</b>
<b>a. GASTOS CORRIENTES</b>	<b>17,7</b>	<b>26,8</b>	<b>22,6</b>	<b>19,7</b>	<b>18,6</b>	<b>25,3</b>	<b>17,8</b>	<b>20,0</b>	<b>18,9</b>	<b>18,8</b>	<b>29,9</b>	<b>14,9</b>	<b>15,3</b>	<b>a. GASTOS CORRIENTES</b>
1. Personal y obligaciones sociales	4,7	8,6	5,4	5,4	5,2	8,7	5,3	5,4	6,1	5,7	7,8	7,4	5,3	1. Personal y obligaciones sociales
2. Pensiones y prestaciones sociales	0,7	0,9	0,8	1,3	0,9	1,3	1,0	1,1	1,1	1,1	2,8	0,6	0,4	2. Pensiones y prestaciones sociales
3. Bienes y servicios	11,9	16,8	15,9	12,6	11,9	14,8	11,1	13,0	11,3	11,7	19,0	6,6	9,2	3. Bienes y servicios
4. Donaciones y transferencias	0,2	0,0	0,0	0,0	0,0	0,0	0,0	0,0	0,0	0,0	0,0	0,0	0,0	4. Donaciones y transferencias
5. Otros gastos	0,3	0,5	0,5	0,5	0,7	0,5	0,4	0,5	0,4	0,4	0,3	0,3	0,4	5. Otros gastos
<b>b. GASTOS DE CAPITAL</b>	<b>16,0</b>	<b>22,4</b>	<b>22,7</b>	<b>24,9</b>	<b>20,4</b>	<b>28,3</b>	<b>15,5</b>	<b>24,7</b>	<b>12,7</b>	<b>14,4</b>	<b>53,5</b>	<b>2,2</b>	<b>20,8</b>	<b>b. GASTOS DE CAPITAL</b>
1. Adquisición de activos no financieros	16,0	22,4	22,7	24,9	20,4	28,3	15,5	24,6	12,7	14,4	53,5	2,2	20,8	1. Adquisición de activos no financieros
2. Donaciones y transferencias	0,0	0,0	0,0	0,0	0,0	0,0	0,0	0,1	0,0	0,1	0,0	0,0	0,0	2. Donaciones y transferencias
3. Otros gastos de capital	0,0	0,0	0,0	0,0	0,0	0,0	0,0	0,0	0,0	0,0	0,0	0,0	0,0	3. Otros gastos de capital

1/ Información actualizada al 28 de Febrero de 2017

Fuente: MEF

Elaboración: BCRP - Sucursal Huancayo.



**ANEXO 11**

**ICA: MOROSIDAD 1/  
(En porcentajes)**

	2016												2017	
	ENE	FEB	MAR	ABR	MAY	JUN	JUL	AGO	SET	OCT	NOV	DIC	ENE	
<b>I. BANCA MÚLTIPLE</b>	<b>4,4</b>	<b>5,0</b>	<b>5,3</b>	<b>5,5</b>	<b>5,6</b>	<b>5,7</b>	<b>5,6</b>	<b>5,9</b>	<b>5,9</b>	<b>6,1</b>	<b>6,2</b>	<b>6,2</b>	<b>5,6</b>	<b>I. BANCA MÚLTIPLE</b>
<b>II. INSTITUCIONES NO BANCARIAS</b>														<b>II. INSTITUCIONES NO BANCARIAS</b>
Empresas Financieras	6,5	7,7	7,9	7,5	7,4	7,4	7,1	7,2	7,3	7,5	6,9	6,6	7,0	Empresas Financieras
Cajas Municipales	5,3	5,2	5,4	5,4	5,5	5,6	5,7	5,4	5,2	5,1	4,6	4,2	4,5	Cajas Municipales
Cajas Rurales	-	-	-	-	-	-	-	-	-	-	-	-	-	Cajas Rurales
Edpymes	9,4	9,7	10,1	10,8	11,3	10,5	9,7	7,6	7,5	8,8	8,3	8,0	7,8	Edpymes
<b>III. ENTIDADES ESTATALES</b>				-	-	-	-	-	-	-	-	-	-	<b>III. ENTIDADES ESTATALES</b>
Banco de la Nación 2/	1,0	1,0	1,0	1,1	1,1	1,2	1,2	1,2	1,2	1,2	1,2	1,2	1,2	Banco de la Nación 2/
Agrobanco 3/	0,4	0,4	0,3	0,4	0,5	0,5	0,5	0,5	0,4	0,5	0,7	17,1	20,0	Agrobanco 3/
<b>Total</b>	<b>4,2</b>	<b>4,6</b>	<b>4,9</b>	<b>4,9</b>	<b>5,2</b>	<b>5,3</b>	<b>5,2</b>	<b>5,4</b>	<b>5,3</b>	<b>5,4</b>	<b>5,4</b>	<b>6,6</b>	<b>6,5</b>	<b>Total</b>

1/ Cifras preliminares.

2/ Sólo considera los créditos de consumo e hipotecario

3/ No considera los créditos a las demás empresas del sector.

Fuente: SBS y AFP

Elaboración: BCRP - Sucursal Huancayo.