

BANCO CENTRAL DE RESERVA DEL PERÚ
SUCURSAL HUANCAYO



ICA: Síntesis de Actividad Económica
Enero 2017¹

Departamento de Estudios Económicos

¹ En el presente informe participaron Francisco Callupe Casaño y Sergio Carrasco Mamani.

ÍNDICE

Página

RESUMEN EJECUTIVO	3
I. ACTIVIDAD PRODUCTIVA	5
1. Actividad primaria	5
1.1 Sector agropecuario	5
1.2 Sector pesca	6
1.3 Sector minería	8
2. Otros indicadores sectoriales	9
2.1 Sub sector manufactura primaria	9
2.2 Arribos a los establecimientos de hospedaje	10
II. SECTOR EXTERNO	10
1. Exportaciones	10
III. CRÉDITO Y DEPÓSITOS	12
1. Créditos	11
2. Depósitos	13
IV. EJECUCIÓN DEL PRESUPUESTO DE GASTOS DEL GOBIERNO GENERAL	15
1. Ejecución del presupuesto de Gastos Corrientes	15
2. Ejecución del presupuesto de Inversiones	15
VI. ANEXOS	17



RESUMEN EJECUTIVO

Principales hechos de importancia

- En enero, en cuanto a la actividad primaria, se observaron resultados positivos al crecer la producción de los sectores, agropecuario (10,6 por ciento), minero (3,3 por ciento) y pesca (144,8 por ciento).
- En cuanto a los otros indicadores de actividad económica en la región, destacó en enero de 2017 el crecimiento interanual de la producción industrial primaria (46,3 por ciento) y el crédito directo total (7,2 por ciento), aunque se observó una disminución en la inversión pública (-73,5 por ciento).

Actividad primaria

- El **sector agropecuario** creció 10,6 por ciento interanual en enero, debido a la mayor producción agrícola (13,4 por ciento) y pecuaria (4,9 por ciento).
- La **actividad pesquera** aumentó 144,8 por ciento interanual en enero, debido a la mayor pesca para consumo humano indirecto (107,4 por ciento) principalmente de la especie anchoveta.
- La **actividad minera** aumentó 3,3 por ciento, por la mayor producción de hierro (6,5 por ciento), zinc (7,9 por ciento) y plomo (25,6 por ciento).

Otros indicadores de actividad económica

- La **actividad manufacturera primaria** creció 46,3 por ciento, con relación a enero de 2016, debido a la mayor producción de productos pesqueros (108,5 por ciento), e hidrocarburos líquidos (54,8 por ciento).
- El **crédito directo total** en la región (S/ 4 153 millones) aumentó 7,2 por ciento con relación a enero de 2016. De otro lado, los **créditos de consumo** registraron un crecimiento de 10,0 por ciento, aunque disminuyeron los **créditos hipotecarios** (-4,7 por ciento).
- Por su parte, la **inversión pública** (S/ 2,5 millones) disminuyó 73,5 por ciento, por la contracción en la ejecución a nivel de los gobiernos locales. En cuanto a los proyectos de inversión pública con mayor desembolso en el mes, destacaron: Mejoramiento del servicio educativo de la I.E. primaria N° 22309 del distrito de la Tinguíña, provincia de Ica (S/ 494 mil); Mejoramiento del sistema de agua potable y alcantarillado del centro poblado de Collazos, distrito de Salas, provincia de Ica (S/ 477 mil); Creación de los parques N° 4 y 5 en el AA.HH. San Juan Bautista, distrito de Marcona, provincia de Nazca (S/ 178 mil); Mejoramiento del servicio educativo de la I.E.N° 22491 Micaela Bastidas Puyucawa del distrito de la Tinguíña (S/ 163 mil); Mejoramiento, ampliación del servicio de agua potable y el sistema de alcantarillado en el distrito de Santiago, provincia de Ica (S/ 108 mil).

CUADRO N° 1
ICA: OTROS INDICADORES DE ACTIVIDAD ECONÓMICA
 (Variación % respecto a similar mes del año anterior)

	Ago. 16	Set. 16	Oct. 16	Nov. 16	Dic. 16	Ene.17
Producción industrial primaria 1/	↑ 26,6	↑ 14,1	↓ -6,6	↓ -12,6	↓ -18,9	↑ 46,3
Arribos a los establec. de hospedaje	↑ 12,7	↑ 4,1	↑ 3,3	↑ 10,1	↑ 2,0	
Crédito total 2/	↑ 3,4	↑ 3,9	↑ 3,7	↑ 2,8	↑ 4,0	↑ 7,2
Crédito de consumo 2/	↑ 10,4	↑ 10,9	↑ 11,2	↑ 11,2	↑ 10,6	↑ 10,0
Crédito hipotecario 2/	↓ -2,1	↓ -3,9	↓ -4,9	↓ -6,0	↓ -4,5	↓ -4,7
Inversión pública 2/	↓ -11,0	↓ -20,6	↓ -61,1	↓ -56,9	↓ -11,0	↓ -73,5

1/ En términos reales.

2/ En términos nominales.

Fuentes: BCRP - Sucursal Huancayo, MINEM, PRODUCE, MINCETUR, SBS y MEF.

,

I. ACTIVIDAD PRODUCTIVA

1. Actividad primaria

1.1 Sector agropecuario

- La actividad agropecuaria creció 10,6 por ciento en el primer mes del año, por la mayor producción agrícola (13,4 por ciento) y pecuaria (4,9 por ciento).

CUADRO N° 2
ICA: SECTOR AGROPECUARIO 1/
(Toneladas)

Subsectores	Estructura Porcentual 2014 2/	Enero			Contribución al crecimiento 3/
		2016	2017	Var.%	
PRODUCCIÓN AGRÍCOLA	66,8			13,4	9,0
Orientado al mercado externo y agroindustria 2/	57,1			14,8	9,5
Espárrago	19,2	14 290	16 931	18,5	3,7
Uva	11,5	46 545	55 612	19,5	6,0
Algodón 1/	6,6	1 153	1 044	-9,5	-0,1
Tomate	3,9	14 537	18 229	25,4	1,2
Maíz amarillo duro	3,6	14 411	8 372	-41,9	-1,8
Cebolla cabeza amarilla	3,6	6 385	10 939	71,3	1,2
Páprika	2,6	158	0	-100,0	-0,4
Mandarina	2,3	108	96	-11,1	0,0
Palto	2,3	0	0	-	0,0
Alcachofa	1,5	0	600	-	0,0
Pallar grano seco	1,0	14	18	34,2	0,0
Tangelo	0,8	0	0	-	0,0
Pecano	0,6	0	0	-	0,0
Orientado al mercado interno 2/	9,6			-20,2	-0,6
Papa	2,1	0	89	-	0,0
Zapallo	0,9	1 904	1 873	-1,6	0,0
Alfalfa	0,8	13 592	10 042	-26,1	-0,2
Maíz choclo	0,4	0	0	-	0,0
Camote	0,4	1 587	1 072	-32,5	-0,1
PRODUCCIÓN PECUARIA	33,2			4,9	1,6
Huevo	16,8	12 612	13 477	6,9	1,2
Carne de ave 4/	13,4	5 585	5 622	0,7	0,1
SECTOR AGROPECUARIO 1/	100,0			10,6	10,6

1/ Cifras preliminares.

2/ A precios de 2007

3/ En base a la estructura de similar periodo de 2015.

4/ Peso neto.

Fuente: MINAGRI

Elaboración: BCRP - Sucursal Huancayo.

- La expansión del subsector agrícola en enero (13,4 por ciento), obedeció a la mayor producción orientada al mercado externo y agroindustria (14,8 por ciento) debido al incremento observado en los cultivos como espárrago (18,5 por ciento), uva (19,5 por ciento) y cebolla cabeza amarilla (71,3 por ciento), explicándose en el primer caso por los mejores rendimientos de las plantaciones que han sido renovadas en las últimas tres campañas; en uva por la normalización del calendario de producción, luego de que el año pasado se adelantaran las cosechas; y cebolla amarilla por las mejores perspectivas de exportación al mercado de Estados Unidos de América.
- Respecto al sub sector pecuario, el incremento de 4,9 por ciento en el mes, se sustentó en la mayor producción de huevo (6,9 por ciento) y carne de aves (0,7 por ciento). Cabe destacar que, en cuanto a la participación en el VBP del sub sector, lideraron la producción de carne de ave

(34,6 por ciento) y huevos (55,8 por ciento), por la actividad avícola intensiva de las granjas asentadas principalmente en la provincia de Chincha.

- En cuanto a las siembras, en lo que va de la campaña 2016 – 2017 (periodo agosto – enero) se instalaron 21 811 hectáreas, nivel menor en 7,6 por ciento respecto a la campaña anterior, debido a la deficiencia de lluvias observada en la sierra, como por los precios poco atractivos de algunos cultivos. Del total, el 88,7 por ciento correspondió a cultivos transitorios, mientras que lo restante a permanentes. En cuanto a los transitorios, la disminución de 9,7 por ciento, se sustentó en cultivos como algodón (-63,4 por ciento), explicándose por la menor rentabilidad del cultivo e inestabilidad del precio en chacra.

CUADRO N° 3
ICA: SUPERFICIE SEMBRADA 1/
(Hectáreas)

	Campaña agrícola 2/		Variación	
	2015/2016	2016/2017	Absoluta	Porcentual
CULTIVOS TRANSITORIOS	21 435	19 346	-2 089	-9,7
Alcachofa	0	12	12	0,0
Algodón 3/	9 896	3 626	-6 270	-63,4
Camote	516	595	79	15,2
Cebolla 4/	391	749	358	91,6
Maíz amarillo duro	8 310	12 108	3 799	45,7
Pallar grano seco	168	151	- 16	-9,7
Papa	50	64	14	28,0
Páprika	215	260	44	20,5
Quinua	5	0	- 5	-100,0
Tomate	395	484	88	22,4
Zapallo	289	219	- 70	-24,1
Otros	1 201	1 080	- 121	-10,1
CULTIVOS PERMANENTES ✓	2 162 ✓	2 465	303	14,0
Espárrago	83	191	108	130,9
Granada	158	27	- 131	-82,9
Mandarina	151	239	88	58,4
Palta	219	177	- 42	-19,3
Uva	250	881	631	252,4
Otros	1 302	951	- 351	-27,0
Total	23 596	21 811	-1 785	-7,6

1/ Cifras preliminares.

2/ Corresponde al periodo de agosto a enero.

3/ Incluye las variedades tangüis, hazera y pima.

4/ Incluye las variedades roja, amarilla y china.

Fuente: DIA - Ica

Elaboración: BCRP - Sucursal Huancayo.

1.2 Sector pesca

- La actividad pesquera creció 144,8 por ciento en enero respecto a similar mes de 2016, por la mayor pesca para consumo humano indirecto (107,4 por ciento) debido a la mayor cuota durante la segunda temporada de pesca en la Zona Norte – Centro (2,0 millones de TM frente a 1,1 millones de TM de la segunda temporada anterior). Asimismo, también se observó una mayor extracción para consumo humano directo (312,8 por ciento) y principalmente para fresco, en especies como anchoveta y bonito en las caletas de La Puntilla y San Andrés, respectivamente.

CUADRO N° 4
ICA: SECTOR PESCA 1/
(En toneladas)

Destino	Enero		
	2016	2017	Var. % 2/
Consumo Humano Directo			312,8
Fresco	1 269	5 248	313,4
Enlatado	131	176	33,9
Curado	367	222	- 39,4
Congelado	82	380	364,3
Consumo Humano Indirecto			107,4
Anchoveta	39 717	84 360	112,4
Otras especies	2 418	2 971	22,9
SECTOR PESCA 2/			144,8

1/ Cifras preliminares.

2/ A precios de 2007.

Fuente: PRODUCE y DIREPRO Ica.

Elaboración: BCRP - Sucursal Huancayo.

- El precio promedio de la harina de pescado en enero fue de US\$ 1 490 por tonelada, nivel menor en 3,3 por ciento respecto al mes previo, e inferior en 7,6 por ciento con relación a similar mes de 2016.

GRÁFICO N° 1
COTIZACIÓN INTERNACIONAL DE LA HARINA DE PESCADO
(Hamburgo – US\$/Tm)

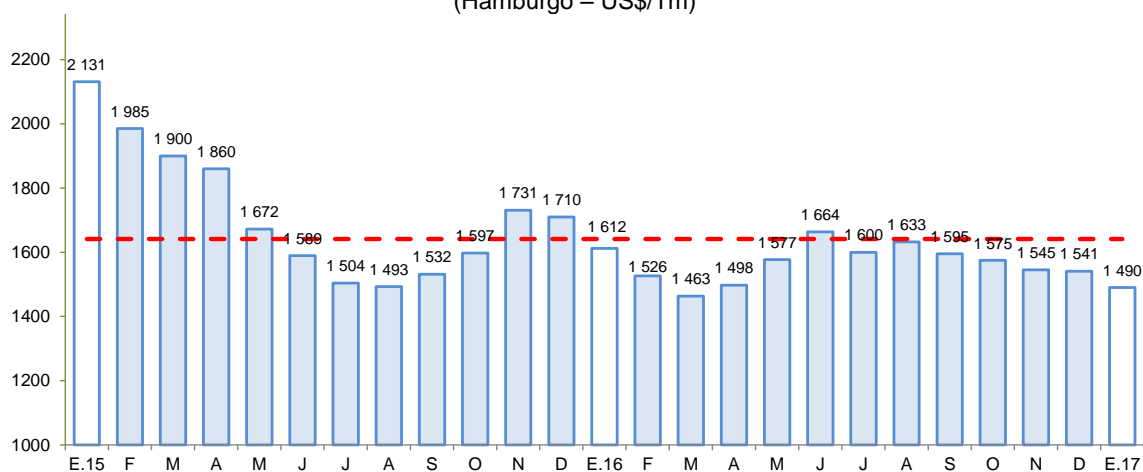

Fuente: Bloomberg.

Elaboración: BCRP - Sucursal Huancayo.

1.3 Sector minería

- La producción minera creció 3,3 por ciento, por la mayor extracción de hierro (6,5 por ciento), zinc (7,9 por ciento) y plomo (25,6 por ciento).
- En términos de participación en el Valor Bruto de Producción (VBP) minero, en lo que va del año, destacó hierro con 42,6 por ciento, seguido de zinc y cobre con 33,4 y 16,2 por ciento, respectivamente.

CUADRO N° 5
ICA: SECTOR MINERÍA 1/
 (Variación % real respecto a similar periodo del año anterior)

Mineral	Estructura Porcentual 2015 2/	Enero			Contribución 3/
		2016	2017	Var.%	
Hierro (TMF)	37,8	696 399	741 373	6,5	2,7
Zinc (TMF)	34,6	14 770	15 943	7,9	2,5
Cobre (TMF)	20,1	3 637	3 063	- 15,8	-3,1
Plata (Onzas troy)	4,3	320 509	366 839	14,5	0,6
Plomo (TMF)	2,7	1 516	1 904	25,6	0,7
Oro (Onzas troy)	0,5	424	414	- 2,3	-0,0
SECTOR MINERÍA 2/	100,0			3,3	3,3

1/ Cifras preliminares.

2/ A precios de 2007.

3/ En base a la estructura porcentual de similar periodo de 2015.

Fuente: MINEM.

Elaboración: BCRP - Sucursal Huancayo.

GRÁFICO N° 2
ICA: CRECIMIENTO DE LA PRODUCCIÓN MINERA
 (Variación % real respecto a similar mes del año anterior)

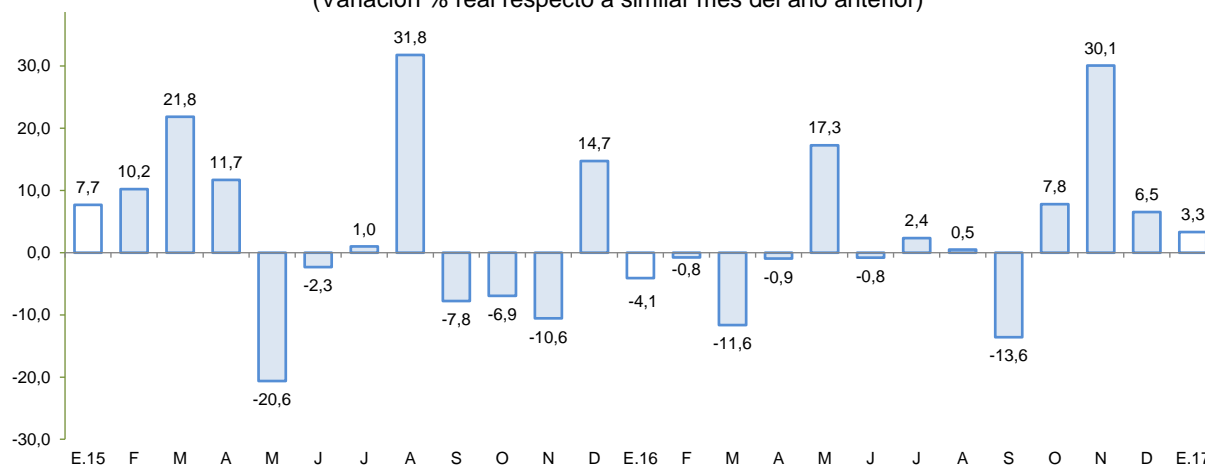

Fuente: MINEM.

Elaboración: BCRP - Sucursal Huancayo.

2. Otros indicadores sectoriales

2.1 Sub sector manufactura primaria

- El procesamiento primario de recursos, aumentó 46,3 por ciento en enero, por la mayor producción de productos pesqueros (108,5 por ciento) como harina y aceite de pescado, e hidrocarburos líquidos (54,8 por ciento).

CUADRO N° 6
ICA: SUB SECTOR MANUFACTURA PRIMARIA 1/
 (Variación % real respecto a similar periodo del año anterior)

Ramas de Actividad	Estructura porcentual 2015 2/	Enero	
		Var. %	Contribución 3/
Refinación de Metales	8,5	-69,7	-6,5
Estaño refinado	8,5	-69,7	-6,5
Productos pesqueros	8,0	108,5	6,5
Harina de pescado	7,5	120,2	6,4
Aceite de pescado	0,6	10,9	0,1
Hidrocarburos líquidos	83,5	54,8	46,4
Glp	39,9	56,7	22,1
Gasolina	35,1	59,4	22,2
Diesel y fuel oil	8,4	25,2	2,1
Manufactura Primaria	100,0	46,3	46,3

1/ Cifras preliminares.

2/ A precios de 1994.

3/ En puntos porcentuales

Fuente: MINEM y PRODUCE

Elaboración: BCRP - Sucursal Huancayo.

GRÁFICO N° 3
ICA: EVOLUCIÓN DE LA PRODUCCIÓN MANUFACTURERA PRIMARIA
 (Variación % real respecto a similar mes del año anterior)

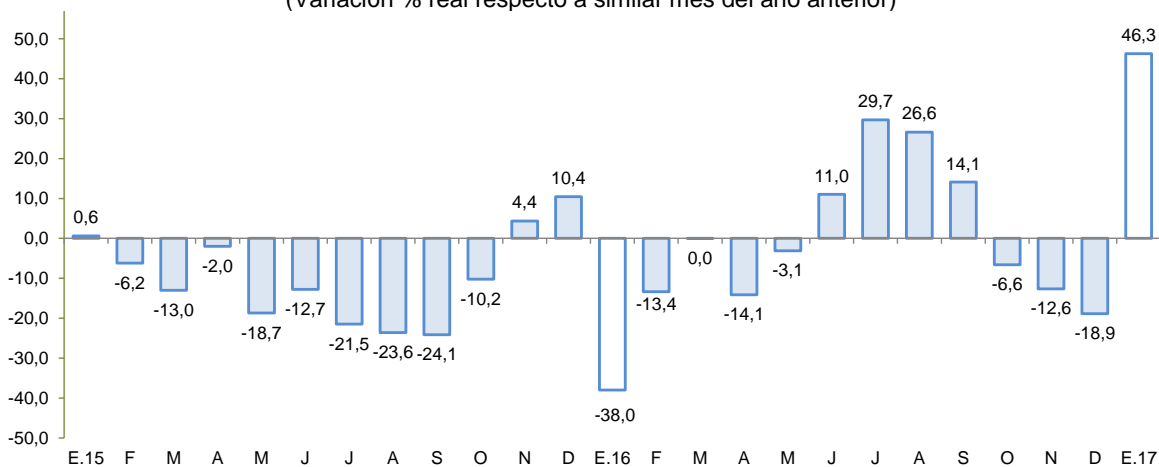

Fuente: MINEM y PRODUCE.

Elaboración: BCRP - Sucursal Huancayo.

2.2 Arribos a los establecimientos de hospedaje

- El número de arribos a los establecimientos de hospedaje (116,5 mil) en la región, aumentó en 2,0 por ciento en diciembre de 2016, respecto de similar mes del año anterior, por la mayor afluencia de visitantes nacionales (2,2 por ciento) y extranjeros (0,4 por ciento).

GRÁFICO N° 4
ICA: CRECIMIENTO DE ARRIBOS A ESTABLECIMIENTOS DE HOSPEDAJE
 (Variación %)

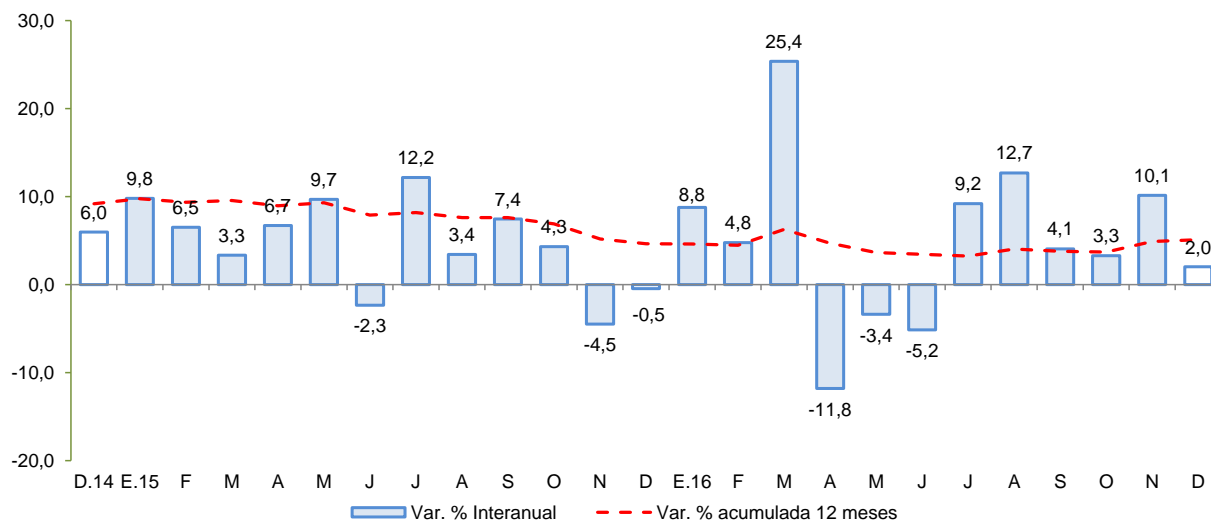

Fuente: MINCETUR

Elaboración: BCRP - Sucursal Huancayo.

II. SECTOR EXTERNO

1. Exportaciones

- En enero, el valor de las exportaciones totalizó US\$ 329,8 millones, nivel mayor en 36,5 por ciento respecto a igual mes del año pasado, ante la expansión de las exportaciones tradicionales (56,0 por ciento) y no tradicionales (21,0 por ciento).
- En cuanto a las **exportaciones tradicionales**, el incremento se sustentó en las mayores ventas de productos mineros (90,3 por ciento) como hierro (186,0 por ciento) y cobre (49,6 por ciento) con destino a China, a lo que se añadió el incremento de los embarques de derivados de petróleo (24,7 por ciento) a Estados Unidos de América y China.
- Respecto a los **no tradicionales**, el incremento de 21,0 por ciento se explicó por las mayores ventas de productos agrícolas (10,2 por ciento) como uva (14,3 por ciento) y cebollas (32,7 por ciento) con destino a Estados Unidos de América, y espárrago congelado (44,6 por ciento) principalmente a España y Japón; sidero – metalúrgicos por envíos de barras y alambrones de hierro a Estados Unidos de América; y textiles (5,1 por ciento) como camisas y blusas de algodón (12,2 por ciento).

CUADRO Nº 7
ICA: EXPORTACIONES POR GRUPO DE PRODUCTOS 1/
 (Valor FOB en millones de US\$)

TIPO	Estructura % 2015	Enero		
		2 016	2 017	Var.%
PRODUCTOS TRADICIONALES	61,4	106,5	166,2	56,0
Pesqueros	6,7	3,3	1,9	-43,6
Agrícolas	0,1	0,0	0,0	-100,0
Mineros	31,5	54,4	103,5	90,3
Petróleo crudo y derivados	23,1	48,8	60,8	24,7
PRODUCTOS NO TRADICIONALES	38,6	135,1	163,5	21,0
Agropecuarios	31,5	122,4	134,9	10,2
Maderas y papeles	0,5	1,1	1,2	4,0
Metal - mecánico	0,0	0,0	0,1	141,0
Minería no metálica	0,3	0,6	1,9	231,0
Pesqueros	2,3	3,7	3,9	4,7
Químicos	0,0	0,1	0,1	58,4
Sidero - metalúrgico	0,7	0,1	14,1	9606,3
Textiles	3,2	7,1	7,5	5,1
Otros	0,0	0,0	0,0	-
OTROS 2/	0,0	0,0	0,0	25,0
TOTAL EXPORTACIONES	100,0	241,7	329,8	36,5

1/ Cifras preliminares.

2/ Varios incluido joyería.

Fuente: SUNAT.

Elaboración: BCRP - Sucursal Huancayo.

- En cuanto a su composición, los **productos tradicionales** tuvieron una participación del 50,4 por ciento, nivel mayor en 6,3 puntos porcentuales a lo registrado en enero del año pasado, ante el relativo mayor crecimiento de las exportaciones de **productos tradicionales**. Por principales destinos, resaltaron en participación Estados Unidos de América (40,4 por ciento), China (29,9 por ciento), Hong Kong (5,4 por ciento) y Países Bajos (4,5 por ciento). Por productos, destacó los envíos de uvas frescas (29,3 por ciento), hierro (20,2 por ciento), derivados de petróleo (18,4 por ciento) y estaño (8,3 por ciento).

III. CRÉDITO Y DEPÓSITOS²

1. Créditos

- Los créditos en Ica sumaron S/ 4 153 millones al término de enero, siendo menor en 0,4 por ciento respecto al mes anterior por un efecto estacional, no obstante fue mayor en 7,2 por ciento con relación a enero de 2016. En el primer caso se explicó por las menores colocaciones de Agrobanco (-0,2 por ciento) y de la Banca Múltiple (-0,8 por ciento). Respecto al comportamiento interanual, el crecimiento se explicó por la expansión de los saldos colocados del Banco de la Nación (7,0 por ciento), Empresas Financieras (40,1 por ciento) y Cajas Municipales (21,2 por ciento), siendo en estos dos últimos casos explicado por mayores saldos colocados a empresas y personas (créditos de consumo).
- Por tipo de moneda, los créditos en moneda nacional crecieron en 0,1 por ciento respecto al mes previo, y en 11,6 por ciento con relación a enero de 2016; registrándose una participación de 73,8 por ciento en los saldos de enero. Diferente comportamiento mostraron las colocaciones en

² Se presentan los saldos de los créditos y depósitos al cierre de operaciones de enero de 2017. Cabe destacar que los saldos de las cuentas expresadas en moneda extranjera se valúan al tipo de cambio constante de diciembre de 2016 (S/ 3,31 por dólar), a fin de aislar el efecto de la valuación cambiaria sobre los saldos en dicha moneda.



moneda extranjera, puesto que cayeron 1,6 por ciento con relación a enero del año pasado, observando un saldo de US\$ 328 millones.

CUADRO N° 8
ICA: CRÉDITO DIRECTO
(Saldos en millones de soles)

	Estructura %	Saldos en millones de soles con TCF 1/		Tasa de crecimiento (%)	
		Ene-17	Dic-16	Ene-17	Mes
Banco de la Nación	3,0	123	124	1,0	7,0
Agrobanco	7,5	310	309	-0,2	-1,7
Banca Múltiple	67,6	2 829	2 807	-0,8	3,0
Instituciones No Bancarias	22,0	905	913	0,8	26,9
Financieras	6,9	287	288	0,4	40,1
Cajas Municipales	14,7	603	609	0,8	21,2
Cajas Rurales	0,0	0	0	-	-
Edpymes	0,4	15	16	6,4	39,5
Arrendamiento Financiero	0,0	0	0	-	-
TOTAL	100,0	4 167	4 153	-0,4	7,2
Empresas	57,1	2 386	2 373	-0,5	8,4
Personas	42,9	1 781	1 779	-0,1	5,6
Consumo	31,2	1 295	1 295	0,0	10,0
Hipotecario	11,7	487	484	-0,5	-4,7
MN	73,8	3 063	3 066	0,1	11,6
ME	26,2	1 105	1 087	-1,6	-3,7
ME (Mill. US\$)		334	328	-1,6	-3,7

1/ TCF = Tipo de Cambio Fijo (S/ 3,31 por US\$)

Fuente: SBS y AFP.

Elaboración: BCRP, Sucursal Huancayo. Departamento de Estudios Económicos.

- Por tipo de crédito, respecto al mes previo, la disminución se registró en los orientados a empresas (-0,5 por ciento) y personas (-0,1 por ciento). En términos interanuales, el mayor saldo global de las colocaciones obedeció a la expansión de los créditos a empresas (8,4 por ciento) como a personas (5,6 por ciento), siendo liderado en este último caso por los créditos de consumo (10,0 por ciento).

GRÁFICO N° 5
ICA: CRECIMIENTO DEL CREDITO DIRECTO
(Variación % respecto a similar mes del año anterior)

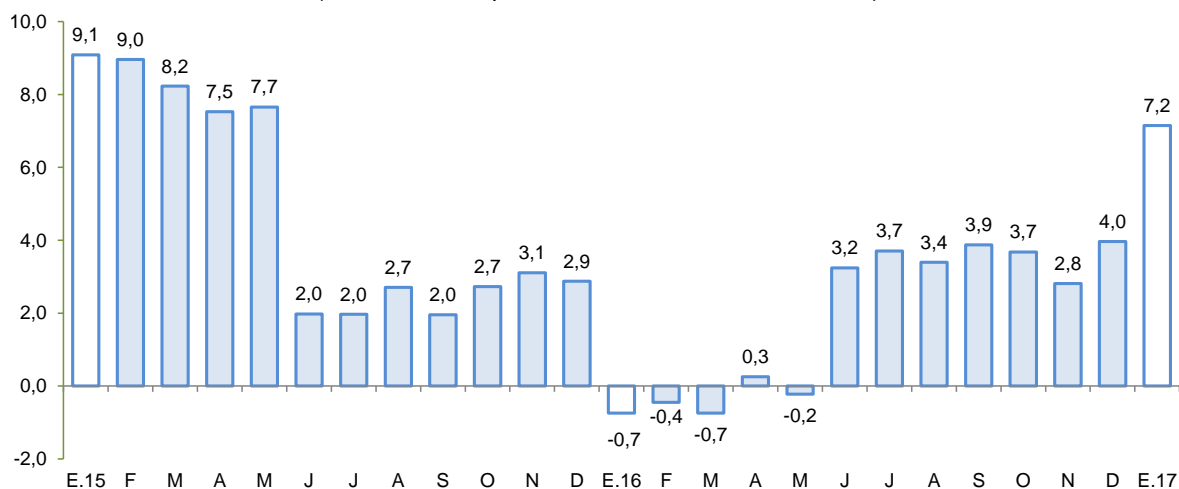

Fuente: SBS y AFP.

Elaboración: BCRP - Sucursal Huancayo.

- El **ratio de dolarización** en los créditos alcanzó 26,2 por ciento al término de enero, nivel menor en 2,9 de punto porcentual respecto a similar mes de 2016.

GRÁFICO Nº 6
ICA: TASA DE MOROSIDAD 1/ 2/
(En porcentaje)

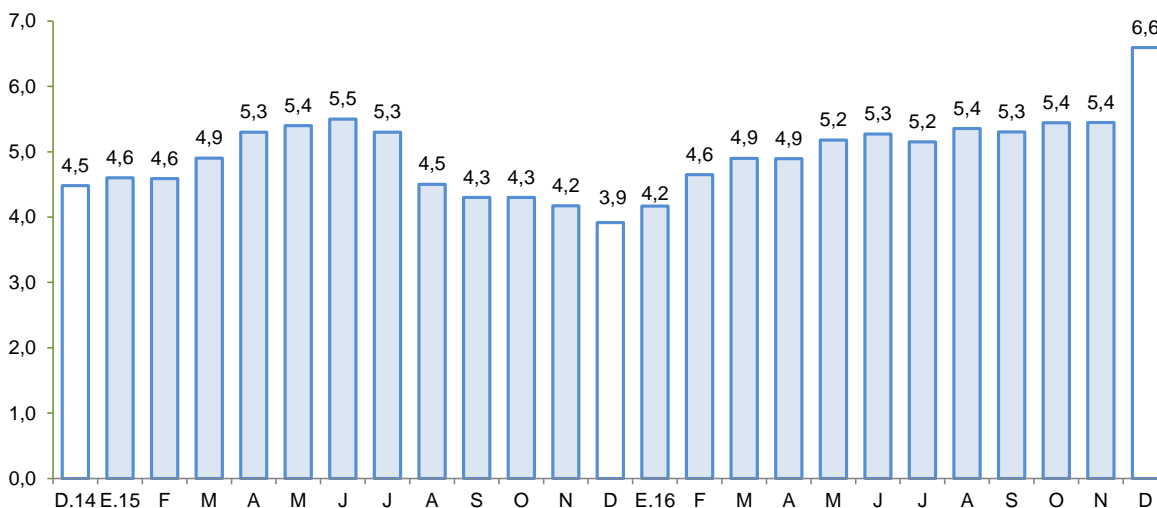

1/ Preliminar.

2/ Morosidad = (créditos vencidos + créditos en cobranza judicial) / colocaciones brutas.

Fuente: SBS y AFP.

Elaboración: BCRP - Sucursal Huancayo.

- Respecto a la morosidad, al término de diciembre alcanzó 6,6 por ciento, nivel mayor en 2,7 de punto porcentual en comparación a similar mes del año pasado. Los mayores ratios se registraron en Agrobanco (17,1 por ciento), Edpymes (8,0 por ciento) y las Empresas Financieras (6,6 por ciento) principalmente en créditos a personas y a, micro y pequeña empresa.

2. Depósitos

- Los depósitos, sumaron S/ 2 596 millones al término de enero mostró una disminución de 1,1 por ciento respecto de diciembre pasado, y un crecimiento de 1,7 por ciento con relación a similar mes del año pasado. En el primer caso, por menores saldos del Banco de la Nación (-1,2 por ciento) y de la Banca Múltiple (-1,8 por ciento). De otro lado, en términos interanuales la expansión se explicó por el incremento de las captaciones de la Banca Múltiple (2,6 por ciento), Empresas Financieras (152,9 por ciento) y Cajas Municipales (8,9 por ciento).
- Según tipo de depósito, el incremento interanual se observó en los depósitos de ahorro (5,2 por ciento) y a plazo (10,9 por ciento), lo que contrarrestó la disminución de los depósitos a la vista (-16,0 por ciento). De otro lado, la mayor concentración se observó en la modalidad de ahorro con una participación del 41,4 por ciento en el saldo total. Por tipo de moneda, los depósitos estuvieron conformados en un 73,4 por ciento por moneda nacional, con un crecimiento de los saldos del orden de 1,5 por ciento con relación a enero de 2016. De otro lado, los saldos en moneda extranjera aumentaron respecto del mes anterior (2,6 por ciento) y también con relación a similar mes de año pasado (2,3 por ciento). Cabe indicar que, los saldos en moneda extranjera totalizaron US\$ 209 millones.

CUADRO Nº 9
ICA: DEPÓSITOS
(Saldos en millones de soles)

	SalDOS en millones de soles con TCF 1/		Tasa de crecimiento (%)	
	Dic-16	Ene-17	Mes	12 Meses
Banco de la Nación	250	247	-1,2	-21,6
Banca Múltiple	1 727	1 697	-1,8	2,6
Instituciones No Bancarias	648	653	0,8	11,6
Financieras	28	29	0,2	152,9
Cajas Municipales	619	624	0,8	8,9
Cajas Rurales	0	0	-	-
TOTAL	2 625	2 596	-1,1	1,7
Vista	565	552	-2,3	-16,0
Ahorro	1 095	1 074	-1,9	5,2
A plazo	965	970	0,5	10,9
MN	1 952	1 906	-2,4	1,5
ME	673	690	2,6	2,3
ME (Mill. US\$)	203	209	2,6	2,3

1/ TCF = Tipo de Cambio Fijo (S/ 3,31 por US\$)

Fuente: SBS y AFP.

Elaboración: BCRP, Sucursal Huancayo. Departamento de Estudios Económicos.

GRÁFICO Nº 7
ICA: CRECIMIENTO DE LOS DEPÓSITOS
(Variación % respecto a similar periodo del año anterior)

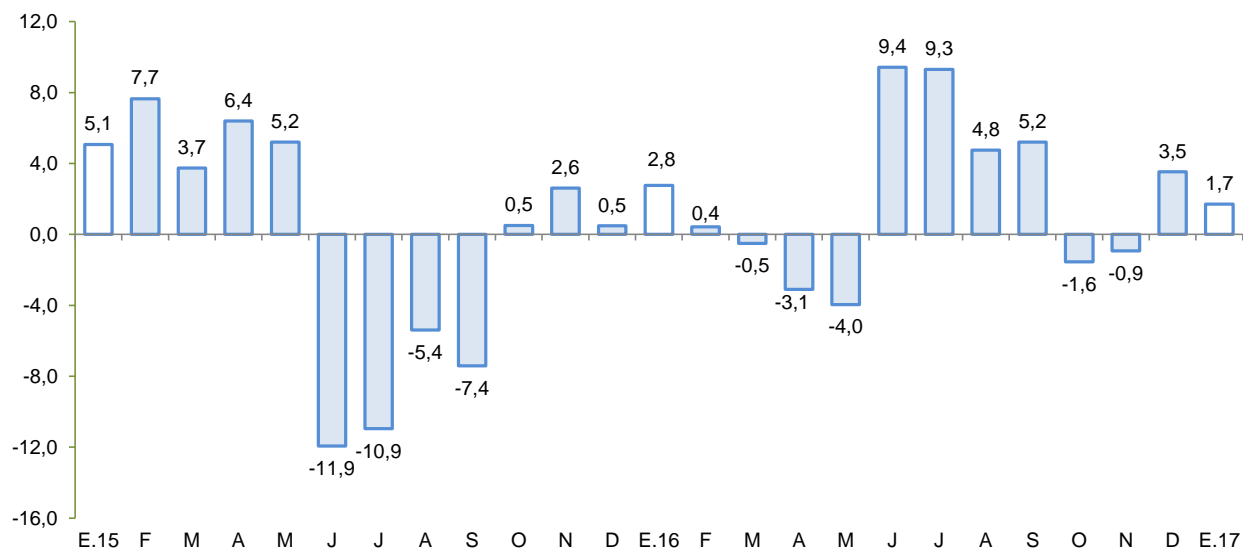

Fuente: SBS y AFP.

Elaboración: BCRP - Sucursal Huancayo.

- La tasa de dolarización fue de 26,6 por ciento en enero, nivel mayor en 0,2 por ciento con relación a similar mes del pasado año, lo que se explicó por el mayor crecimiento relativo de los depósitos en moneda extranjera.

IV. EJECUCIÓN DEL PRESUPUESTO DE GASTOS DEL GOBIERNO GENERAL

1. Ejecución del Presupuesto de Gastos Corrientes

- En enero, el gasto corriente no financiero creció 1,4 por ciento interanual en términos reales, principalmente por el incremento a nivel del Gobierno Regional (3,2 por ciento), explicado por mayores gastos en asignaciones presupuestales que no resultan en productos como atenciones hospitalarias y desarrollo de la educación técnica.

CUADRO Nº 10
ICA: EJECUCIÓN DEL PRESUPUESTO DE GASTOS CORRIENTES 1/ 2/
(Millones de soles)

	Enero		
	2 016	2 017	Var % real
Gobierno Nacional	48,0	49,3	-0,3
Gobierno Regional	54,5	58,0	3,2
Gobiernos locales	14,5	14,9	0,2
Total	116,9	122,2	1,4

1/ Información actualizada al 31 de Enero de 2017

2/ Comprende el gasto en remuneraciones y en bienes y servicios.

Fuente: MEF

Elaboración: BCRP - Sucursal Huancayo.

2. Ejecución del Presupuesto de Inversiones

- En enero, la inversión pública correspondiente a los tres niveles de gobierno totalizó S/ 2,5 millones siendo menor en 73,5 por ciento con relación a enero del año pasado, debido a la menor ejecución en todos los niveles de gobierno. Al respecto, se registraron menores gastos en asignaciones presupuestales que no resultan en productos (principalmente por la menor ejecución de pistas y veredas y por la disminución en los gastos ejecutados para mejoramiento de los servicios educativos) por parte de la Municipalidad Distrital de Marcona, provincia de Nazca. De otro lado, también se observó una menor ejecución de los municipios distritales en lo que respecta al programa de mejoramiento integral de barrios y que tuvo un devengado de S/ 1,8 millones en enero del año pasado, frente a S/ 0,2 millones del primer mes de 2017. De otro lado, es de precisar que, el presupuesto institucional modificado (PIM) para el 2017 fue de S/ 837,9 millones.

CUADRO Nº 11
ICA: EJECUCIÓN DEL PRESUPUESTO DE INVERSIONES 1/ 2/
(Millones de soles)

	Enero		
	2 016	2 017	Var % real
Gobierno Nacional	2,0	0,0	-99,6
Gobierno Regional	0,4	0,3	-17,7
Gobiernos locales	7,0	2,2	-69,0
Inversión Pública	9,3	2,5	-73,5

1/ Información actualizada al 31 de Enero de 2017

2/ Comprende la adquisición de activos no financieros.

Fuente: MEF

Elaboración: BCRP - Sucursal Huancayo.

GRÁFICO Nº 8
ICA: CRECIMIENTO DE LA EJECUCIÓN DEL PRESUPUESTO DE INVERSIONES
 (Variación % real)

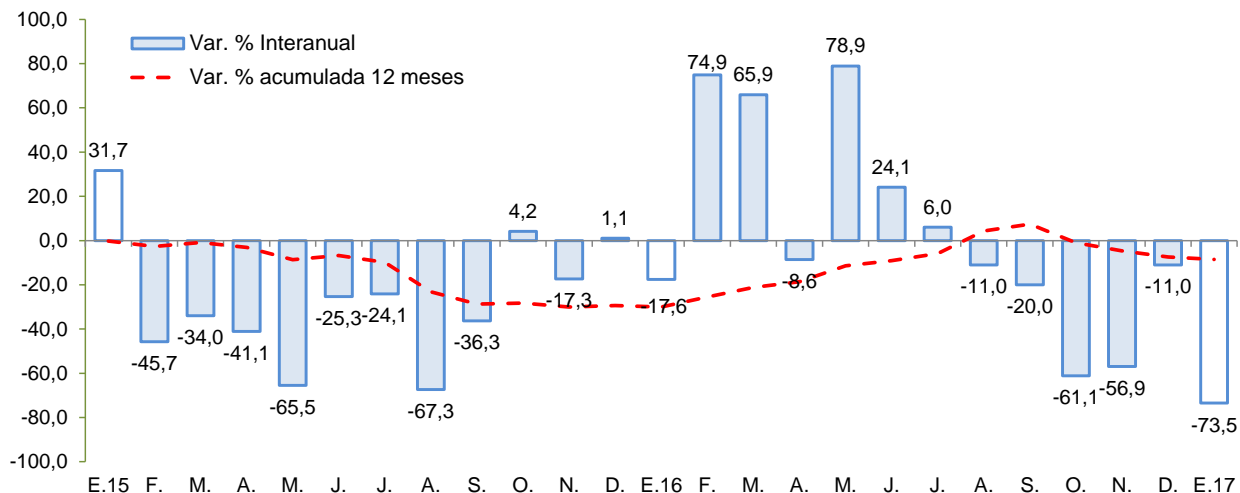

Fuente: MEF
 Elaboración: BCRP - Sucursal Huancayo.

Entre los principales proyectos que se vienen ejecutando destacan:

- Instalación del servicio de readaptación social en el nuevo establecimiento penitenciario de Ica, distrito de Santiago, provincia de Ica, con un PIM de S/ 200,7 millones para el 2017.
- Construcción de la autopista Chíncha – Ica, tramo Km 188 – Km 283 con un presupuesto de S/ 71,8 millones.
- Rehabilitación y mejoramiento de la carretera Ica - Los Molinos – Tambillo con un PIM de S/ 33,2 millones.
- Creación del servicio educativo especializado para alumnos del 2do grado de secundaria de educación básica regular con alto desempeño académico con un PIM de S/ 22,3 millones.
- Recuperación de los servicios ecosistémicos de regulación hídrica en las microcuencas de los ríos Yauca, Tingue y Santa Cruz en los distritos de Yauca del Rosario y Tibillo, provincias de Ica y Palpa con un PIM de S/ 14,9 millones.

V. ANEXOS

ANEXO 1

ICA: PRODUCCIÓN AGROPECUARIA 1/
(En toneladas)

PRODUCTOS	2016												2017	PRODUCTOS
	ENE	FEB	MAR	ABR	MAY	JUN	JUL	AGO	SET	OCT	NOV	DIC	ENE	
TOTAL AGRÍCOLA	131 398	120 758	112 995	86 739	92 342	103 058	161 866	170 353	134 465	116 601	118 708	117 671	130 824	TOTAL AGRÍCOLA
Alcachofa	0	0	0	0	0	0	253	2 474	10 242	9 779	5 500	3 685	600	Alcachofa
Algodón 2/	1 153	2 168	5 487	9 317	9 064	3 338	293	0	0	28	172	190	1 044	Algodón 2/
Camote	1 587	2 591	1 753	2 996	1 098	1 165	1 437	1 619	3 138	1 729	1 294	910	1 072	Camote
Cebolla amarilla	6 385	4 092	1 706	0	2 608	2 032	5 216	13 065	8 779	12 035	13 778	2 340	10 939	Cebolla amarilla
Cebolla cabeza roja	518	596	0	0	1 659	1 685	6 065	3 916	1 593	1 799	1 722	332	440	Cebolla cabeza roja
Espárrago	14 290	9 961	13 523	10 470	12 417	11 985	10 319	15 511	19 444	20 865	17 647	14 979	16 931	Espárrago
Maíz amarillo duro	14 411	21 218	18 534	13 356	7 552	5 571	25 737	27 907	14 311	10 342	4 624	3 805	8 372	Maíz amarillo duro
Maíz choclo	0	22	179	0	37	138	875	3 528	5 491	3 500	0	327	0	Maíz choclo
Mandarina	108	762	2 907	14 738	21 495	27 796	25 430	3 950	2 435	3	0	0	96	Mandarina
Mango	1 319	3 152	2 334	203	0	0	0	0	0	0	0	0	641	Mango
Naranja	0	0	0	0	464	5 234	16 156	4 348	3 476	0	0	0	0	Naranja
Olivo	0	0	0	0	168	53	1 457	2 575	882	0	0	0	0	Olivo
Palto	0	1 041	2 755	4 185	7 121	17 683	13 529	9 709	1 006	21	0	0	0	Palto
Pallar grano seco	14	47	172	20	29	24	366	1 754	1 338	1 950	464	363	18	Pallar grano seco
Páprika	158	38	577	144	94	178	107	113	70	12	0	0	0	Páprika
Papa	0	57	126	81	34	147	5 184	31 920	18 138	19 504	1 127	325	89	Papa
Pecano	0	0	0	7	388	1 365	159	0	0	0	0	0	0	Pecano
Sandía	2 813	1 990	1 024	354	0	0	352	128	208	490	1 610	1 549	2 499	Sandía
Tomate	14 537	13 108	4 679	1 715	2 013	2 933	2 757	3 159	2 503	3 763	17 374	26 899	18 229	Tomate
Uva	46 545	39 577	39 175	3 107	7	0	25	32	0	9 891	38 029	48 278	55 612	Uva
Yuca	0	0	56	712	831	454	181	160	112	0	0	0	0	Yuca
Zapallo	1 904	1 706	807	1 786	610	714	5 083	11 139	13 365	5 627	1 367	1 367	1 873	Zapallo
TOTAL PECUARIO	23 250	22 489	23 036	23 471	24 017	23 609	24 329	26 179	24 850	24 750	25 067	25 429	24 961	TOTAL PECUARIO
Carne 3/	6 057	5 483	5 476	5 767	6 252	5 706	6 591	8 252	7 277	6 208	6 370	6 649	6 113	Carne 3/
Carne de ave	5 585	5 059	4 962	5 251	5 706	5 192	6 070	7 737	6 801	5 668	5 814	6 042	5 622	Carne de ave
Carne de porcino	250	206	295	289	318	300	318	312	268	354	384	399	295	Carne de porcino
Carne de vacuno	191	188	193	201	202	189	175	179	187	166	152	178	166	Carne de vacuno
Carne de caprino	21	23	20	19	20	19	21	19	16	15	15	21	20	Carne de caprino
Carne de ovino	11	7	7	7	7	5	7	6	5	5	5	10	9	Carne de ovino
Huevos	12 612	12 695	13 037	13 263	13 237	13 463	13 428	13 330	13 246	13 222	13 387	13 405	13 477	Huevos
Leche de vacuno	23 250	22 489	23 036	23 471	24 017	23 609	24 329	26 179	24 850	24 750	25 067	25 429	24 961	Leche de vacuno

1/ Información preliminar.

2/ Incluye las variedades tanguis, hazera y pima.

3/ Peso neto.

Fuente: MINAGRI

Elaboración: BCRP - Sucursal Huancayo.



ANEXO 2

ICA: SUPERFICIE SEMBRADA 1/
(En hectáreas)

CULTIVO	2015-2016							2016-2017						CULTIVO
	ENE	FEB	MAR	ABR	MAY	JUN	JUL	AGO	SET	OCT	NOV	DIC	ENE	
Cultivos Transitorios														Cultivos Transitorios
Alcachofa	0	0	121	174	963	184	12	0	0	12	0	0	0	Alcachofa
Algodón 2/	0	4	94	267	337	155	719	386	932	2 164	67	46	32	Algodón 2/
Arveja grano verde	19	5	0	13	14	0	0	0	6	11	16	0	14	Arveja grano verde
Camote	56	65	70	78	80	38	40	51	102	234	55	54	99	Camote
Cebolla cabeza roja	14	58	276	38	5	74	15	0	23	0	0	0	362	Cebolla cabeza roja
Cebolla amarilla	7	0	81	221	246	179	115	97	64	25	47	52	70	Cebolla amarilla
Cebolla	22	58	357	260	252	253	130	100	90	28	47	52	432	Cebolla
Frijol grano seco	0	19	59	49	42	17	11	5	1	14	0	0	0	Frijol grano seco
Garbanzo grano seco	0	0	5	14	0	11	0	0	0	0	0	0	0	Garbanzo grano seco
Maíz amarillo duro	553	2 848	2 963	1 485	796	517	519	684	1 088	1 525	582	413	7 818	Maíz amarillo duro
Maíz choclo	0	3	159	253	820	84	0	50	0	0	0	0	0	Maíz choclo
Pallar grano seco	4	47	1 217	2 032	247	124	3	35	34	55	9	0	19	Pallar grano seco
Pallar grano verde	0	36	68	58	0	0	0	0	0	0	0	15	0	Pallar grano verde
Papa	0	9	2	871	1 339	16	2	18	19	24	0	0	3	Papa
Páprika	48	7	1	0	0	2	0	2	41	110	46	44	18	Páprika
Quinua	0	0	0	3	0	0	0	0	0	0	0	0	0	Quinua
Tomate	25	29	32	44	108	190	245	127	114	115	58	54	17	Tomate
Zapallo	16	78	200	539	213	24	39	53	67	31	20	26	23	Zapallo
Cultivos Permanentes														Cultivos Permanentes
Alfalfa	0	167	0	0	30	0	145	107	35	2	43	0	0	Alfalfa
Espárrago	6	20	12	51	55	50	25	44	99	13	35	0	0	Espárrago
Granado	0	20	0	2	10	4	3	0	0	17	8	2	0	Granado
Mandarina	0	0	199	8	37	20	30	4	2	58	159	4	12	Mandarina
Naranja	0	0	0	1	0	3	1	0	0	2	0	0	0	Naranja
Olivo	30	0	0	0	0	0	0	0	20	2	0	0	0	Olivo
Palta	0	0	54	21	82	3	3	6	55	56	59	0	1	Palta
Sandía	12	10	0	15	0	2	35	64	69	91	15	40	22	Sandía
Uva	65	54	4	54	135	2	0	301	188	115	17	150	110	Uva

1/ Cifras preliminares.

2/ Incluye las variedades tanguis, hazera y pima.

Fuente: DIA - Ica

Elaboración: BCRP - Sucursal Huancayo.



ANEXO 3

ICA: PRODUCCIÓN MINERA 1/

PRODUCTOS	2016												2017	PRODUCTOS	
	ENE	FEB	MAR	ABR	MAY	JUN	JUL	AGO	SET	OCT	NOV	DIC	ENE		
MINERÍA METÁLICA															MINERÍA METÁLICA
Hierro (TMF)	696 399	636 212	763 356	661 148	704 674	721 889	652 772	692 500	263 289	590 512	697 108	583 264	741 373	Hierro (TMF)	
Zinc (TMF)	14 770	15 529	15 449	15 879	15 553	10 762	17 208	16 254	14 310	14 460	15 444	15 437	15 943	Zinc (TMF)	
Cobre (TMF)	3 637	4 233	2 911	3 213	3 499	4 269	2 994	3 683	3 440	3 264	3 539	4 474	3 063	Cobre (TMF)	
Plata (KGF)	9 969	9 828	10 912	11 357	10 564	11 640	12 453	13 409	10 578	11 880	13 286	8 654	11 410	Plata (KGF)	
Plomo (TMF)	1 516	1 255	1 744	1 639	1 382	1 154	1 855	1 969	1 673	1 519	1 527	1 076	1 904	Plomo (TMF)	
Oro (KGF)	13	23	23	27	23	23	21	24	25	17	13	15	13	Oro (KGF)	

1/ Cifras preliminares

Fuente: MINEM.

Elaboración: BCRP - Sucursal Huancayo.



ANEXO 4

**ICA: PRODUCCIÓN MANUFACTURERA PRIMARIA
(Variación porcentual)**

Ramas de Actividad	2016												2017	Ramas de Actividad
	ENE	FEB	MAR	ABR	MAY	JUN	JUL	AGO	SET	OCT	NOV	DIC	ENE	
Refinación de Metales	-14,7	-20,3	1,1	-13,5	-4,0	9,4	-9,5	6,5	189,0	-13,4	-25,8	-24,3	-69,7	Refinación de Metales
Estaño	-14,7	-20,3	1,1	-13,5	-4,0	9,4	-9,5	6,5	189,0	-13,4	-25,8	-24,3	-69,7	Estaño
Productos pesqueros	-	-	-	-100,0	-100,0	-39,2	3171,0	-	-	-	-96,8	-97,1	108,5	Productos pesqueros
Harina de Pescado	-	-	-	-100,0	-100,0	-41,3	3170,9	-	-	-	-96,8	-97,1	120,2	Harina de Pescado
Aceite de Pescado	-	-	-	-100,0	-100,0	-14,3	3171,8	-	-	-	-95,8	-97,2	10,9	Aceite de Pescado
Hidrocarburos Líquidos	-43,7	-12,7	-0,1	17,4	40,9	18,0	11,4	29,2	7,6	-5,9	0,8	-6,4	54,8	Hidrocarburos Líquidos
Glp	-43,0	-10,8	1,4	17,5	40,9	-24,1	9,0	36,3	9,9	-7,9	1,2	-5,4	56,7	Glp
Gasolina Natural (NAFTA)	-43,0	-14,1	1,3	19,0	45,0	127,3	16,1	24,2	8,4	0,0	4,1	-3,5	59,4	Gasolina Natural (NAFTA)
Destilados Medios	-48,8	-14,8	-12,0	9,7	25,0	114,7	3,3	20,2	-5,8	-21,5	-15,4	-23,1	25,2	Destilados Medios
TOTAL	-38,0	-13,4	0,0	-14,1	-3,1	11,0	29,7	26,6	14,1	-6,6	-12,6	-18,9	46,3	TOTAL

1/ Cifras preliminares

Fuente: MINEM y PRODUCE

Elaboración: BCRP - Sucursal Huancayo.



ANEXO 5

ICA: EXPORTACIONES POR GRUPO DE PRODUCTO 1/
(Millones de US\$ FOB)

TIPO	2016 1/												2017 1/	TIPO
	ENE	FEB	MAR	ABR	MAY	JUN	JUL	AGO	SET	OCT	NOV	DIC	ENE	
PRODUCTOS TRADICIONALES	106,5	96,7	138,7	128,5	177,8	125,7	147,3	139,6	107,6	133,5	149,4	147,8	166,2	PRODUCTOS TRADICIONALES
Pesqueros	3,3	28,4	40,1	15,6	14,4	1,0	8,4	19,1	14,2	4,1	1,9	0,9	1,9	Pesqueros
Agrícolas	0,0	0,1	0,0	0,0	0,1	0,1	0,0	0,2	0,0	0,1	0,2	0,0	0,0	Agrícolas
Mineros	54,4	46,8	63,2	70,8	82,0	74,2	76,8	78,0	41,0	69,6	87,2	83,6	103,5	Mineros
Petróleo crudo y derivados	48,8	21,5	35,4	42,1	81,2	50,3	62,2	42,3	52,3	59,7	60,1	63,3	60,8	Petróleo crudo y derivados
PRODUCTOS NO TRADICIONALES	135,1	91,4	72,5	65,8	69,5	66,0	104,0	95,1	78,5	79,7	104,1	176,6	163,5	PRODUCTOS NO TRADICIONALES
Agropecuarios	122,4	76,0	49,6	46,3	52,5	48,5	76,4	70,9	60,9	60,2	80,9	153,2	134,9	Agropecuarios
Maderas y papeles, y sus manufacturas	1,1	1,2	1,2	1,2	1,3	0,9	1,3	1,2	1,2	1,1	0,8	1,0	1,2	Maderas y papeles, y sus manufacturas
Metal - mecánico	0,0	0,1	0,2	0,0	0,0	0,3	0,0	0,0	0,0	0,2	0,1	0,1	0,1	Metal - mecánico
Minería no metálica	0,6	0,8	0,0	0,1	0,0	0,3	0,0	0,7	0,9	0,0	0,9	0,0	1,9	Minería no metálica
Pesqueros	3,7	5,5	7,5	6,7	5,7	3,8	5,3	4,6	5,7	5,4	6,6	6,3	3,9	Pesqueros
Químicos	0,1	0,1	0,1	0,1	0,1	0,1	0,1	0,1	0,1	0,0	0,2	0,3	0,1	Químicos
Sidero - metalúrgico	0,1	0,7	3,9	2,9	1,0	3,6	10,1	8,3	1,1	1,7	8,8	8,7	14,1	Sidero - metalúrgico
Textiles	7,1	7,1	10,0	8,4	8,9	8,5	10,7	9,3	8,5	11,1	6,0	7,0	7,5	Textiles
Otros	0,0	0,0	0,0	0,0	0,0	0,0	0,0	0,0	0,0	0,0	0,0	0,0	0,0	Otros
OTROS	0,0	0,0	0,0	0,0	0,0	0,0	0,0	0,0	0,0	0,0	0,0	0,0	0,0	OTROS
TOTAL EXPORTACIONES	241,7	188,1	211,2	194,3	247,3	191,6	251,4	234,7	186,1	213,2	253,6	324,4	329,8	TOTAL EXPORTACIONES

1/ Cifras Preliminares.

Fuente: SUNAT.

Elaboración: BCRP - Sucursal Huancayo.



ANEXO 6

**ICA: IMPORTACIONES POR EL PUERTO DE PISCO 1/
(Millones de US\$ FOB)**

TIPO	2016 1/												2017 1/	TIPO	
	ENE	FEB	MAR	ABR	MAY	JUN	JUL	AGO	SET	OCT	NOV	DIC	ENE		
I. BIENES DE CONSUMO	0,0	0,0	0,0	0,0	0,0	0,0	0,0	0,0	0,0	0,0	0,0	0,0	0,0	0,0	I. BIENES DE CONSUMO
Bienes de consumo no duradero	0,0	0,0	0,0	0,0	0,0	0,0	0,0	0,0	0,0	0,0	0,0	0,0	0,0	0,0	Bienes de consumo no duradero
Bienes de consumo duradero	0,0	0,0	0,0	0,0	0,0	0,0	0,0	0,0	0,0	0,0	0,0	0,0	0,0	0,0	Bienes de consumo duradero
II. MATERIAS PRIMAS Y PROD. INTERMEDIOS	27,0	5,8	28,2	9,4	16,4	29,9	18,8	53,5	11,7	29,3	19,8	13,7	24,6	II. MATERIAS PRIMAS Y PROD. INTERMEDIOS	
Combustibles, lubricantes y prod. conexos	0,0	0,0	0,0	0,0	0,0	0,0	0,0	0,0	0,0	0,0	0,0	0,0	0,0	0,0	Combustibles, lubricantes y prod. conexos
MP y prod. intermedios para la agricultura	0,0	3,7	0,7	0,7	1,6	0,7	3,3	4,3	0,5	3,5	3,6	3,6	2,5	2,5	MP y prod. intermedios para la agricultura
MP y prod. intermedios para la industria	27,0	2,0	27,5	8,7	14,8	29,2	15,5	49,2	11,1	25,8	16,2	10,1	22,1	22,1	MP y prod. intermedios para la industria
III. BIENES DE CAPITAL Y MATERIALES DE CONST.	0,0	0,0	10,0	0,0	0,9	0,0	6,8	0,0	0,0	0,0	0,9	0,0	0,0	0,0	III. BIENES DE CAPITAL Y MATERIALES DE CONST.
Materiales de construcción	0,0	0,0	0,9	0,0	0,9	0,0	0,2	0,0	0,0	0,0	0,0	0,0	0,0	0,0	Materiales de construcción
Bienes de capital para la agricultura	0,0	0,0	0,0	0,0	0,0	0,0	0,0	0,0	0,0	0,0	0,0	0,0	0,0	0,0	Bienes de capital para la agricultura
Bienes de capital para la industria	0,0	0,0	9,1	0,0	0,0	0,0	6,6	0,0	0,0	0,0	0,9	0,0	0,0	0,0	Bienes de capital para la industria
Equipos de transporte	0,0	0,0	0,0	0,0	0,0	0,0	0,0	0,0	0,0	0,0	0,0	0,0	0,0	0,0	Equipos de transporte
TOTAL	27,0	5,8	38,2	9,4	17,3	29,9	25,7	53,5	11,7	29,3	20,7	13,7	24,6	TOTAL EXPORTACIONES	

1/ Cifras Preliminares.

Fuente: SUNAT.

Elaboración: BCRP - Sucursal Huancayo.



ANEXO 7

**ICA: INGRESOS CORRIENTES DEL GOBIERNO CENTRAL
(Millones de soles)**

	2016												2017	
	ENE	FEB	MAR	ABR	MAY	JUN	JUL	AGO	SET	OCT	NOV	DIC	ENE	
I. INGRESOS TRIBUTARIOS	68,8	54,4	88,8	79,1	67,2	58,1	72,5	83,9	64,7	62,7	64,4	60,6	79,4	I. INGRESOS TRIBUTARIOS
1). Impuesto a la Renta	27,0	21,0	38,2	35,6	23,1	22,7	19,4	25,5	23,9	21,9	21,5	23,9	28,3	1). Impuesto a la Renta
Personas Naturales	8,3	5,7	6,4	10,8	6,6	8,8	5,8	6,9	7,1	7,7	7,7	9,3	8,3	Personas Naturales
Personas Jurídicas	18,4	15,1	14,9	11,3	12,4	12,8	12,9	18,4	16,4	14,1	13,6	13,9	19,6	Personas Jurídicas
Regularización	0,4	0,3	16,9	13,6	4,2	1,0	0,7	0,2	0,4	0,1	0,2	0,7	0,3	Regularización
2). Impuesto a las Importaciones	0,1	0,0	1,0	0,5	1,5	0,4	2,0	1,2	1,5	1,0	1,4	0,0	0,0	2). Impuesto a las Importaciones
3). Impuesto General a las Ventas (IGV)	37,9	29,3	45,8	33,9	35,1	29,0	45,0	48,0	32,3	32,5	35,9	30,7	47,0	3). Impuesto General a las Ventas (IGV)
Operaciones Internas	22,2	23,8	22,8	25,3	24,9	19,7	23,2	23,5	20,6	18,9	21,8	22,0	29,5	Operaciones Internas
Operaciones Externas	15,7	5,5	23,0	8,7	10,3	9,4	21,8	24,5	11,7	13,7	14,1	8,7	17,5	Operaciones Externas
4. Impuesto Selectivo al Consumo (ISC)	0,7	0,9	0,6	0,3	0,5	0,6	0,6	0,8	0,5	0,7	0,7	0,9	1,7	4. Impuesto Selectivo al Consumo (ISC)
5). Otros Ingresos Tributarios	3,1	3,3	3,2	8,8	6,8	5,4	5,6	8,3	6,5	6,4	5,0	5,1	2,5	5). Otros Ingresos Tributarios
II. INGRESOS NO TRIBUTARIOS	1,4	1,6	2,6	1,3	1,2	2,5	2,3	1,9	2,8	1,2	1,6	1,6	1,9	II. INGRESOS NO TRIBUTARIOS
TOTAL INGRESOS (I+II)	70,2	56,0	91,4	80,4	68,4	60,6	74,8	85,8	67,5	63,9	66,1	62,2	81,3	TOTAL INGRESOS (I+II)

Fuente: SUNAT

Elaboración: BCRP - Sucursal Huancayo.



ANEXO 8

ICA: EJECUCIÓN DEL PRESUPUESTO DE GASTOS DEL GOBIERNO NACIONAL 1/
(Millones de soles)

	2016												2017	
	ENE	FEB	MAR	ABR	MAY	JUN	JUL	AGO	SET	OCT	NOV	DIC	ENE	
GASTOS NO FINANCIEROS	49,9	64,2	68,4	61,8	57,1	59,4	79,4	65,0	58,7	63,6	58,9	105,4	49,3	GASTOS NO FINANCIEROS
a. GASTOS CORRIENTES	48,0	58,5	55,4	54,6	50,3	52,7	76,1	56,2	56,9	56,9	56,0	77,9	49,3	a. GASTOS CORRIENTES
1. Personal y obligaciones sociales	24,8	22,9	23,5	22,5	23,3	16,6	26,8	22,8	21,3	20,2	22,8	25,0	25,8	1. Personal y obligaciones sociales
2. Pensiones y prestaciones sociales	16,2	16,6	15,6	16,7	16,0	16,0	32,1	16,1	16,1	17,0	16,5	29,4	16,8	2. Pensiones y prestaciones sociales
3. Bienes y servicios	6,3	11,3	12,9	11,7	8,8	11,6	11,8	9,8	10,7	11,9	11,0	18,4	6,0	3. Bienes y servicios
4. Donaciones y transferencias 2/	0,2	0,1	0,1	0,1	0,2	0,1	0,4	0,1	0,0	0,3	0,4	0,2	0,2	4. Donaciones y transferencias 2/
5. Otros gastos	0,5	7,5	3,2	3,6	1,9	8,3	4,9	7,4	8,8	7,6	5,3	4,9	0,5	5. Otros gastos
b. GASTOS DE CAPITAL	2,0	5,7	13,1	7,2	6,8	6,8	3,3	8,8	1,9	6,7	2,8	27,4	0,0	b. GASTOS DE CAPITAL
1. Adquisición de activos no financieros	2,0	5,7	13,1	7,2	6,8	6,8	3,3	5,3	1,7	6,7	2,8	26,8	0,0	1. Adquisición de activos no financieros
2. Donaciones y transferencias 2/	0,0	0,0	0,0	0,0	0,0	0,0	0,0	3,5	0,1	0,0	0,0	0,5	0,0	2. Donaciones y transferencias 2/
3. Otros gastos de capital	0,0	0,0	0,0	0,0	0,0	0,0	0,0	0,0	0,0	0,1	0,0	0,1	0,0	3. Otros gastos de capital

1/ Información actualizada al 31 de Enero de 2017

2/ Neto de transferencias intergubernamentales.

Fuente: MEF

Elaboración: BCRP - Sucursal Huancayo.

ANEXO 9

**ICA: EJECUCIÓN DEL PRESUPUESTO DE GASTOS DEL GOBIERNO REGIONAL 1/
(Millones de soles)**

	2016												2017	
	ENE	FEB	MAR	ABR	MAY	JUN	JUL	AGO	SET	OCT	NOV	DIC	ENE	
GASTOS NO FINANCIEROS	54,8	66,6	64,2	56,1	58,8	60,7	89,7	65,5	64,7	61,9	73,1	117,7	58,3	GASTOS NO FINANCIEROS
a. GASTOS CORRIENTES	54,5	48,0	54,5	53,7	56,6	55,8	65,2	60,0	59,5	55,8	68,6	91,8	58,0	a. GASTOS CORRIENTES
1. Personal y obligaciones sociales	41,0	34,5	35,6	34,9	36,9	36,3	43,6	38,6	38,7	37,0	41,2	51,3	43,6	1. Personal y obligaciones sociales
2. Pensiones y prestaciones sociales	10,6	7,8	8,8	7,7	7,6	8,0	9,7	9,8	7,8	7,6	9,3	14,0	10,1	2. Pensiones y prestaciones sociales
3. Bienes y servicios	2,8	5,6	9,2	11,1	11,8	11,5	11,9	11,5	13,0	11,2	16,8	24,2	4,2	3. Bienes y servicios
4. Donaciones y transferencias	0,0	0,0	0,0	0,0	0,0	0,0	0,0	0,0	0,0	0,0	0,0	0,0	0,0	4. Donaciones y transferencias
5. Otros gastos	0,0	0,0	0,8	0,0	0,3	0,0	0,0	0,1	0,0	0,0	1,4	2,2	0,0	5. Otros gastos
b. GASTOS DE CAPITAL	0,4	18,7	9,7	2,4	2,2	4,8	24,5	5,5	5,2	6,1	4,5	25,9	0,3	b. GASTOS DE CAPITAL
1. Adquisición de activos no financieros	0,4	18,7	9,7	2,4	2,2	4,8	24,5	5,5	5,2	6,1	4,5	25,9	0,3	1. Adquisición de activos no financieros
2. Donaciones y transferencias	0,0	0,0	0,0	0,0	0,0	0,0	0,0	0,0	0,0	0,0	0,0	0,0	0,0	2. Donaciones y transferencias
3. Otros gastos de capital	0,0	0,0	0,0	0,0	0,0	0,0	0,0	0,0	0,0	0,0	0,0	0,0	0,0	3. Otros gastos de capital

1/ Información actualizada al 31 de Enero de 2017

Fuente: MEF

Elaboración: BCRP - Sucursal Huancayo.



ANEXO 10

ICA: EJECUCIÓN DEL PRESUPUESTO DE GASTOS DE LOS GOBIERNOS LOCALES 1/
(Millones de soles)

	2016												2017	
	ENE	FEB	MAR	ABR	MAY	JUN	JUL	AGO	SET	OCT	NOV	DIC	ENE	
GASTOS NO FINANCIEROS	21,5	33,7	49,3	45,3	44,6	39,0	53,6	33,4	44,8	31,6	33,2	83,5	17,2	GASTOS NO FINANCIEROS
a. GASTOS CORRIENTES	14,5	17,7	26,8	22,6	19,7	18,6	25,3	17,8	20,0	18,9	18,8	29,9	14,9	a. GASTOS CORRIENTES
1. Personal y obligaciones sociales	6,3	4,7	8,6	5,4	5,4	5,2	8,7	5,3	5,4	6,1	5,7	7,8	7,4	1. Personal y obligaciones sociales
2. Pensiones y prestaciones sociales	0,4	0,7	0,9	0,8	1,3	0,9	1,3	1,0	1,1	1,1	1,1	2,8	0,6	2. Pensiones y prestaciones sociales
3. Bienes y servicios	7,3	11,9	16,8	15,9	12,6	11,9	14,8	11,1	13,0	11,3	11,7	19,0	6,6	3. Bienes y servicios
4. Donaciones y transferencias	0,0	0,2	0,0	0,0	0,0	0,0	0,0	0,0	0,0	0,0	0,0	0,0	0,0	4. Donaciones y transferencias
5. Otros gastos	0,3	0,3	0,5	0,5	0,5	0,7	0,5	0,4	0,5	0,4	0,4	0,3	0,3	5. Otros gastos
b. GASTOS DE CAPITAL	7,0	16,0	22,4	22,7	24,9	20,4	28,3	15,5	24,7	12,7	14,4	53,5	2,2	b. GASTOS DE CAPITAL
1. Adquisición de activos no financieros	7,0	16,0	22,4	22,7	24,9	20,4	28,3	15,5	24,6	12,7	14,4	53,5	2,2	1. Adquisición de activos no financieros
2. Donaciones y transferencias	0,0	0,0	0,0	0,0	0,0	0,0	0,0	0,0	0,1	0,0	0,1	0,0	0,0	2. Donaciones y transferencias
3. Otros gastos de capital	0,0	0,0	0,0	0,0	0,0	0,0	0,0	0,0	0,0	0,0	0,0	0,0	0,0	3. Otros gastos de capital

1/ Información actualizada al 31 de Enero de 2017

Fuente: MEF

Elaboración: BCRP - Sucursal Huancayo.

ANEXO 11

**ICA: MOROSIDAD 1/
(En porcentajes)**

	2015	2016												
	DIC	ENE	FEB	MAR	ABR	MAY	JUN	JUL	AGO	SET	OCT	NOV	DIC	
I. BANCA MÚLTIPLE	4,0	4,4	5,0	5,3	5,5	5,6	5,7	5,6	5,9	5,9	6,1	6,2	6,2	I. BANCA MÚLTIPLE
II. INSTITUCIONES NO BANCARIAS														II. INSTITUCIONES NO BANCARIAS
Empresas Financieras	6,6	6,5	7,7	7,9	7,5	7,4	7,4	7,1	7,2	7,3	7,5	6,9	6,6	Empresas Financieras
Cajas Municipales	5,0	5,3	5,2	5,4	5,4	5,5	5,6	5,7	5,4	5,2	5,1	4,6	4,2	Cajas Municipales
Cajas Rurales	-	-	-	-	-	-	-	-	-	-	-	-	-	Cajas Rurales
Edpymes	8,3	9,4	9,7	10,1	10,8	11,3	10,5	9,7	7,6	7,5	8,8	8,3	8,0	Edpymes
III. ENTIDADES ESTATALES														III. ENTIDADES ESTATALES
Banco de la Nación 2/	1,0	1,0	1,0	1,0	1,1	1,1	1,2	1,2	1,2	1,2	1,2	1,2	1,2	Banco de la Nación 2/
Agrobanco 3/	0,2	0,4	0,4	0,3	0,4	0,5	0,5	0,5	0,5	0,4	0,5	0,7	17,1	Agrobanco 3/
Total	3,9	4,2	4,6	4,9	4,9	5,2	5,3	5,2	5,4	5,3	5,4	5,4	6,6	Total

1/ Cifras preliminares.

2/ Sólo considera los créditos de consumo e hipotecario

3/ No considera los créditos a las demás empresas del sector.

Fuente: SBS y AFP

Elaboración: BCRP - Sucursal Huancayo.