

BANCO CENTRAL DE RESERVA DEL PERÚ
SUCURSAL HUANCAYO



HUÁNUCO: Síntesis de Actividad Económica
Agosto 2017¹

Departamento de Estudios Económicos

¹ En el presente informe participaron Francisco Callupe Casaño y Joel Jovani Turco Quinto.

ÍNDICE

	<i>Página</i>
RESUMEN EJECUTIVO.....	3
I. ACTIVIDAD PRODUCTIVA.....	5
1. Actividad primaria.....	5
1.1 Sector agropecuario.....	5
1.2 Sector minería.....	7
2. Otros indicadores sectoriales.....	8
2.1 Sector construcción.....	8
2.2 Arribos a los establecimientos de hospedaje.....	8
II. SECTOR EXTERNO.....	9
1. Exportaciones.....	9
III. CRÉDITOS Y DEPÓSITOS.....	10
1. Créditos.....	10
2. Depósitos.....	12
IV. EJECUCIÓN DEL PRESUPUESTO PÚBLICO.....	13
1. Ejecución del Presupuesto Público de Gastos Corrientes.....	13
2. Ejecución del Presupuesto Público de Inversiones.....	13
V. ANEXOS.....	16



RESUMEN EJECUTIVO

Principales hechos de importancia

- En agosto, el **sector minero** se incrementó por ocho meses seguidos, expandiéndose en el mes en 26,8 por ciento, por la mayor producción de cobre, zinc y plata por la empresa minera Raura. De igual forma, la producción **agropecuaria** evidenció un resultado positivo, creciendo en 23,4 por ciento interanual, ante el incremento de las actividades agrícola (36,0 por ciento) y pecuaria (0,5 por ciento).
- En cuanto a los **otros indicadores de actividad económica**, destacó en agosto, el incremento del crédito directo total (4,7 por ciento), crédito de consumo (12,7 por ciento), crédito hipotecario (7,0 por ciento), la inversión pública (48,2 por ciento); y los arribos a establecimientos de hospedaje (13,5 por ciento).

Actividad primaria

- El **sector agropecuario** registró un resultado positivo al crecer 23,4 por ciento interanual, ante la mayor oferta de los subsectores agrícola (36,0 por ciento) y pecuario (0,5 por ciento). Entre enero y agosto, aumentó en 18,3 por ciento, sustentado en el incremento de las actividades agrícola (23,3 por ciento) y pecuaria (3,3 por ciento).
- La **actividad minera** se incrementó en 26,8 por ciento durante agosto, sumando ocho meses de continuo crecimiento, ante la mayor producción de cobre (70,8 por ciento), zinc (53,0 por ciento) y plata (10,4 por ciento) por la minera Raura. De forma similar, entre enero y agosto, se expandió en 18,6 por ciento, influenciado por la mayor producción de concentrados mineros de cobre (33,7 por ciento), zinc (33,5 por ciento) y plata (0,2 por ciento).

Otros indicadores de actividad económica

- Los **despachos de cemento** en Huánuco, a cargo de la empresa UNACEM (plantas Condorcocha y Atocongo, con las marcas Cemento Andino y Sol, respectivamente), crecieron luego de disminuir por veinticinco meses consecutivos. En agosto, aumentó en 2,7 por ciento, debido a la recuperación de la inversión pública en todos los niveles de gobierno. Entre enero y agosto, decrecieron en 8,9 por ciento comparado a similar periodo de 2016.
- Los **arribos a los establecimientos de hospedaje** aumentaron en 13,5 por ciento interanual en agosto, explicado por la mayor afluencia de visitantes nacionales (14,2 por ciento), no obstante la disminución de los arribos extranjeros (-51,5 por ciento). Entre enero y agosto, los arribos (540 miles) se incrementaron en 5,4 por ciento respecto a similar periodo de 2016, sustentado en la mayor afluencia de visitantes nacionales (5,4 por ciento), contrarrestado por el flujo de visitantes extranjeros (-3,7 por ciento).
- El **crédito directo total** de la región durante agosto (S/ 1 609 millones) creció en 4,7 por ciento interanual, definido por los mayores montos colocados por la Banca Múltiple, Banco de la Nación, Cajas Municipales y Financieras. Según tipo, aumentaron en los orientados a consumo (12,7 por ciento) e hipotecario (7,0 por ciento).
- La **inversión pública** del mes (S/ 104 millones) creció en 48,2 por ciento interanual, ante los mayores montos devengados en todos los niveles de gobierno. Entre enero y agosto, sumó S/ 506 millones, lo que representó un incremento de 21,4 por ciento respecto a similar periodo del año anterior. Los tres proyectos con mayor monto devengado en el acumulado fueron: "Rehabilitación y mejoramiento de la carretera Puerto Bermúdez - San Alejandro" con un gasto de S/ 92 millones, a cargo del Gobierno Nacional; "Mejoramiento de la capacidad resolutive de los servicios de salud

del hospital regional Hermilio Valdizán de Huánuco-Nivel III-1” con un gasto de S/ 16 millones, a cargo del Gobierno Regional; y la “Ampliación y mejoramiento del sistema de agua potable y alcantarillado de Pillcomarca, provincia de Huánuco” con un gasto de S/ 11 millones, a cargo del Gobierno Regional.

CUADRO N° 1
HUÁNUCO: OTROS INDICADORES DE ACTIVIDAD ECONÓMICA
 (Variación % respecto a similar mes del año anterior)

	Mar.17	Abr.17	May.17	Jun.17	Jul.17	Ago.17
Despachos de cemento 1/	-13,0	-16,2	-11,6	-12,8	-4,0	2,7
Arribos a los establecimientos de hospedaje	-13,5	-2,6	10,0	20,4	14,3	13,5
Crédito total 2/	6,9	5,2	6,4	5,5	4,5	4,7
Crédito de consumo 2/	11,3	11,1	10,9	11,4	14,2	12,7
Crédito hipotecario 2/	3,6	3,8	5,3	3,8	2,1	7,0
Inversión pública 1/	8,1	12,0	2,1	7,2	35,9	48,2

1/ En términos reales.

2/ En términos nominales.

Fuentes: UNACEM, MINCETUR, MTPE, SBS y MEF.

I. ACTIVIDAD PRODUCTIVA

1. Actividad primaria

1.1 Sector agropecuario

- La actividad agropecuaria registró un resultado positivo al crecer 23,4 por ciento interanual, ante la mayor oferta de los subsectores agrícola (36,0 por ciento) y pecuario (0,5 por ciento). Entre enero y agosto, aumentó en 18,3 por ciento, sustentado por el crecimiento de las actividades agrícola (23,3 por ciento) y pecuaria (3,3 por ciento).

CUADRO N° 2
HUÁNUCO: SECTOR AGROPECUARIO 1/
(Miles de toneladas)

Subsectores	Estructura Porcentual 2015 /2	Agosto			Enero - Agosto		
		2 016	2 017	Var.%	2 016	2 017	Var.%
AGRÍCOLA	74,3			36,0			23,3
Orientada al mercado interno 2/	66,3			40,4			23,9
Papa Blanca	17,5	7,3	13,6	84,8	195,4	233,6	19,5
Papa Amarilla+Color	24,5	4,0	10,0	153,2	104,4	151,2	44,8
Plátano	6,7	17,4	17,4	0,3	139,3	141,5	1,6
Arroz Cáscara	2,7	4,8	4,0	-15,6	28,2	42,2	49,8
Yuca	1,8	4,6	4,8	5,3	37,8	38,6	2,1
Olluco	1,2	0,0	0,0	-8,3	19,4	19,3	-0,3
Maíz Amiláceo	2,1	1,4	3,1	117,1	11,8	13,6	14,7
Arveja Grano Verde	2,2	0,9	1,2	22,9	8,8	12,7	44,1
Orientada al mercado externo y agroindustria 2/	8,0			19,9			20,3
Maíz A. Duro	2,6	3,0	2,7	-11,8	31,3	30,6	-2,0
Café	2,3	0,7	1,0	29,2	7,3	8,5	16,8
Cacao	2,5	0,5	0,7	31,1	4,5	6,6	45,6
PECUARIO	25,7			0,5			3,3
Carne de vacuno 3/	13,1	1,8	1,8	-0,8	13,3	13,8	4,0
Carne de ave 3/	0,7	0,1	0,1	-6,9	1,2	0,8	-33,6
Carne de ovino 3/	1,4	0,2	0,2	0,7	1,1	1,2	3,3
Leche	3,3	3,7	4,0	7,4	30,9	33,1	6,9
SECTOR AGROPECUARIO	100,0			23,4			18,3

1/ Cifras preliminares.

2/ A precios de 2007.

3/ Peso neto.

Fuente: MINAGRI.

Elaboración: BCRP - Sucursal Huancayo. Departamento de Estudios Económicos.

- En agosto, el crecimiento de 36,0 por ciento en el sub sector agrícola se sustentó en la mayor oferta con destino al mercado interno (40,4 por ciento), así como para el externo y agroindustria (19,9 por ciento); explicado en el primer caso, por los incrementos de papa, trigo, maíz amiláceo, yuca, arveja grano verde, zapallo, cebada grano y plátano; y en el segundo, por café y cacao. Respecto a papa y arveja grano verde, se explicaron por mayores siembras en las provincias de Ambo, Huánuco y Pachitea, incentivados por los mayores precios de mercado; en café, por el ingreso de mayores áreas de crecimiento a producción; y en cacao, por una favorable demanda externa y ampliación de hectáreas en producción. Entre enero y agosto, creció 23,3 por ciento, influenciado por la mayor oferta al mercado interno (23,9 por ciento), y al mercado externo y agroindustria (20,3 por ciento); sobresaliendo en el primer caso, la mayor producción de papa, arroz cáscara, arveja grano verde, plátano, trigo, yuca y maíz amiláceo; mientras que en el segundo por café y cacao.



- La **producción pecuaria** creció ligeramente en el mes (0,5 por ciento), ante la mayor oferta de carnes de ovino, caprino y porcino, además de lana y leche. Entre enero y agosto, aumentó en 3,3 por ciento, destacando la mayor producción de leche, huevo, fibra de alpaca, y por todas las carnes con excepción de ave.
- La mayor actividad ganadera se localiza en la provincia de Puerto Inca, favorecida por la disponibilidad de pastos, adquiriendo significancia la producción de carne de vacuno al representar, entre enero y agosto, el 59 por ciento del Valor Bruto de Producción (VBP) pecuario, seguido de leche (17 por ciento) y carne de porcino (13 por ciento). La producción de carne de vacuno se destina a los mercados local y regional.
- Respecto a las siembras, en agosto culminó la campaña 2017-2018, sumando un total de 9 425 hectáreas, menor en 1 302 hectáreas (-12,1 por ciento) respecto a la campaña anterior (2016-2017). La reducción se explicó por menores instalaciones de cultivos transitorios (379 hectáreas o 3,9 por ciento menos) y de los permanentes (924 hectáreas o 95,8 por ciento menos); en el primer caso, debido a papa blanca, yuca, maíz amiláceo, olluco, oca y frijol grano seco; y en el segundo, por cacao, rocoto, café y naranja. Las menores instalaciones de papa blanca se observaron en las provincias de Huánuco, Pachitea, Dos de Mayo y Ambo, en las que incidieron los menores precios de mercado.

CUADRO N° 3
HUÁNUCO: SUPERFICIE SEMBRADA 1/
(Hectáreas)

	Campaña Agrícola 2/		Variación	
	2016-2017	2017-2018	Absoluta	Porcentual
Cultivos Transitorios	9 763	9 384	-379	-3,9
Papa Blanca	3 185	2 801	-384	-12,1
Papa Amarilla+Color	1 759	2 024	265	15,1
Maíz A. Duro	1 456	1 608	152	10,4
Arroz Cáscara	1 062	1 153	91	8,6
Yuca	588	531	-57	-9,7
Maíz Amiláceo	659	499	-160	-24,3
Olluco	279	221	-58	-20,6
Arveja Grano Verde	91	142	51	56,0
Oca	155	85	-70	-45,2
Frijol Grano Seco	228	78	-151	-66,0
Otros	302	243	-59	-19,4
Cultivos Permanentes	964	41	-924	-95,8
Cacao	369	40	-329	-89,2
Rocoto	6	1	-6	-91,7
Algodón Rama	0	0	0	-
Café	37	0	-37	-100,0
Naranja	6	0	-6	-100,0
Otros	546	0	-546	-100,0
TOTAL	10 727	9 425	-1 302	-12,1

1/ Cifras preliminares.

2/ Agosto.

Fuente: Dirección Regional de Agricultura - Huánuco.

Elaboración: BCRP - Sucursal Huancayo. Departamento de Estudios Económicos.



1.2 Sector minería

- La actividad minera observó incremento por ocho meses seguidos, creciendo en agosto en 26,8 por ciento, ante la mayor producción de cobre (70,8 por ciento), zinc (53,0 por ciento) y plata (10,4 por ciento).
- Entre enero y agosto, se expandió en 18,6 por ciento, influenciado por la mayor producción de concentrados mineros de cobre (33,7 por ciento), zinc (33,5 por ciento) y plata (0,2 por ciento). En el acumulado, a precios de 2007, la producción de zinc representó el 58 por ciento del VBP minero acumulado, seguido por plomo (20 por ciento), plata (15 por ciento) y cobre (6 por ciento).
- La producción del departamento se concentra en la minera Raura, ubicada en la cumbre de la Cordillera Occidental, entre los departamentos de Huánuco (provincia de Lauricocha, distrito de San Miguel de Cauri) y Lima (provincia de Oyón).

CUADRO N° 4
HUÁNUCO: SECTOR MINERÍA 1/
(Variación % real respecto a similar periodo del año anterior)

	Estructura Porcentual 2015 2/	Agosto			Enero - Agosto		
		2 016	2 017	Var. %	2 016	2 017	Var. %
Cobre (TMF)	5,1	111	190	70,8	1 158	1 548	33,7
Plomo (TMF)	26,3	2 162	1 845	-14,6	15 520	15 110	-2,6
Zinc (TMF)	50,4	3 029	4 636	53,0	26 759	35 728	33,5
Plata (Kg.f)	18,2	6 298	6 952	10,4	53 017	53 107	0,2
TOTAL 1/				26,8			18,6

1/ Cifras preliminares.

2/ A precios de 2007.

Fuente: MINEM.

Elaboración: BCRP - Sucursal Huancayo. Departamento de Estudios Económicos.

GRÁFICO N° 1
HUÁNUCO: CRECIMIENTO DE LA PRODUCCIÓN MINERA
(Variación % real respecto a similar mes del año anterior)

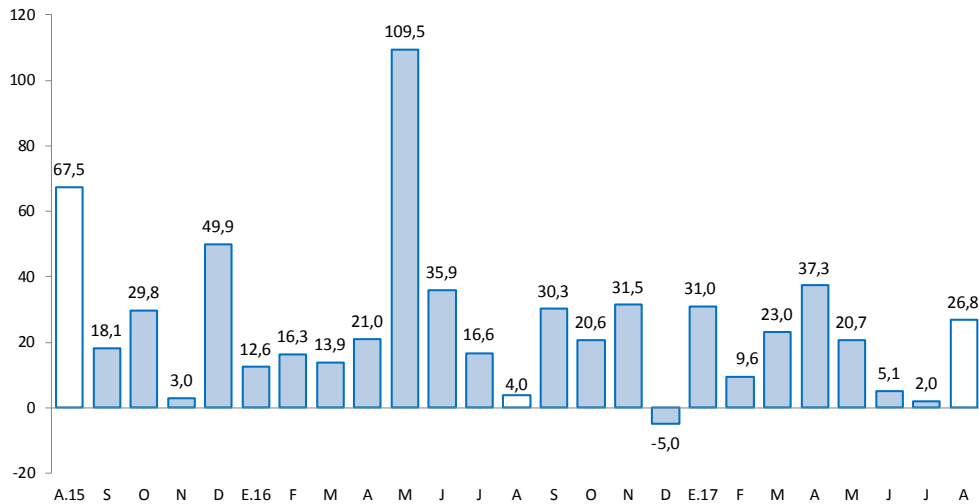

Fuente: MINEM.

Elaboración: BCRP - Sucursal Huancayo. Departamento de Estudios Económicos.

2. Otros indicadores sectoriales

2.1 Sector construcción

- Los despachos de cemento, a cargo de la empresa UNACEM (plantas Condorcocha y Atocongo, con las marcas Cemento Andino y Sol, respectivamente), crecieron luego de disminuir por veinticinco meses consecutivos. En agosto, aumentó en 2,7 por ciento, debido a la recuperación de la inversión pública en todos los niveles de gobierno.
- Entre enero y agosto, se contrajeron en 8,9 por ciento comparado a similar periodo de 2016, influenciado por una menor demanda, principalmente por la finalización de la construcción de la Central Hidroeléctrica Chaglla (efecto base). Esta hidroeléctrica fue desarrollada con una inversión de US\$ 1 247 millones, e inició sus operaciones comerciales a fines de setiembre de 2016. Contrariamente, la inversión pública de igual periodo creció en 21,4 por ciento.

GRÁFICO N° 2
HUÁNUCO: CRECIMIENTO DE LOS DESPACHOS DE CEMENTO
(Variación % real respecto a similar mes del año anterior)

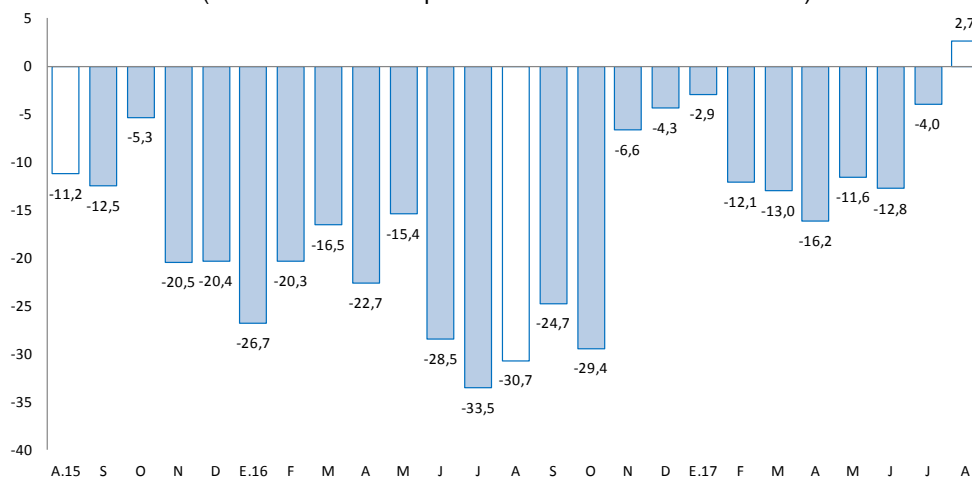

Fuente: UNACEM (Plantas Condorcocha y Atocongo).

Elaboración: BCRP - Sucursal Huancayo. Departamento de Estudios Económicos.

2.2 Arribos a los establecimientos de hospedaje

- En agosto, el número de arribos a los establecimientos de hospedaje aumentó en 13,5 por ciento interanual, asociado a la mayor afluencia de visitantes nacionales (14,2 por ciento), no obstante la disminución de los arribos extranjeros (-51,5 por ciento). Entre enero y agosto, los arribos (540 miles) se incrementaron en 5,4 por ciento respecto a similar periodo de 2016, explicado por la mayor afluencia de visitantes nacionales (5,4 por ciento), contrarrestado por la menor afluencia de extranjeros (-3,7 por ciento). De los atractivos turísticos registrados en Huánuco, sobresale Kotosh, donde se encuentra el “Templo de las Manos Cruzadas”, mientras que Tingo María cuenta con la “Cueva de las Lechuzas”, la “Cueva de las Pavas” y la “Bella Durmiente”.
- Del total de arribos entre enero y agosto, el 99,5 por ciento fueron nacionales, de los cuales el 57 por ciento procedió del propio departamento, seguido de Lima Metropolitana (17 por ciento), Lima provincias (5 por ciento), Ucayali (4 por ciento), Pasco (4 por ciento), Junín (3 por ciento) y San Martín (3 por ciento). Asimismo, del total de visitantes extranjeros, el 27 por ciento procedió de Estados Unidos, seguido de Colombia (8 por ciento), Argentina (6 por ciento), España (6 por ciento), Italia (6 por ciento) y Alemania (5 por ciento), entre los principales.

GRÁFICO N° 3
HUÁNUCO: CRECIMIENTO DE ARRIBOS A ESTABLECIMIENTOS DE HOSPEDAJE
(Variación %)

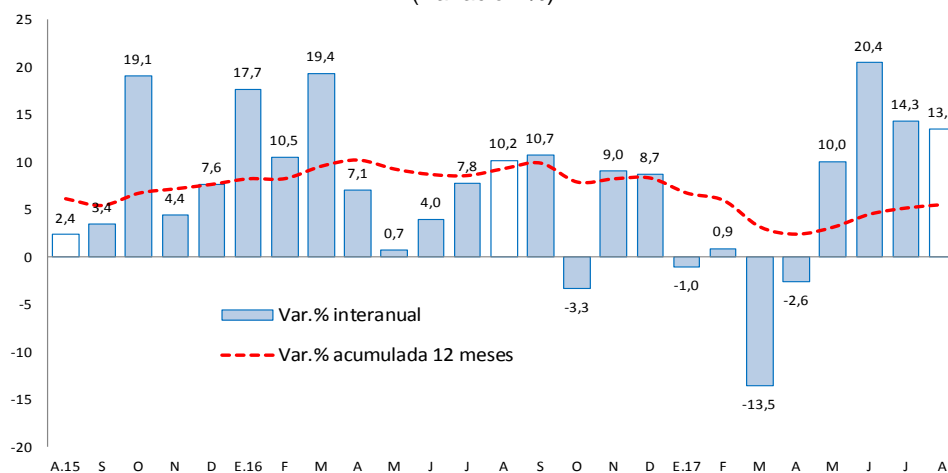

Fuente: MINCETUR.

Elaboración: BCRP - Sucursal Huancayo. Departamento de Estudios Económicos.

II. SECTOR EXTERNO

1. Exportaciones

- Las exportaciones de Huánuco totalizaron US\$ 3 millones en agosto, superior en US\$ 2 millones (408,8 por ciento) respecto a similar mes de 2016, debido a la mayor oferta de productos tradicionales (US\$ 2 millones o 1 376,9 por ciento más) y de los no tradicionales (US\$ 1 millón o 127,6 por ciento más). En los productos **tradicionales**, el incremento se explicó por los mayores envíos de productos mineros de plomo; mientras que en los **no tradicionales**, el incremento se relacionó a mayores envíos de productos agropecuarios, principalmente de cacao y sus derivados.

CUADRO N° 5
HUÁNUCO: EXPORTACIONES POR GRUPO DE PRODUCTOS 1/
(Valor FOB en millones de US\$)

	Estructura % 2 015	Agosto			Enero - Agosto		
		2 016	2 017	Var. %	2 016	2 017	Var. %
Productos Tradicionales	93,4	0	2	1 376,9	54	7	-86,1
Agrícolas	2,0	0	0	-100,0	1	0	-88,9
Mineros	91,4	0	2	-	53	7	-86,0
Productos No Tradicionales	6,6	0	1	127,6	5	5	6,4
Agropecuarios	6,3	0	1	127,6	5	5	6,9
Pesqueros	0,0	0	0	-	0	0	-
Textil	0,0	0	0	-	0	0	13 506,8
Maderas y papeles, y sus manuf.	0,0	0	0	-	0	0	-100,0
Químicos	0,0	0	0	-	0	0	92 723,5
Minerales no metálicos	0,0	0	0	-	0	0	-
Sidero-Metalúrgico y joyerías	0,0	0	0	-	0	0	-
Metal-Mecánicos	0,3	0	0	-	0	0	-100,0
Resto de otros no tradicionales	0,0	0	0	-	0	0	-100,0
Total Exportaciones	100	1	3	408,8	59	13	-78,5

1/ Cifras Preliminares.

Fuente: SUNAT.

Elaboración: BCRP - Sucursal Huancayo. Departamento de Estudios Económicos.

- Entre enero y agosto, las ventas totalizaron US\$ 13 millones, menor en US\$ 46 millones (-78,5 por ciento) respecto a similar periodo de 2016, ante la reducción de envíos de productos tradicionales en US\$ 46 millones (-86,1 por ciento), contrarrestado parcialmente por el crecimiento de envíos de los no tradicionales en US\$ 310 miles (6,4 por ciento). En los **tradicionales**, la reducción se explicó por una menor oferta de concentrados mineros de cobre, plomo y zinc; además de los menores envíos de café. Respecto a los **no tradicionales**, se justificó por los mayores envíos de productos agropecuarios, principalmente de los derivados de cacao.
- Los mayores envíos se destinaron a Japón (68 por ciento), Holanda (9 por ciento), Italia (8 por ciento) y Estados Unidos (2 por ciento); mientras que, según productos, las mayores ventas fueron de concentrados de zinc (44 por ciento) y plomo (15 por ciento), cacao y sus derivados (38 por ciento), además de flores y capullos (2 por ciento), entre los principales.

III. CRÉDITOS Y DEPÓSITOS ²

1. Créditos

- Los créditos en Huánuco, al finalizar agosto (S/ 1 609 millones), crecieron en 4,7 por ciento comparado a igual mes de 2016, y en 1,0 por ciento respecto al mes previo. El incremento interanual se explicó por mayores montos otorgados en créditos para empresas (0,2 por ciento), consumo (12,7 por ciento) e hipotecario (7,0 por ciento). En los créditos para consumo, se explicó por el Banco de la Nación, Banca Múltiple, Cajas Municipales, Financieras y Edpymes, además del ingreso de una Caja Rural. En los de tipo hipotecario, creció por el Banco de la Nación, Banca Múltiple y las Cajas Municipales. Respecto al mes previo, el incremento de 1,0 por ciento se debió a los mayores créditos para consumo (1,9 por ciento) e hipotecario (4,0 por ciento), debido en el primer caso por las mayores colocaciones de Agrobanco (principalmente en la zona ceja de selva y selva del departamento), Banca Múltiple, Cajas Municipales, Edpymes y Financieras, además del ingreso de una Caja Rural; mientras que en los de tipo hipotecario se relacionó únicamente a las Cajas Municipales

CUADRO N° 6
HUÁNUCO: CRÉDITOS
(Saldos en millones de soles)

	Saldos en millones de soles		Tasas de crecimiento (%)	
	jul-17	ago-17	Mes	12 Meses
Banco de la Nación 1/	105	114	8,2	21,3
Agrobanco 2/	59	59	-0,8	-19,8
Banca Múltiple	830	831	0,1	1,8
Instituciones No Bancarias	599	606	1,2	9,3
Financieras	192	193	0,9	9,9
Cajas Municipales	380	384	1,1	7,4
Cajas Rurales	25	26	4,9	-
Edpymes	2	2	3,6	-89,3
Total	1 593	1 609	1,0	4,7
Empresas	923	923	0,0	0,2
Personas	670	686	2,4	11,3
Consumo	524	534	1,9	12,7
Hipotecario	147	152	4,0	7,0
En MN	1 542	1 560	1,2	6,6
En ME	51	49	-4,2	-34,1

1/ Considera sólo los créditos de consumo e hipotecario.

2/ No considera los créditos a las demás empresas del sistema financiero.

Fuente: SBS y AFP.

Elaboración: BCRP - Sucursal Huancayo. Departamento de Estudios Económicos.

² Se presentan los saldos de los créditos y depósitos al cierre de operaciones de agosto de 2017. Cabe destacar que los saldos de las cuentas expresadas en moneda extranjera se valúan al tipo de cambio constante de diciembre de 2016 (S/ 3,31 por dólar), a fin de aislar el efecto de la valuación cambiaria sobre los saldos en dicha moneda.

- Por **tipo de moneda**, un 97,0 por ciento fue otorgado en moneda nacional, los que interanualmente crecieron en 6,6 por ciento; mientras que en moneda extranjera (3,0 por ciento del total), disminuyó en 34,1 por ciento.

GRÁFICO Nº 4
HUÁNUCO: CRECIMIENTO DEL CRÉDITO DIRECTO
(Variación % respecto a similar mes del año anterior)

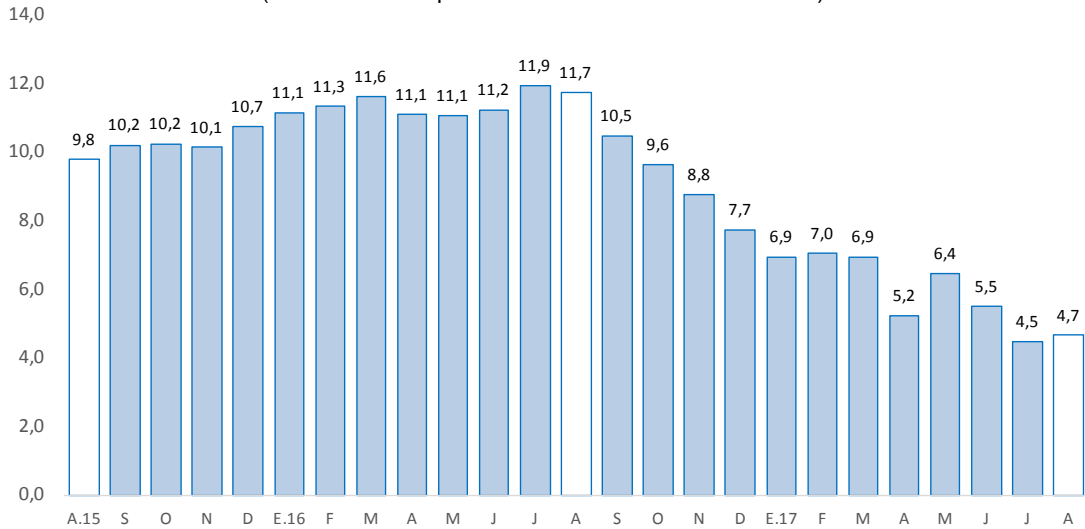

Fuente: SBS y AFP.

Elaboración: BCRP - Sucursal Huancayo. Departamento de Estudios Económicos.

- En cuanto a la **morosidad** en Huánuco, al mes de julio alcanzó 5,1 por ciento, menor en 0,4 de punto porcentual respecto a su similar del año pasado. Los mayores ratios se registraron en las Edpymes (9,2 por ciento), seguido de Agrobanco (7,2 por ciento), Financieras (5,9 por ciento), Cajas Municipales (5,9 por ciento) y Banca Múltiple (4,8 por ciento).

GRÁFICO Nº 5
HUÁNUCO: TASA DE MOROSIDAD 1/ 2/
(Porcentaje)

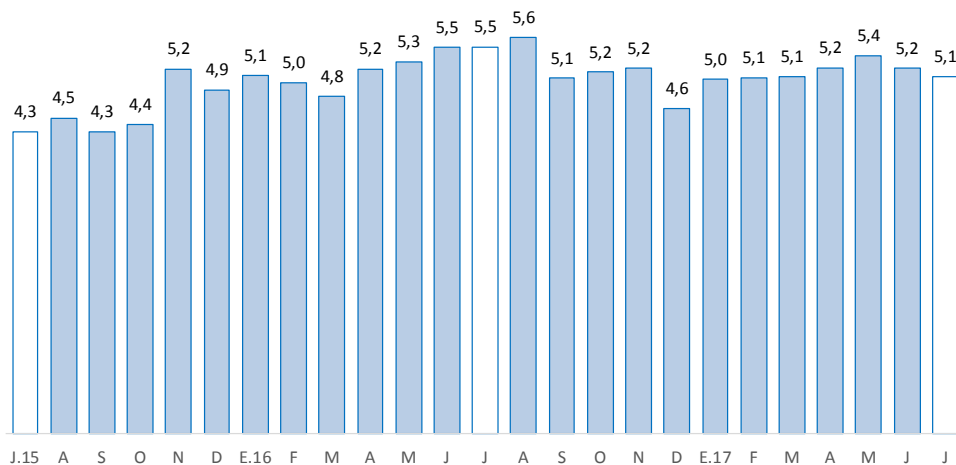

1/ Morosidad = (créditos vencidos + créditos en cobranza judicial) / colocaciones brutas.

2/ Preliminar.

Fuente: SBS y AFP.

Elaboración: BCRP - Sucursal Huancayo. Departamento de Estudios Económicos.



2. Depósitos

- Los depósitos, que sumaron S/ 831 millones, disminuyeron en 3,6 por ciento respecto de agosto 2016, pero aumentaron en 2,6 por ciento comparado al mes previo. La caída interanual se debió a los menores montos en depósitos a la vista en 25,4 por ciento (principalmente en el Banco de la Nación, al disminuir en 45,6 por ciento); no obstante, el incremento en los depósitos en ahorro y a plazo. Respecto al mes previo, el incremento se relacionó a los mayores depósitos a la vista y en ahorro.

CUADRO Nº 7
HUÁNUCO: DEPÓSITOS
(Saldos en millones de soles)

	Saldos en millones de soles		Tasas de crecimiento (%)	
	jul-17	ago-17	Mes	12 Meses
Banco de la Nación	241	250	3,6	-16,7
Banca Múltiple	441	452	2,5	0,6
Instituciones No Bancarias	127	128	1,0	15,3
Financieras	11	11	1,5	12,3
Cajas Municipales	115	116	0,7	14,8
Cajas Rurales	1	1	46,3	-
TOTAL	810	831	2,6	-3,6
Vista	200	210	5,1	-25,4
Ahorro	418	430	2,8	5,0
A plazo	191	190	-0,5	12,1
En MN	711	729	2,4	-3,8
En ME	98	102	4,0	-1,8

Fuente: SBS y AFP.

Elaboración: BCRP - Sucursal Huancayo. Departamento de Estudios Económicos.

GRÁFICO Nº 6
HUÁNUCO: CRECIMIENTO DE LOS DEPÓSITOS
(Variación % respecto a similar mes del año anterior)

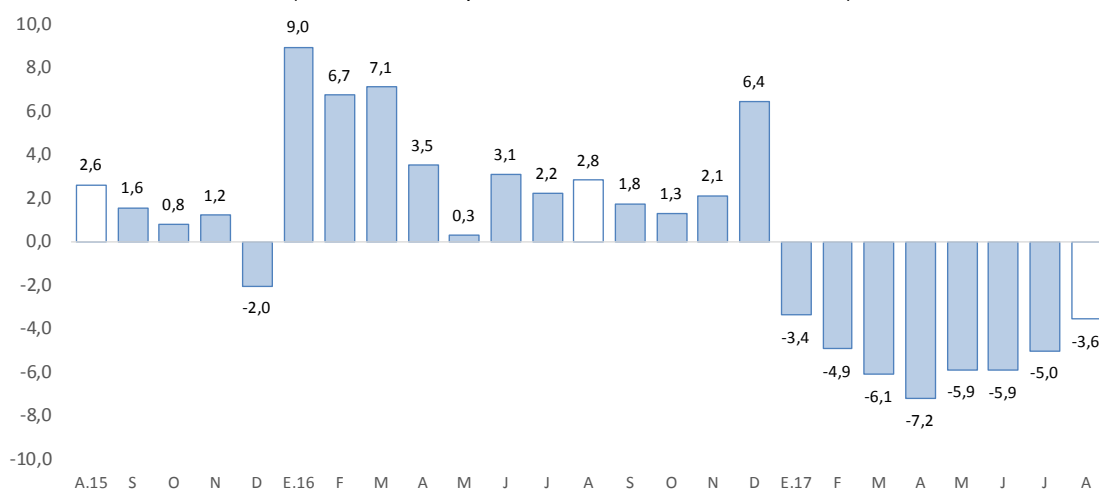

Fuente: SBS y AFP.

Elaboración: BCRP - Sucursal Huancayo. Departamento de Estudios Económicos.



- Por **institución**, en el mes, destacó la Banca Múltiple con una participación de 54,5 por ciento de los depósitos; seguido del Banco de la Nación (30,1 por ciento) y las empresas no bancarias (15,4 por ciento).
- Por **tipo de moneda**, los depósitos estuvieron conformados en un 87,7 por ciento por moneda nacional y en 12,3 por ciento por moneda extranjera. Comparado a agosto 2016, decrecieron los depósitos en moneda nacional (-3,8 por ciento) y en moneda extranjera (-1,8 por ciento). Los saldos en moneda extranjera sumaron US\$ 31 millones.

IV. EJECUCIÓN DEL PRESUPUESTO PÚBLICO

1. Ejecución del Presupuesto Público de Gastos Corrientes

- La ejecución presupuestal del gasto corriente no financiero, neto de transferencias intergubernamentales, sumó en el mes S/ 155 millones, lo que significó un incremento de 9,6 por ciento respecto de similar mes del año anterior, debido a mayores gastos en todos los niveles de gobierno. En conjunto, los mayores montos devengados se concentraron en pago a personal y obligaciones sociales, y en compra de bienes y servicios.
- Entre enero y agosto, sumó S/ 1 127 millones, mayor en 4,7 por ciento respecto a similar periodo de 2016, influenciado por el incremento en los saldos devengados en los gobiernos, Nacional (5,0 por ciento más) y Regional (6,3 por ciento más), explicado en ambos casos por mayores remuneraciones; contrarrestado parcialmente por menores gastos en los municipios (-1,4 por ciento), influenciado por menores gastos en transferencias, y compras de bienes y servicios.

CUADRO Nº 8
HUÁNUCO: EJECUCIÓN DEL PRESUPUESTO PÚBLICO DE GASTOS CORRIENTES 1/ 2/
(Millones de soles)

	Agosto			Enero - Agosto		
	2 016	2 017	Var.% real	2 016	2 017	Var.% real
Gobierno Nacional	59	71	15,8	463	502	5,0
Gobierno Regional	57	62	5,9	438	480	6,3
Gobiernos locales	21	22	2,2	142	145	-1,4
Total	137	155	9,6	1 043	1 127	4,7

1/ Información actualizada al 31 de agosto de 2017.

2/ Neto de transferencias intergubernamentales. Comprende pensiones y otros gastos corrientes.

Fuente: MEF.

Elaboración: BCRP - Sucursal Huancayo. Departamento de Estudios Económicos.

2. Ejecución del Presupuesto Público de Inversiones

- La inversión pública en Huánuco totalizó S/ 104 millones en agosto, mayor en S/ 36 millones (48,2 por ciento en términos reales) respecto a similar mes de 2016, influenciado por todos los niveles de gobierno. En el Gobierno Nacional (69,0 por ciento de incremento), explicado por la mayor inversión en el sector transporte; en el Gobierno Regional (10,6 por ciento), por el rubro de salud; y las municipalidades (61,7 por ciento), por los sectores de transportes, saneamiento y salud.
- Entre enero y agosto, acumuló S/ 506 millones, mayor en 21,4 por ciento en términos reales respecto a similar periodo de 2016, determinados por el Gobierno Nacional (28,8 por ciento) y las municipalidades (31,6 por ciento); explicado en el primer caso, por los sectores transporte y educación; y en el segundo, por saneamiento, transporte y vivienda. El resultado del acumulado



se contrarrestó parcialmente por las menores inversiones del Gobierno Regional (12,6 por ciento menos), sustentados por los sectores seguridad, transportes y vivienda.

CUADRO N° 9
HUÁNUCO: EJECUCIÓN DEL PRESUPUESTO PÚBLICO DE INVERSIONES 1/ 2/
(Millones de soles)

	Agosto			Enero - Agosto		
	2 016	2 017	Var.% real	2 016	2 017	Var.% real
Gobierno Nacional	19	33	69,0	112	149	28,8
Gobierno Regional	21	24	10,6	86	78	-12,6
Gobiernos locales	29	48	61,7	205	279	31,6
Total	68	104	48,2	404	506	21,4

1/ Información actualizada al 31 de agosto de 2017.

2/ Comprende la adquisición de activos no financieros

Fuente: MEF.

Elaboración: BCRP - Sucursal Huancayo. Departamento de Estudios Económicos.

GRÁFICO N° 7
HUÁNUCO: CRECIMIENTO DE LA EJECUCIÓN DEL PRESUPUESTO PÚBLICO DE INVERSIONES
(Variación % real)

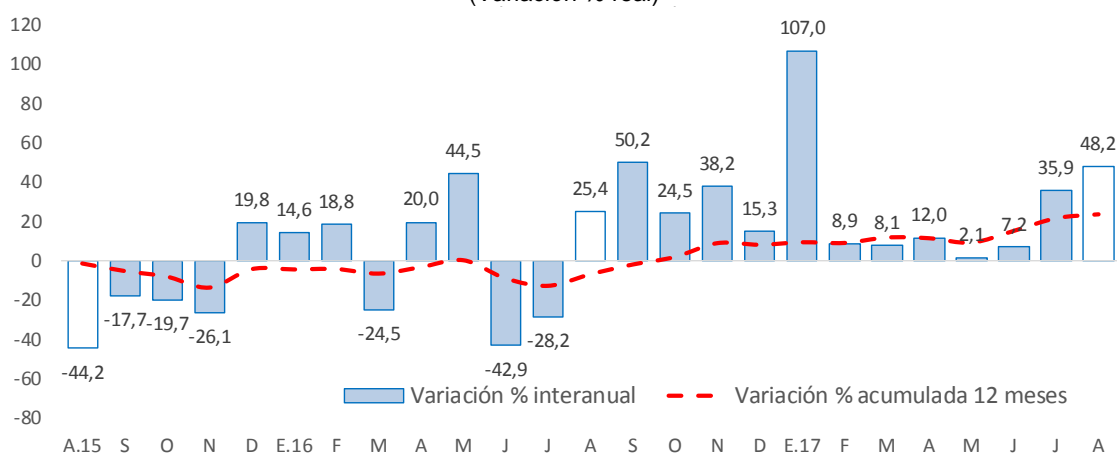

Fuente: MEF.

Elaboración: BCRP - Sucursal Huancayo. Departamento de Estudios Económicos.

- En cuanto al avance de la inversión pública, la ejecución entre enero y agosto, representó en la región el 33,8 por ciento de su Presupuesto Institucional Modificado (PIM), que sumó S/ 1 494 millones. Las municipalidades registraron un avance de 36,1 por ciento, seguido del Gobierno Nacional (35,2 por ciento) y el Gobierno Regional (26,0 por ciento).

Principales Proyectos

- Entre los principales proyectos que se ejecutaron entre enero y agosto, por parte del Gobierno Nacional destacan la “Rehabilitación y mejoramiento de la carretera Puerto Bermúdez - San Alejandro” con un gasto de S/ 92 millones; “Mejoramiento de los servicios de instituciones educativas del distrito de Panao, provincia de Pachitea” con un gasto de S/ 4 millones; y “Mejoramiento de los servicios de instituciones educativas del distrito de Chaglla, provincia de Pachitea” con un gasto acumulado de S/ 4 millones.

- En el Gobierno Regional, sobresalieron el “Mejoramiento de la capacidad resolutive de los servicios de salud del hospital regional Hermilio Valdizán de Huánuco-Nivel III-1” con un gasto de S/ 16 millones; “Ampliación y mejoramiento del sistema de agua potable y alcantarillado de Pillcomarca, provincia de Huánuco” con un gasto de S/ 11 millones; e “Instalación de los servicios de educación inicial escolarizada en los distritos de La Unión, Ripán, Pachas, Sillapata y Shunqui, provincia Dos de Mayo” con un gasto de S/ 4 millones.
- En los gobiernos locales, destacaron el “Mejoramiento de los servicios de transitabilidad en el distrito de Santa María del Valle, provincia de Huánuco” con un gasto de S/ 9 millones; “Creación del sistema integral de agua potable y alcantarillado en la localidad de Puerto Inca, distrito de Puerto Inca, provincia de Puerto Inca” con un gasto de S/ 8 millones; y “Mejoramiento de la carretera vecinal del distrito de Tomay Kichwa, provincia de Ambo” con un gasto de S/ 4 millones.

V. ANEXOS



ANEXO 1

HUÁNUCO: PRODUCCIÓN AGROPECUARIA 1/
(En toneladas métricas)

CULTIVOS	2 016					2 017								CULTIVOS
	AGO	SET	OCT	NOV	DIC	ENE	FEB	MAR	ABR	MAY	JUN	JUL	AGO	
AGRÍCOLA														AGRÍCOLA
CONSUMO INTERNO														CONSUMO INTERNO
Ajo	0	0	0	0	3	0	0	0	0	60	47	0	0	Ajo
Arroz Cáscara	4 751	5 411	6 073	5 250	3 414	6 157	7 207	8 550	5 491	5 255	2 655	2 852	4 012	Arroz Cáscara
Arveja Grano Seco	123	69	2	0	0	0	0	0	122	155	295	428	159	Arveja Grano Seco
Arveja Grano Verde	939	779	724	474	978	1 123	1 226	1 545	2 372	2 078	2 044	1 120	1 154	Arveja Grano Verde
Camote	193	362	215	188	141	133	234	278	241	407	294	257	228	Camote
Cebada Grano	949	18	0	0	0	0	0	0	0	820	2 206	3 815	1 021	Cebada Grano
Cebolla	0	0	63	14	28	0	18	28	372	322	148	73	0	Cebolla
Frijol Grano Seco	1 217	337	172	91	257	333	262	20	54	208	747	955	1 050	Frijol Grano Seco
Granadilla	508	236	187	148	114	60	112	251	496	750	793	684	513	Granadilla
Haba Grano Seco	323	15	0	10	0	0	0	0	24	103	1 012	1 443	334	Haba Grano Seco
Haba Grano Verde	360	202	118	32	8	17	85	525	933	833	544	325	624	Haba Grano Verde
Maíz Amiláceo	1 411	172	0	0	0	0	0	0	10	1 098	4 515	4 893	3 064	Maíz Amiláceo
Maíz Choclo	131	141	104	121	45	43	156	1 203	1 409	839	396	218	134	Maíz Choclo
Naranja	2 408	1 516	1 002	756	354	120	175	255	450	916	1 681	2 190	2 368	Naranja
Oca	11	0	0	0	0	0	0	117	422	1 975	2 026	222	0	Oca
Olluco	12	0	0	0	51	1 169	3 270	2 935	4 618	3 991	2 834	496	11	Olluco
Papa Blanca	7 339	17 550	33 665	45 141	34 275	36 807	29 512	32 003	63 175	35 272	15 478	7 769	13 564	Papa Blanca
Papa Amarilla+Color	3 952	9 450	18 128	24 306	18 456	15 319	17 345	18 412	23 102	33 796	20 436	12 771	10 008	Papa Amarilla+Color
Papaya	332	335	333	344	357	307	312	332	334	315	293	288	303	Papaya
Piña	742	836	992	1 088	1 042	596	1 473	525	509	487	479	472	545	Piña
Plátano	17 352	17 127	17 253	17 356	17 441	17 602	17 659	17 831	17 877	17 806	17 706	17 607	17 411	Plátano
Tomate	168	192	256	36	157	23	110	124	71	110	91	115	129	Tomate
Trigo	1 256	196	7	25	0	0	0	0	0	638	2 974	4 376	2 167	Trigo
Yuca	4 596	4 633	4 365	4 695	3 912	4 166	4 432	4 541	5 172	5 817	5 077	4 542	4 842	Yuca
Zanahoria	342	314	295	46	54	200	956	382	565	426	536	1 005	332	Zanahoria
Zapallo	50	172	68	139	51	781	1 329	1 669	1 660	425	703	174	81	Zapallo
Otros Cons. Interno	1 769	2 096	2 107	2 474	2 865	2 500	3 096	3 393	3 654	4 461	4 742	2 797	2 047	Otros Cons. Interno
INDUSTRIAL Y/O EXP.														INDUSTRIAL Y/O EXP.
Cacao	527	521	499	481	469	618	698	796	852	1 006	1 069	855	692	Cacao
Café	736	357	128	43	13	173	380	709	1 089	1 677	1 944	1 615	951	Café
Maíz A. Duro	3 028	3 164	5 130	1 308	2 243	8 971	8 545	5 012	2 693	1 074	430	1 238	2 670	Maíz A. Duro
Otros Industrial y/o Exp.	1 635	1 591	1 597	1 595	1 521	1 610	1 666	1 732	1 782	1 802	1 882	1 872	1 828	Otros Industrial y/o Exp.
PECUARIO														PECUARIO
CARNE 2/														CARNE 2/
Carne Ave	110	106	102	101	114	89	85	85	98	97	139	118	102	Carne Ave
Carne Ovino	157	145	146	133	141	128	130	143	142	145	150	168	158	Carne Ovino
Carne Porcino	669	581	591	541	633	426	383	559	586	621	542	696	674	Carne Porcino
Carne Vacuno	1 849	1 935	1 725	1 613	1 713	1 517	1 521	1 645	1 837	1 840	1 636	1 963	1 835	Carne Vacuno
Carne Caprino	23	20	19	16	21	17	17	16	17	20	19	26	24	Carne Caprino
Carne Alpaca	2	2	2	2	2	2	2	2	2	3	2	3	2	Carne Alpaca
Carne Llama	0	0	0	0	0	0	0	0	0	0	0	1	0	Carne Llama
Huevo	112	115	114	115	119	117	117	116	113	114	109	106	91	Huevo
Leche	3 707	3 472	3 431	3 466	3 674	4 348	3 878	4 297	4 188	4 233	4 061	4 074	3 980	Leche
Lana	2	61	26	17	2	3	16	31	8	3	20	9	10	Lana
FIBRA														FIBRA
Fibra de Alpaca	0	0	1	1	1	0	0	0	1	0	0	0	0	Fibra de Alpaca
Fibra de Llama	0	0	0	0	0	0	0	0	0	0	0	0	0	Fibra de Llama

1/ Cifras preliminares.

2/ Peso Neto, no de animales en pie.

Fuente: MINAGRI.

Elaboración: BCRP - Sucursal Huancayo. Departamento de Estudios Económicos.



ANEXO 2

HUÁNUCO: PRODUCCIÓN MINERA METÁLICA 1/
(Contenido fino)

Producción Metálica Concentración	2 016					2 017								Producción Metálica Concentración
	AGO	SET	OCT	NOV	DIC	ENE	FEB	MAR	ABR	MAY	JUN	JUL	AGO	
COBRE (TMF)	111	154	165	145	166	162	159	199	271	184	171	212	190	COBRE (TMF)
PLATA (Kg.f)	6 298	6 811	6 406	6 579	6 124	5 913	5 979	6 901	7 088	7 086	6 648	6 540	6 952	PLATA (Kg.f)
ZINC (TMF)	3 029	4 052	4 048	3 861	4 385	4 125	4 263	4 712	4 648	4 795	4 557	3 994	4 636	ZINC (TMF)
PLOMO (TMF)	2 162	2 517	2 090	1 980	2 023	1 969	1 919	1 750	1 958	2 106	1 915	1 646	1 845	PLOMO (TMF)

1/ Cifras preliminares.

Fuente: MINEM.

Elaboración: BCRP - Sucursal Huancayo. Departamento de Estudios Económicos.

ANEXO 3

HUÁNUCO: EXPORTACIONES FOB POR TIPO DE PRODUCTOS 1/
(Millones US\$)

TIPO	2 016					2 017								TIPO
	AGO	SET	OCT	NOV	DIC	ENE	FEB	MAR	ABR	MAY	JUN	JUL	AGO	
Productos Tradicionales	0	0	0	0	0	0	0	6	0	0	0	0	2	Productos Tradicionales
Agrícolas	0	0	0	0	0	0	0	0	0	0	0	0	0	0 Agrícolas
Mineros	0	0	0	0	0	0	0	6	0	0	0	0	0	2 Mineros
Productos No Tradicionales	0	1	1	1	1	1	1	0	0	1	1	1	1	Productos No Tradicionales
Agropecuarios	0	1	1	1	1	1	1	0	0	1	1	1	1	1 Agropecuarios
Pesqueros	0	0	0	0	0	0	0	0	0	0	0	0	0	0 Pesqueros
Textil	0	0	0	0	0	0	0	0	0	0	0	0	0	0 Textil
Maderas y papeles, y sus manuf.	0	0	0	0	0	0	0	0	0	0	0	0	0	0 Maderas y papeles, y sus manuf.
Quimicos	0	0	0	0	0	0	0	0	0	0	0	0	0	0 Quimicos
Minerales no metálicos	0	0	0	0	0	0	0	0	0	0	0	0	0	0 Minerales no metálicos
Sidero-Metalúrgico y joyerías	0	0	0	0	0	0	0	0	0	0	0	0	0	0 Sidero-Metalúrgico y joyerías
Metal-Mecánicos	0	0	0	0	0	0	0	0	0	0	0	0	0	0 Metal-Mecánicos
Resto de otros no tradicionales	0	0	0	0	0	0	0	0	0	0	0	0	0	0 Resto de otros no tradicionales
TOTAL EXPORTACIONES	1	1	1	1	1	1	1	6	0	1	1	1	3	TOTAL EXPORTACIONES

1/ Cifras Preliminares.

Fuente: SUNAT.

Elaboración: BCRP - Sucursal Huancayo. Departamento de Estudios Económicos.



ANEXO 4

HUÁNUCO: EXPORTACIONES FOB DE PRODUCTOS NO TRADICIONALES 1/
(Millones US\$ valor FOB)

TIPO	2 016					2 017								TIPO
	AGO	SET	OCT	NOV	DIC	ENE	FEB	MAR	ABR	MAY	JUN	JUL	AGO	
Agropecuarios	0	1	1	1	1	1	1	0	0	1	1	1	1	Agropecuarios
Cacao	0	1	1	1	0	1	1	0	0	1	1	1	1	Cacao
Chocolate	0	0	0	0	0	0	0	0	0	0	0	0	0	Chocolate
Pasta de cacao	0	0	0	0	0	0	0	0	0	0	0	0	0	Pasta de cacao
Manteca de cacao	0	0	0	0	0	0	0	0	0	0	0	0	0	Manteca de cacao
Cacao en grano y en polvo	0	0	0	0	0	0	0	0	0	0	0	0	0	Cacao en grano y en polvo
Resto de cacao	0	1	0	1	0	1	0	0	0	1	1	1	1	Resto de cacao
Quinua	0	0	0	0	0	0	0	0	0	0	0	0	0	Quinua
Tara	0	0	0	0	0	0	0	0	0	0	0	0	0	Tara
Flores y capullos	0	0	0	0	0	0	0	0	0	0	0	0	0	Flores y capullos
Semillas	0	0	0	0	0	0	0	0	0	0	0	0	0	Semillas
Resto	0	0	0	0	0	0	0	0	0	0	0	0	0	Resto
Pesquero	0	0	0	0	0	0	0	0	0	0	0	0	0	Pesquero
Crustaceo y molusco congelado	0	0	0	0	0	0	0	0	0	0	0	0	0	Crustaceo y molusco congelado
Pescado seco	0	0	0	0	0	0	0	0	0	0	0	0	0	Pescado seco
Resto	0	0	0	0	0	0	0	0	0	0	0	0	0	Resto
Textiles	0	0	0	0	0	0	0	0	0	0	0	0	0	Textiles
Maderas y papeles, y sus manuf.	0	0	0	0	0	0	0	0	0	0	0	0	0	Maderas y papeles, y sus manuf.
Madera aserrada	0	0	0	0	0	0	0	0	0	0	0	0	0	Madera aserrada
Tablillas y frisos para parques	0	0	0	0	0	0	0	0	0	0	0	0	0	Tablillas y frisos para parques
Papel	0	0	0	0	0	0	0	0	0	0	0	0	0	Papel
Resto	0	0	0	0	0	0	0	0	0	0	0	0	0	Resto
Químicos	0	0	0	0	0	0	0	0	0	0	0	0	0	Químicos
Minerales no metálicos	0	0	0	0	0	0	0	0	0	0	0	0	0	Minerales no metálicos
Sidero-Metalúrgico y Joyerías	0	0	0	0	0	0	0	0	0	0	0	0	0	Sidero-Metalúrgico y Joyerías
Metal-Mecánicos	0	0	0	0	0	0	0	0	0	0	0	0	0	Metal-Mecánicos
Resto de otros no tradicionales	0	0	0	0	0	0	0	0	0	0	0	0	0	Resto de otros no tradicionales
TOTAL	0	1	1	1	1	1	1	0	0	1	1	1	1	TOTAL

1/ Cifras Preliminares.

Fuente: SUNAT.

Elaboración: BCRP - Sucursal Huancayo. Departamento de Estudios Económicos.



ANEXO 5

HUÁNUCO: INGRESOS CORRIENTES DEL GOBIERNO CENTRAL
(Millones de soles)

	2 016					2 017								
	AGO	SET	OCT	NOV	DIC	ENE	FEB	MAR	ABR	MAY	JUN	JUL	AGO	
I. INGRESOS TRIBUTARIOS	10	10	9	10	10	14	9	9	8	9	8	9	9	I. INGRESOS TRIBUTARIOS
1). Impuesto a la Renta	6	6	6	6	6	8	5	6	5	6	5	5	5	1). Impuesto a la Renta
Personas Naturales	2	2	2	2	2	2	2	2	2	2	2	2	2	Personas Naturales
Personas Jurídicas	4	4	4	4	4	6	4	3	2	3	3	3	4	Personas Jurídicas
Regularización	0	0	0	0	0	0	0	1	1	1	0	0	0	Regularización
2). Impuesto a las Importaciones	0	0	0	0	0	0	0	0	0	0	0	0	0	2). Impuesto a las Importaciones
3). Impuesto General a las Ventas	2	2	2	2	2	4	3	2	1	2	2	2	3	3). Impuesto General a las Ventas
4). Imp. Selectivo al Consumo (ISC)	0	0	0	0	0	0	0	0	0	0	0	0	0	4). Imp. Selectivo al Consumo (ISC)
5). Otros Ingresos Tributarios	2	2	1	1	1	2	1	1	2	1	1	1	2	5). Otros Ingresos Tributarios
II. INGRESOS NO TRIBUTARIOS	0	0	0	0	0	0	0	0	0	0	0	0	0	II. INGRESOS NO TRIBUTARIOS
TOTAL INGRESOS (I+II)	10	10	9	10	10	14	9	9	8	9	8	9	9	TOTAL INGRESOS (I+II)

Fuente: SUNAT.

Elaboración: BCRP - Sucursal Huancayo. Departamento de Estudios Económicos.



ANEXO 6

HUÁNUCO: EJECUCIÓN DEL PRESUPUESTO PÚBLICO DEL GOBIERNO NACIONAL 1/
(Millones de soles)

	2016					2017								
	AGO	SET	OCT	NOV	DIC	ENE	FEB	MAR	ABR	MAY	JUN	JUL	AGO	
GASTOS NO FINANCIEROS	79	75	103	77	150	51	69	81	79	82	98	92	104	GASTOS NO FINANCIEROS
a. GASTOS CORRIENTES	59	47	65	48	100	37	54	64	61	66	79	70	71	a. GASTOS CORRIENTES
1. Personal y Obligaciones Sociales	15	16	15	17	20	27	18	20	19	18	18	21	16	1. Personal y Obligaciones Sociales
2. Pensiones y Otras Prest. Sociales	3	3	4	2	6	4	4	3	4	3	3	7	1	2. Pensiones y Otras Prest. Sociales
3. Bienes y Servicios	20	17	22	20	51	5	19	24	13	20	26	32	27	3. Bienes y Servicios
4. Donaciones y Transferencias 2/	0	0	0	0	0	0	0	0	6	0	0	0	0	4. Donaciones y Transferencias
5. Otros Gastos Corrientes	21	11	24	10	23	1	13	17	19	24	32	10	26	5. Otros Gastos Corrientes
b. GASTOS DE CAPITAL	20	28	38	28	50	13	16	16	18	16	19	22	33	b. GASTOS DE CAPITAL
1. Adquisición de Activos No Financieros	19	27	37	27	49	13	14	15	18	16	19	22	33	1. Adquisición de Activos No Financieros
2. Otros gastos de capital 3/	1	1	1	1	1	0	2	2	0	0	0	0	0	2. Otros gastos de capital

1/ Información actualizada al 31 de agosto de 2017.

2/ Neto de transferencias intergubernamentales.

3/ Incluye donaciones y transferencias.

Fuente: MEF.

Elaboración: BCRP - Sucursal Huancayo. Departamento de Estudios Económicos.

ANEXO 7

HUÁNUCO: EJECUCIÓN DEL PRESUPUESTO PÚBLICO DEL GOBIERNO REGIONAL 1/
(Millones de soles)

	2016					2017								
	AGO	SET	OCT	NOV	DIC	ENE	FEB	MAR	ABR	MAY	JUN	JUL	AGO	
GASTOS NO FINANCIEROS	78	78	83	95	173	57	54	66	69	73	74	80	86	GASTOS NO FINANCIEROS
a. GASTOS CORRIENTES	57	59	62	67	113	55	48	59	60	63	63	70	62	a. GASTOS CORRIENTES
1. Personal y Obligaciones Sociales	39	40	39	45	69	45	36	41	44	44	44	49	44	1. Personal y Obligaciones Sociales
2. Pensiones y Otras Prest. Sociales	3	3	3	4	8	4	3	4	3	3	3	4	4	2. Pensiones y Otras Prest. Sociales
3. Bienes y Servicios	14	16	18	18	34	5	9	14	12	13	14	16	15	3. Bienes y Servicios
4. Otros Gastos Corrientes	1	0	2	1	2	0	0	0	0	2	2	0	0	4. Otros Gastos Corrientes
b. GASTOS DE CAPITAL	21	19	21	28	60	2	6	7	9	10	10	10	24	b. GASTOS DE CAPITAL
1. Adquisición de Activos No Financieros	21	19	21	28	60	2	6	7	9	10	10	10	24	1. Adquisición de Activos No Financieros
2. Otros gastos de capital 2/	0	0	0	0	0	0	0	1	0	0	0	0	0	2. Otros gastos de capital

1/ Información actualizada al 31 de agosto de 2017.

2/ Incluye donaciones y transferencias.

Fuente: MEF.

Elaboración: BCRP - Sucursal Huancayo. Departamento de Estudios Económicos.



ANEXO 8

HUÁNUCO: EJECUCIÓN DEL PRESUPUESTO PÚBLICO DE LOS GOBIERNOS LOCALES 1/

(Millones de soles)

	2016					2017								
	AGO	SET	OCT	NOV	DIC	ENE	FEB	MAR	ABR	MAY	JUN	JUL	AGO	
GASTOS NO FINANCIEROS	49	67	45	73	186	17	39	58	46	58	54	83	70	GASTOS NO FINANCIEROS
a. GASTOS CORRIENTES	21	21	19	19	38	10	13	18	16	21	20	23	22	a. GASTOS CORRIENTES
1. Personal y Obligaciones Sociales	4	4	4	4	5	4	4	4	4	4	4	4	5	4
2. Pensiones y Otras Prest. Sociales	2	2	2	2	5	0	0	0	1	2	2	2	2	2
3. Bienes y Servicios	14	14	12	13	24	6	9	14	11	14	14	16	15	15
4. Donaciones y Transferencias	1	0	1	0	4	0	0	0	0	0	0	0	1	1
5. Otros Gastos Corrientes	0	0	0	0	0	0	0	0	0	0	0	0	0	0
b. GASTOS DE CAPITAL	29	46	27	54	148	7	26	39	30	37	33	59	48	b. GASTOS DE CAPITAL
1. Adquisición de Activos No Financieros	29	46	27	54	148	7	26	39	30	37	33	59	48	1. Adquisición de Activos No Financieros
2. Otros gastos de capital 2/	0	0	0	0	0	0	0	0	0	0	0	0	0	2. Otros gastos de capital

1/ Información actualizada al 31 de agosto de 2017.

2/ Incluye donaciones y transferencias.

Fuente: MEF.

Elaboración: BCRP - Sucursal Huancayo. Departamento de Estudios Económicos.



ANEXO 9

HUÁNUCO: MOROSIDAD 1/
(En porcentajes)

ENTIDADES FINANCIERAS	2 016						2 017							ENTIDADES FINANCIERAS
	JUL	AGO	SET	OCT	NOV	DIC	ENE	FEB	MAR	ABR	MAY	JUN	JUL	
I. BANCA MÚLTIPLE	6,8	7,0	5,9	5,6	5,8	4,9	5,2	5,1	5,3	5,1	5,2	5,1	4,8	I. BANCA MÚLTIPLE
II. INSTITUCIONES NO BANCARIAS														II. INSTITUCIONES NO BANCARIAS
Financieras	5,1	5,3	5,5	5,6	5,3	4,9	5,3	5,5	5,6	6,0	6,1	6,1	5,9	Financieras
Cajas Municipales	4,5	4,5	4,7	4,9	5,1	4,7	5,5	6,0	5,5	6,0	6,3	5,8	5,9	Cajas Municipales
Cajas Rurales	-	-	-	-	-	-	-	-	-	-	-	4,4	3,8	Cajas Rurales
EDPYMEs	5,0	4,5	4,9	5,3	5,0	5,0	5,3	5,4	5,1	5,2	5,1	13,6	9,2	EDPYMEs
III. ENTIDADES ESTATALES														III. ENTIDADES ESTATALES
Banco de la Nación 2/	1,6	1,6	1,7	1,6	1,8	1,7	1,7	1,8	1,7	1,8	1,8	1,9	1,9	Banco de la Nación 2/
Agrobanco 3/	2,2	2,1	1,9	4,2	3,3	4,7	4,6	3,7	4,0	5,3	5,3	5,1	7,2	Agrobanco 3/
TOTAL	5,5	5,6	5,1	5,2	5,2	4,6	5,0	5,1	5,1	5,2	5,4	5,2	5,1	TOTAL

1/ Cifras preliminares.

2/ Sólo considera los créditos de consumo e hipotecario.

3/ No considera los créditos a las demás empresas del sector.

Fuente: SBS y AFP.

Elaboración: BCRP - Sucursal Huancayo. Departamento de Estudios Económicos.