

**BANCO CENTRAL DE RESERVA DEL PERÚ**  
SUCURSAL HUANCAYO



**HUÁNUCO: Síntesis de Actividad Económica**  
**Julio 2017<sup>1</sup>**

**Departamento de Estudios Económicos**

---

<sup>1</sup> En el presente informe participaron Francisco Callupe Casaño y Joel Jovani Turco Quinto.

## ÍNDICE

	<i>Página</i>
<b>RESUMEN EJECUTIVO.....</b>	<b>3</b>
<b>I. ACTIVIDAD PRODUCTIVA.....</b>	<b>5</b>
1. Actividad primaria.....	5
1.1 Sector agropecuario.....	5
1.2 Sector minería.....	7
2. Otros indicadores sectoriales.....	8
2.1 Sector construcción.....	8
2.2 Arribos a los establecimientos de hospedaje.....	8
<b>II. SECTOR EXTERNO.....</b>	<b>9</b>
1. Exportaciones.....	9
<b>III. CRÉDITOS Y DEPÓSITOS.....</b>	<b>10</b>
1. Créditos.....	10
2. Depósitos.....	12
<b>IV. EJECUCIÓN DEL PRESUPUESTO PÚBLICO.....</b>	<b>13</b>
1. Ejecución del Presupuesto Público de Gastos Corrientes.....	13
2. Ejecución del Presupuesto Público de Inversiones.....	13
<b>V. ANEXOS.....</b>	<b>16</b>



## RESUMEN EJECUTIVO

---

### Principales hechos de importancia

- En julio, el **sector minero** se incrementó por siete meses seguidos, expandiéndose en el mes en 2,0 por ciento, como efecto de la mayor producción de cobre y zinc por la empresa minera Raura. De igual forma, la producción **agropecuaria** evidenció resultados positivos, creciendo en 16,7 por ciento interanual, ante el resultado positivo del sub sector agrícola (24,6 por ciento).
- En cuanto a los **otros indicadores de actividad económica**, destacó en julio el incremento del crédito directo total (4,5 por ciento), crédito de consumo (14,2 por ciento), crédito hipotecario (2,1 por ciento), la inversión pública (35,9 por ciento); y los arribos a establecimientos de hospedaje (14,3 por ciento).

### Actividad primaria

- El **sector agropecuario** registró un resultado positivo al crecer 16,7 por ciento interanual durante julio, justificado por el incremento del sub sector agrícola (24,6 por ciento); no obstante, la reducción de la parte pecuaria (-0,9 por ciento). Entre enero y julio, aumentó en 17,7 por ciento, sustentado por la mayor oferta de las actividades agrícola (22,1 por ciento) y pecuaria (3,8 por ciento).
- La **actividad minera** se incrementó en 2,0 por ciento durante julio, sumando siete meses de continuo crecimiento, ante la mayor producción de cobre (34,2 por ciento) y zinc (12,1 por ciento) por la minera Raura. De forma similar, entre enero y julio, se expandió en 17,5 por ciento, ante la mayor oferta de concentrados mineros de cobre (29,8 por ciento) y zinc (31,0 por ciento).

### Otros indicadores de actividad económica

- Los **despachos de cemento** en Huánuco, a cargo de la empresa UNACEM (plantas Condorcocha y Atocongo, con las marcas Cemento Andino y Sol, respectivamente), disminuyeron en 4,0 por ciento en julio, asociado a la reducción de la inversión privada (culminación de obras, como trabajos complementarios en la Central Hidroeléctrica de Chaglla), toda vez que la inversión pública creció en el mes (35,9 por ciento más), por mayores montos devengados en el Gobierno Nacional y las municipalidades. Entre enero y julio, decrecieron en 10,5 por ciento comparado a similar periodo de 2016.
- Los **arribos a los establecimientos de hospedaje** aumentaron en 14,3 por ciento interanual en julio, explicado por la mayor afluencia de visitantes nacionales (14,2 por ciento) y extranjeros (35,5 por ciento). Entre enero y julio, los arribos (459 miles) se incrementaron en 4,1 por ciento respecto a similar periodo de 2016, explicado por la mayor afluencia de visitantes nacionales y extranjeros.
- El **crédito directo total** de la región durante julio (S/ 1 593 millones) creció en 4,5 por ciento interanual, influenciado por los mayores montos colocados por la Banca Múltiple, Banco de la Nación, Cajas Municipales y Financieras. Según tipo, aumentaron en los orientados a consumo (14,2 por ciento) e hipotecario (2,1 por ciento), no variando en los destinados para empresas.
- La **inversión pública** del mes (S/ 90 millones) creció en 35,9 por ciento interanual, ante los mayores montos devengados en el Gobierno Nacional y las municipalidades. Entre enero y julio, sumó S/ 401 millones, lo que representó un incremento de 15,9 por ciento respecto a similar periodo del año anterior. Los tres proyectos con mayor monto devengado en el acumulado fueron: "Rehabilitación y mejoramiento de la carretera Puerto Bermúdez - San Alejandro" con un gasto de S/ 65,2 millones, a cargo del Gobierno Nacional; la "Ampliación y mejoramiento del sistema de agua potable y alcantarillado de Pillcomarca, provincia de Huánuco" con un gasto de S/ 10,6

millones, a cargo del Gobierno Regional; y la “Creación del sistema integral de agua potable y alcantarillado en la localidad de Puerto Inca, distrito de Puerto Inca, provincia de Puerto Inca” con un gasto de S/ 5,7 millones, a cargo del gobierno local correspondiente.

**CUADRO N° 1**  
**HUÁNUCO: OTROS INDICADORES DE ACTIVIDAD ECONÓMICA**  
 (Variación % respecto a similar mes del año anterior)

	Feb.17	Mar.17	Abr.17	May.17	Jun.17	Jul.17
Despachos de cemento 1/	▼ -12,1	▼ -13,0	▼ -16,2	▼ -11,6	▼ -12,8	▼ -4,0
Arribos a los establecimientos de hospedaje	▲ 0,9	▼ -13,5	▼ -2,6	▲ 10,0	▲ 20,4	▲ 14,3
Crédito total 2/	▲ 7,0	▲ 6,9	▲ 5,2	▲ 6,4	▲ 5,5	▲ 4,5
Crédito de consumo 2/	▲ 10,3	▲ 11,3	▲ 11,1	▲ 10,9	▲ 11,4	▲ 14,2
Crédito hipotecario 2/	▲ 3,7	▲ 3,6	▲ 3,8	▲ 5,3	▲ 3,8	▲ 2,1
Inversión pública 1/	▲ 8,9	▲ 8,1	▲ 12,0	▲ 2,1	▲ 7,2	▲ 35,9

1/ En términos reales.

2/ En términos nominales.

Fuentes: UNACEM, MINCETUR, MTPE, SBS y MEF.



## I. ACTIVIDAD PRODUCTIVA

### 1. Actividad primaria

#### 1.1 Sector agropecuario

- La actividad agropecuaria registró un resultado positivo al crecer 16,7 por ciento interanual, ante la mayor oferta de la parte agrícola (24,6 por ciento). Entre enero y julio, aumentó en 17,7 por ciento, sustentado por la mayor oferta de las actividades agrícola y pecuaria.

**CUADRO N° 2**  
**HUÁNUCO: SECTOR AGROPECUARIO 1/**  
(Miles de toneladas)

Subsectores	Estructura Porcentual 2015 /2	Julio			Enero - Julio		
		2 016	2 017	Var. %	2 016	2 017	Var. %
<b>AGRÍCOLA</b>	<b>74,3</b>			<b>24,6</b>			<b>22,1</b>
<b>Orientada al mercado interno 2/</b>	<b>66,3</b>			<b>30,0</b>			<b>22,4</b>
Papa Blanca	17,5	8,9	7,8	-13,0	188,1	220,0	17,0
Papa Amarilla+Color	24,5	4,8	12,8	165,6	100,5	141,2	40,5
Plátano	6,7	17,4	17,6	1,2	121,9	124,1	1,8
Arroz Cáscara	2,7	3,0	2,9	-3,9	23,4	38,2	63,1
Yuca	1,8	4,6	4,5	-1,6	33,2	33,7	1,7
Olluco	1,2	0,5	0,5	4,6	19,4	19,3	-0,3
Arveja Grano Verde	2,2	0,9	1,1	22,9	7,9	11,5	46,6
Maíz Amiláceo	2,1	3,8	4,9	27,7	10,4	10,5	0,8
<b>Orientada al mercado externo y agroindustria 2/</b>	<b>8,0</b>			<b>6,9</b>			<b>20,3</b>
Maíz A. Duro	2,6	3,5	1,2	-64,9	28,2	28,0	-0,9
Café	2,3	1,3	1,6	20,2	6,6	7,6	15,4
Cacao	2,5	0,6	0,9	31,8	4,0	5,9	47,5
<b>PECUARIO</b>	<b>25,7</b>			<b>-0,9</b>			<b>3,8</b>
Carne de vacuno 3/	13,1	2,0	2,0	-2,6	11,4	12,0	4,8
Carne de ave 3/	0,7	0,1	0,1	-13,6	1,1	0,7	-36,2
Carne de ovino 3/	1,4	0,2	0,2	5,9	1,0	1,0	3,7
Leche	3,3	3,8	4,1	7,4	27,2	29,1	6,9
<b>SECTOR AGROPECUARIO</b>	<b>100,0</b>			<b>16,7</b>			<b>17,7</b>

1/ Cifras preliminares.

2/ A precios de 2007.

3/ Peso neto.

Fuente: MINAGRI.

Elaboración: BCRP - Sucursal Huancayo. Departamento de Estudios Económicos.

- En julio, el crecimiento de 24,6 por ciento en el sub sector agrícola se sustentó en la mayor oferta con destino al mercado interno (30,0 por ciento), así como para el externo y agroindustria (6,9 por ciento); explicado en el primer caso, por los incrementos de papa amarilla y de color, trigo, maíz amiláceo, cebada grano, plátano, arveja verde, zapallo y olluco; y en el segundo, por café y cacao. Respecto a papa amarilla y arveja grano verde, se explicó por mayores siembras en las provincias de Ambo, Huánuco y Pachitea, incentivados por los mayores precios de mercado; en café, por el ingreso de mayores áreas de crecimiento a producción; y en cacao, por una favorable demanda externa y ampliación de superficie en producción. Entre enero y julio, creció 22,1 por ciento, influenciado por la mayor oferta al mercado interno (22,4 por ciento), y al mercado externo y agroindustria (20,3 por ciento); sobresaliendo en el primer caso, la mayor producción de papa (blanca y amarilla), arroz cáscara, arveja grano verde, plátano, trigo, yuca y maíz amiláceo.



- La **producción pecuaria** decreció ligeramente en el mes (0,9 por ciento menos), ante la menor oferta de carnes de vacuno, porcino y ave, además de lana y huevo. Entre enero y julio, aumentó en 3,8 por ciento, destacando la mayor producción de leche, huevo, fibra de alpaca, y por todas las carnes con excepción a la de ave.
- La mayor actividad ganadera se localiza en la provincia de Puerto Inca, favorecida por la disponibilidad de pastos, adquiriendo significancia la producción de carne de vacuno, llegando a representar, entre enero y julio, el 59 por ciento del Valor Bruto de Producción (VBP) pecuario, seguido de leche (17 por ciento) y carne de porcino (12 por ciento). La producción de carne de vacuno se destina a los mercados local y regional.
- Respecto a las siembras, en julio culminó la campaña 2016-2017, sumando un total de 128 259 hectáreas, mayor en 12 249 hectáreas (10,6 por ciento más) respecto a la campaña anterior (2015-2016). El incremento se explicó por mayores instalaciones de cultivos transitorios (9 514 hectáreas o 8,8 por ciento más) y de los permanentes (2 735 hectáreas o 36,6 por ciento más), debido en ambos casos a los mayores precios en chacra y la mayor disponibilidad de agua (lluvias), sobresaliendo las mayores siembras de papa (blanca, amarilla y de color), trigo, arroz y maíz amarillo duro, en el primer caso, y por cacao, plátano y pastos, en el segundo. Las mayores instalaciones de papa se observaron en las provincias de Huánuco, Pachitea, Dos de Mayo y Ambo.

**CUADRO N° 3**  
**HUÁNUCO: SUPERFICIE SEMBRADA 1/**  
(Hectáreas)

	Campaña Agrícola 2/		Variación	
	2015-2016	2016-2017	Absoluta	Porcentual
<b>Cultivos Transitorios</b>	<b>108 545</b>	<b>118 059</b>	<b>9 514</b>	<b>8,8</b>
Papa Blanca	20 403	24 801	4 398	21,6
Papa Amarilla+Color	16 470	19 990	3 520	21,4
Maíz Amiláceo	13 897	12 790	-1 107	-8,0
Maíz A. Duro	10 681	11 236	556	5,2
Arroz Cáscara	8 839	10 543	1 704	19,3
Trigo	8 000	8 274	274	3,4
Cebada Grano	6 064	5 978	-87	-1,4
Yuca	4 733	4 646	-87	-1,8
Frijol Grano Seco	4 428	3 611	-817	-18,4
Haba Grano Seco	3 078	2 970	-108	-3,5
Otros	11 954	13 221	1 268	10,6
<b>Cultivos Permanentes</b>	<b>7 465</b>	<b>10 200</b>	<b>2 735</b>	<b>36,6</b>
Pasto Braquearia	4 390	5 242	852	19,4
Cacao	757	1 534	778	102,8
Avena Forrajera	921	982	61	6,6
Plátano	409	668	259	63,3
Camerun	0	242	242	-
Otros	988	1 532	544	55,0
<b>TOTAL</b>	<b>116 010</b>	<b>128 259</b>	<b>12 249</b>	<b>10,6</b>

1/ Cifras preliminares.

2/ De agosto a julio.

Fuente: Dirección Regional de Agricultura - Huánuco.

Elaboración: BCRP - Sucursal Huancayo. Departamento de Estudios Económicos.



## 1.2 Sector minería

- La actividad minera observó incremento por siete meses seguidos, creciendo en julio en 2,0 por ciento, ante la mayor producción de cobre (34,2 por ciento) y zinc (12,1 por ciento).
- Entre enero y julio, se expandió en 17,5 por ciento, influenciado por la mayor producción de concentrados mineros de cobre (29,8 por ciento) y zinc (31,0 por ciento). En el acumulado, a precios de 2007, la producción de zinc representó el 58 por ciento del VBP minero acumulado, seguido por plomo (20 por ciento), plata (15 por ciento) y cobre (6 por ciento).
- La producción del departamento se concentra en la minera Raura, ubicada en la cumbre de la Cordillera Occidental, entre los departamentos de Huánuco (provincia de Lauricocha, distrito de San Miguel de Cauri) y Lima (provincia de Oyón).

**CUADRO N° 4**  
**HUÁNUCO: SECTOR MINERÍA 1/**  
(Variación % real respecto a similar periodo del año anterior)

	Estructura Porcentual 2015 2/	Julio			Enero - Julio		
		2 016	2 017	Var. %	2 016	2 017	Var. %
Cobre (TMF)	5,1	158	212	34,2	1 047	1 358	29,8
Plomo (TMF)	26,3	1 921	1 646	-14,3	13 358	13 264	-0,7
Zinc (TMF)	50,4	3 563	3 994	12,1	23 730	31 093	31,0
Plata (Kg.f)	18,2	7 700	6 540	-15,1	46 719	46 155	-1,2
<b>TOTAL 1/</b>				<b>2,0</b>			<b>17,5</b>

1/ Cifras preliminares.

2/ A precios de 2007.

Fuente: MINEM.

Elaboración: BCRP - Sucursal Huancayo. Departamento de Estudios Económicos.

**GRÁFICO N° 1**  
**HUÁNUCO: CRECIMIENTO DE LA PRODUCCIÓN MINERA**  
(Variación % real respecto a similar mes del año anterior)

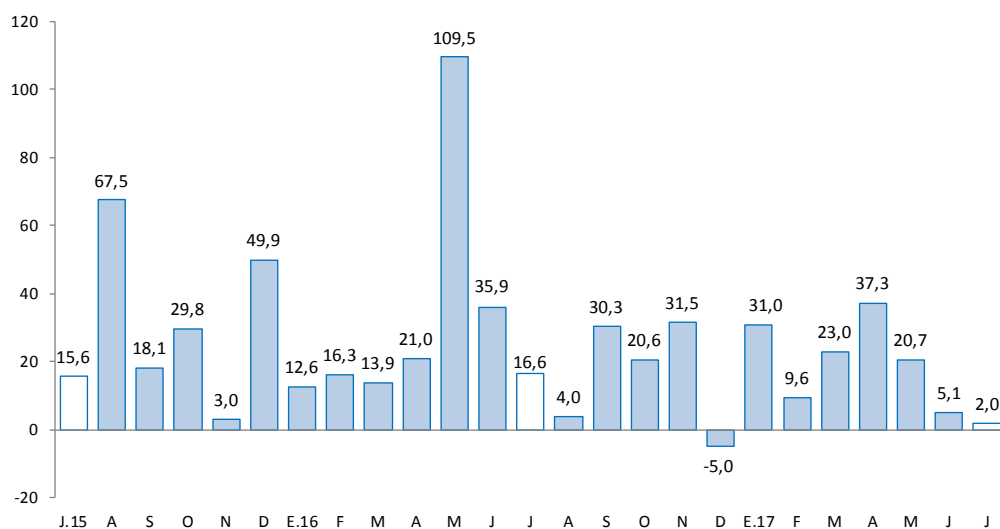

Fuente: MINEM.

Elaboración: BCRP - Sucursal Huancayo. Departamento de Estudios Económicos.



## 2. Otros indicadores sectoriales

### 2.1 Sector construcción

- Los despachos de cemento, a cargo de la empresa UNACEM (plantas Condorcocha y Atocongo, con las marcas Cemento Andino y Sol, respectivamente), decrecieron por veinticinco meses consecutivos, contrayéndose 4,0 por ciento en julio, debido a la inversión privada (entre ellas, la culminación de obras complementarias en la Central Hidroeléctrica de Chaglla), toda vez que la inversión pública del mes se expandió en 35,9 por ciento.
- Entre enero y julio, se contrajeron en 10,5 por ciento comparado a similar periodo de 2016, influenciado por una menor demanda, principalmente por la finalización de la construcción de la Central Hidroeléctrica Chaglla (efecto base). Esta hidroeléctrica fue desarrollada con una inversión de US\$ 1 247 millones, e inició sus operaciones comerciales a fines de setiembre de 2016. Contrariamente, la inversión pública de igual periodo creció en 15,9 por ciento.

**GRÁFICO N° 2**  
**HUÁNUCO: CRECIMIENTO DE LOS DESPACHOS DE CEMENTO**  
 (Variación % real respecto a similar mes del año anterior)

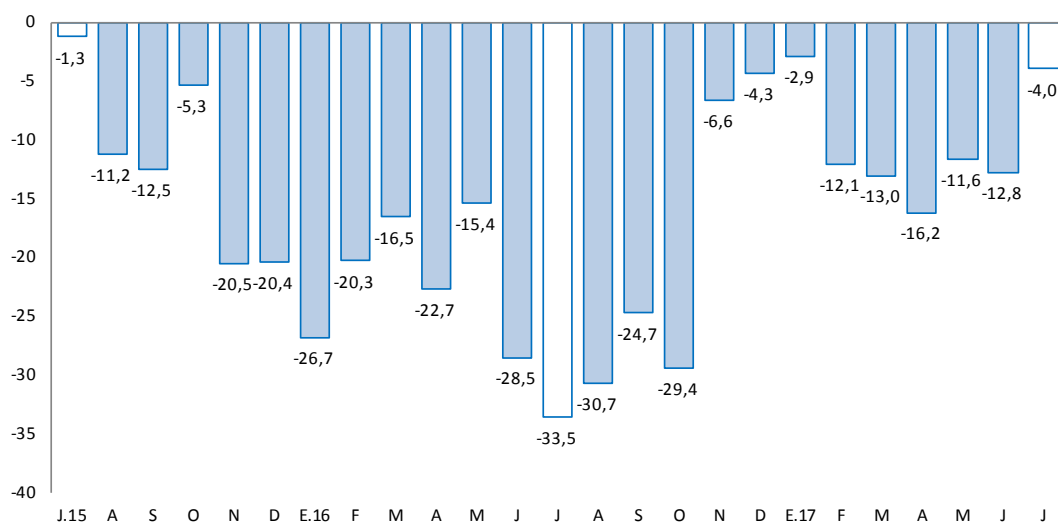

Fuente: UNACEM (Plantas Condorcocha y Atocongo).  
 Elaboración: BCRP - Sucursal Huancayo. Departamento de Estudios Económicos.

### 2.2 Arribos a los establecimientos de hospedaje

- En julio, el número de arribos a los establecimientos de hospedaje aumentó en 14,3 por ciento interanual, asociado a la mayor afluencia de visitantes nacionales (14,2 por ciento) y extranjeros (35,5 por ciento). Entre enero y julio, los arribos (458,6 miles) se incrementaron en 4,1 por ciento respecto a similar periodo de 2016, explicado por la mayor afluencia de visitantes nacionales (4,0 por ciento) y extranjeros (13,6 por ciento). De los atractivos turísticos registrados en Huánuco, sobresale Kotosh en donde se encuentra el “Templo de las Manos Cruzadas”, mientras que Tingo María cuenta con la “Cueva de las Lechuzas”, la “Cueva de las Pavas” y la “Bella Durmiente”.
- Del total de arribos entre enero y julio, el 99,5 por ciento fueron nacionales, de los cuales el 58 por ciento procedió del propio departamento, seguido de Lima Metropolitana (17 por ciento), Lima provincias (5 por ciento), Ucayali (4 por ciento), Pasco (4 por ciento), Junín (3 por ciento) y San Martín (3 por ciento). Asimismo, del total de visitantes extranjeros, el 27 por ciento procedió de Estados Unidos, seguido de Colombia (8 por ciento), Argentina (6 por ciento), España (6 por ciento), Italia (6 por ciento) y Alemania (5 por ciento), entre los principales.





**GRÁFICO N° 3**  
**HUÁNUCO: CRECIMIENTO DE ARRIBOS A ESTABLECIMIENTOS DE HOSPEDAJE**  
 (Variación %)

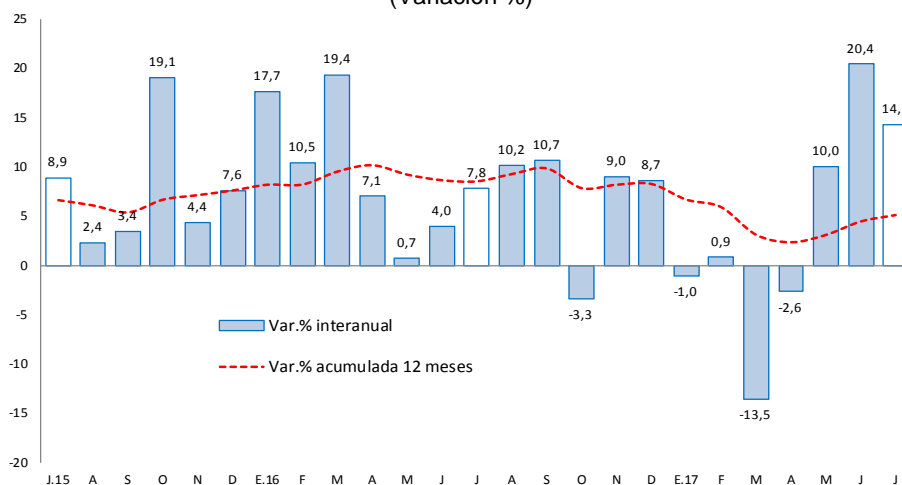

Fuente: MINCETUR.

Elaboración: BCRP - Sucursal Huancayo. Departamento de Estudios Económicos.

## II. SECTOR EXTERNO

### 1. Exportaciones

- Las exportaciones de Huánuco totalizaron US\$ 1 millón en julio, ligeramente superior en US\$ 0,1 millones (20,4 por ciento) respecto a similar mes de 2016, debido a la mayor oferta de productos tradicionales (US\$ 56 miles o 224,1 por ciento más) y de los no tradicionales (US\$ 88 miles o 12,9 por ciento más). En los productos **tradicionales**, el incremento se explicó por los mayores envíos de café en grano; mientras que en los **no tradicionales**, el incremento se relacionó a mayores envíos de productos agropecuarios, principalmente de cacao y sus derivados.

**CUADRO N° 5**  
**HUÁNUCO: EXPORTACIONES POR GRUPO DE PRODUCTOS 1/**  
 (Valor FOB en millones de US\$)

	Estructura %		Julio		Enero - Julio		
	2 015	2 016	2 017	Var. %	2 016	2 017	Var. %
<b>Productos Tradicionales</b>	<b>93,4</b>	<b>0</b>	<b>0</b>	<b>224,1</b>	<b>54</b>	<b>6</b>	<b>-89,6</b>
Agrícolas	2,0	0	0	224,1	1	0	-86,8
Mineros	91,4	0	0	-	53	6	-89,6
<b>Productos No Tradicionales</b>	<b>6,6</b>	<b>1</b>	<b>1</b>	<b>12,9</b>	<b>4</b>	<b>4</b>	<b>-5,8</b>
Agropecuarios	6,3	1	1	12,9	4	4	-5,5
Pesqueros	0,0	0	0	-	0	0	-
Textil	0,0	0	0	-	0	0	13 506,8
Maderas y papeles, y sus man.	0,0	0	0	-	0	0	-100,0
Químicos	0,0	0	0	-	0	0	92 723,5
Minerales no metálicos	0,0	0	0	-	0	0	-
Sidero-Metalúrgico y joyerías	0,0	0	0	-	0	0	-
Metal-Mecánicos	0,3	0	0	-	0	0	-100,0
Resto de otros no tradicionales	0,0	0	0	-	0	0	-100,0
<b>Total Exportaciones</b>	<b>100</b>	<b>1</b>	<b>1</b>	<b>20,4</b>	<b>58</b>	<b>10</b>	<b>-83,3</b>

1/ Cifras Preliminares.

Fuente: SUNAT.

Elaboración: BCRP - Sucursal Huancayo. Departamento de Estudios Económicos.

- Entre enero y julio, las ventas totalizaron US\$ 10 millones, menor en US\$ 48,3 millones (-83,3 por ciento) respecto a similar periodo de 2016, ante los menores envíos de productos tradicionales en US\$ 48 millones (-89,6 por ciento), y de los no tradicionales en US\$ 253 miles (-5,8 por ciento). En los **tradicionales**, la reducción se explicó por una menor oferta de concentrados mineros de zinc, siendo nulo en cobre, plata y plomo; además de los menores envíos de café. Respecto a los **no tradicionales**, se justificó por los menores envíos de productos agropecuarios, principalmente de los derivados de cacao.
- Los mayores envíos se destinaron a Japón (68 por ciento), Holanda (9 por ciento), Italia (8 por ciento) y Estados Unidos (2 por ciento); mientras que, según productos, las mayores ventas fueron de concentrados de zinc (57 por ciento), cacao y sus derivados (38 por ciento), además de flores y capullos (2 por ciento), entre los principales.

### III. CRÉDITOS Y DEPÓSITOS <sup>2</sup>

#### 1. Créditos

- Los créditos en Huánuco, al término de julio (S/ 1 593 millones), se incrementaron en 4,5 por ciento comparado a igual mes de 2016, y disminuyeron en 0,2 por ciento respecto al mes previo. El incremento interanual se explicó por mayores montos otorgados en créditos para consumo (14,2 por ciento) e hipotecario (2,1 por ciento), mientras que no varió los otorgados a empresas. En los créditos para consumo, se explicó por el Banco de la Nación, Banca Múltiple, Cajas Municipales, Financieras y Edpymes; y en los de tipo hipotecario, por el Banco de la Nación y las Cajas Municipales, disminuyendo en la Banca Múltiple. Respecto al mes previo, la contracción de 0,2 por ciento se debió a los menores créditos para empresa (-0,5 por ciento) y de tipo hipotecario (-0,1 por ciento), explicado en el primer caso por las menores colocaciones de Agrobanco (principalmente en la zona ceja de selva y selva del departamento) y la Banca Múltiple; mientras que en los de tipo hipotecario se relacionó a menores colocaciones de la Banca Múltiple.

**CUADRO N° 6**  
**HUÁNUCO: CRÉDITOS**  
(Saldos en millones de soles)

	Saldos en millones de soles		Tasas de crecimiento (%)	
	jun-17	jul-17	Mes	12 Meses
<b>Banco de la Nación 1/</b>	<b>103</b>	<b>105</b>	<b>1,5</b>	<b>13,0</b>
<b>Agrobanco 2/</b>	<b>59</b>	<b>59</b>	<b>-0,3</b>	<b>-13,8</b>
<b>Banca Múltiple</b>	<b>832</b>	<b>830</b>	<b>-0,2</b>	<b>1,9</b>
<b>Instituciones No Bancarias</b>	<b>601</b>	<b>599</b>	<b>-0,3</b>	<b>9,1</b>
Financieras	190	192	0,8	9,0
Cajas Municipales	385	380	-1,2	7,9
Cajas Rurales	24	25	2,8	-
Edpymes	2	2	14,5	-89,7
<b>Total</b>	<b>1 596</b>	<b>1 593</b>	<b>-0,2</b>	<b>4,5</b>
<b>Empresas</b>	<b>928</b>	<b>923</b>	<b>-0,5</b>	<b>0,0</b>
<b>Personas</b>	<b>668</b>	<b>670</b>	<b>0,3</b>	<b>11,3</b>
Consumo	521	524	0,5	14,2
Hipotecario	147	147	-0,1	2,1
En MN	1 544	1 542	-0,1	6,3
En ME	52	51	-1,5	-31,7

1/ Considera sólo los créditos de consumo e hipotecario.

2/ No considera los créditos a las demás empresas del sistema financiero.

Fuente: SBS y AFP.

Elaboración: BCRP - Sucursal Huancayo. Departamento de Estudios Económicos.

<sup>2</sup> Se presentan los saldos de los créditos y depósitos al cierre de operaciones de julio de 2017. Cabe destacar que los saldos de las cuentas expresadas en moneda extranjera se valúan al tipo de cambio constante de diciembre de 2016 (S/ 3,31 por dólar), a fin de aislar el efecto de la valuación cambiaria sobre los saldos en dicha moneda.

- Por **tipo de moneda**, un 96,8 por ciento fue otorgado en moneda nacional, los que interanualmente crecieron en 6,3 por ciento; mientras que en moneda extranjera (3,2 por ciento del total), disminuyó en 31,7 por ciento.

**GRÁFICO Nº 4**  
**HUÁNUCO: CRECIMIENTO DEL CRÉDITO DIRECTO**  
(Variación % respecto a similar mes del año anterior)

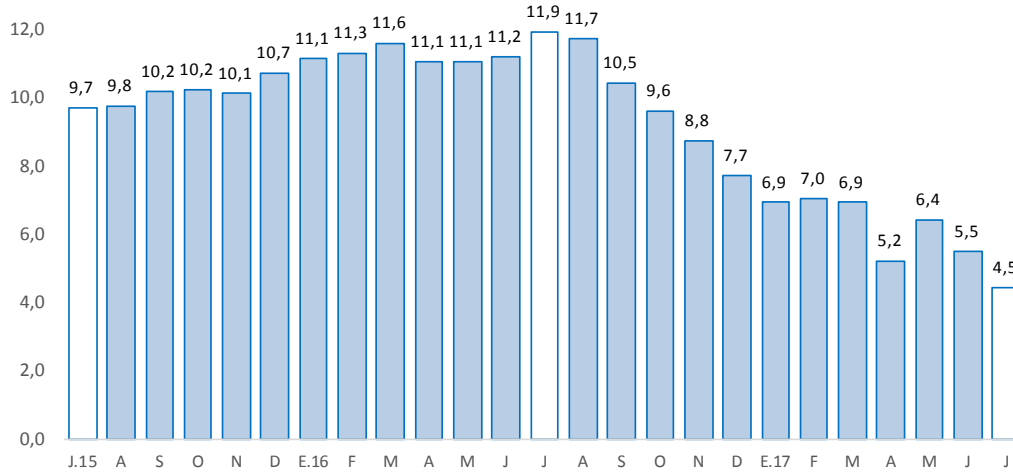

Fuente: SBS y AFP.

Elaboración: BCRP - Sucursal Huancayo. Departamento de Estudios Económicos.

- En cuanto a la **morosidad** en Huánuco, al mes de junio alcanzó 5,2 por ciento, menor en 0,3 de punto porcentual respecto a su similar del año pasado. Los mayores ratios se registraron en las Edpymes (13,6 por ciento), seguido de las Financieras (6,1 por ciento), Agrobanco (5,1 por ciento) y Banca Múltiple (5,1 por ciento).

**GRÁFICO Nº 5**  
**HUÁNUCO: TASA DE MOROSIDAD 1/ 2/**  
(Porcentaje)

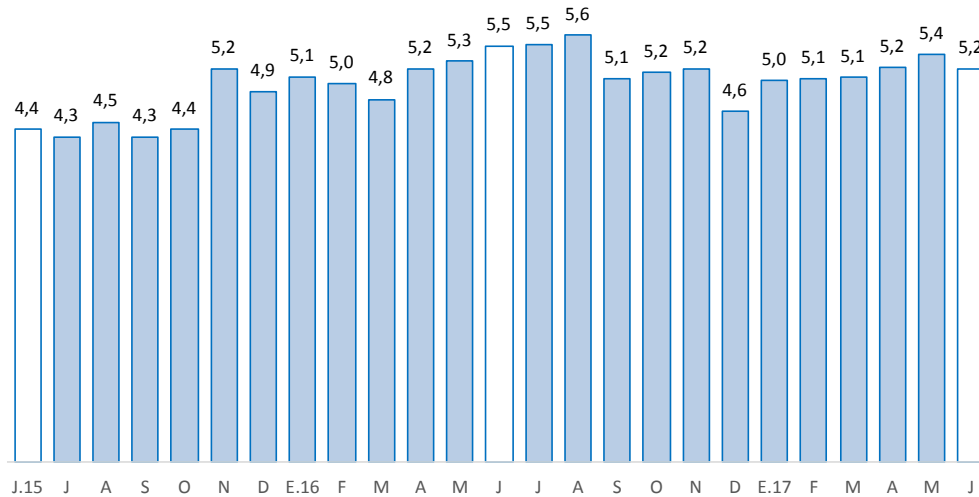

1/ Morosidad = (créditos vencidos + créditos en cobranza judicial) / colocaciones brutas.

2/ Preliminar.

Fuente: SBS y AFP.

Elaboración: BCRP - Sucursal Huancayo. Departamento de Estudios Económicos.



## 2. Depósitos

- Los depósitos, que sumaron S/ 810 millones, disminuyeron en 5,0 por ciento respecto de julio 2016, pero aumentaron en 0,3 por ciento comparado al mes previo. La caída interanual se debió a los menores montos en depósitos a la vista, en 26,1 por ciento (principalmente en el Banco de la Nación, al disminuir en 44,2 por ciento); no obstante, el incremento en los depósitos en ahorro y a plazo. Respecto al mes previo, aumentó en 0,3 por ciento, ante mayores depósitos en ahorro y a plazo.

**CUADRO Nº 7**  
**HUÁNUCO: DEPÓSITOS**  
(Saldos en millones de soles)

	Saldos en millones de soles		Tasas de crecimiento (%)	
	jun-17	jul-17	Mes	12 Meses
<b>Banco de la Nación</b>	<b>253</b>	<b>241</b>	<b>-4,4</b>	<b>-17,8</b>
<b>Banca Múltiple</b>	<b>431</b>	<b>441</b>	<b>2,5</b>	<b>-2,2</b>
<b>Instituciones No Bancarias</b>	<b>125</b>	<b>127</b>	<b>2,0</b>	<b>18,3</b>
Financieras	11	11	-1,8	11,5
Cajas Municipales	113	115	2,2	18,5
Cajas Rurales	0	1	34,4	-
<b>TOTAL</b>	<b>808</b>	<b>810</b>	<b>0,3</b>	<b>-5,0</b>
Vista	202	200	-1,1	-26,1
Ahorro	416	418	0,7	0,5
A plazo	190	191	0,9	15,6
En MN	706	711	0,7	-4,3
En ME	101	98	-2,8	-10,1

Fuente: SBS y AFP.

Elaboración: BCRP - Sucursal Huancayo. Departamento de Estudios Económicos.

**GRÁFICO Nº 6**  
**HUÁNUCO: CRECIMIENTO DE LOS DEPÓSITOS**  
(Variación % respecto a similar mes del año anterior)



Fuente: SBS y AFP.

Elaboración: BCRP - Sucursal Huancayo. Departamento de Estudios Económicos.



- Por **institución**, en el mes, destacó la Banca Múltiple con una participación de 54,5 por ciento de los depósitos; seguido del Banco de la Nación (29,8 por ciento) y las empresas no bancarias (15,7 por ciento).
- Por **tipo de moneda**, los depósitos estuvieron conformados en un 87,8 por ciento por moneda nacional y en 12,2 por ciento por moneda extranjera. Comparado a julio 2016, decrecieron los depósitos en moneda nacional (-4,3 por ciento) y en moneda extranjera (-10,1 por ciento). Los saldos en moneda extranjera sumaron US\$ 29,7 millones.

#### IV. EJECUCIÓN DEL PRESUPUESTO PÚBLICO

##### 1. Ejecución del Presupuesto Público de Gastos Corrientes

- La ejecución presupuestal del gasto corriente no financiero, neto de transferencias intergubernamentales, sumó en el mes S/ 163 millones, lo que significó un incremento de 10,9 por ciento respecto de similar mes del año anterior, debido a mayores gastos en todos los niveles de gobierno. En el conjunto, los mayores montos devengados se concentraron en pago a personal y obligaciones sociales, y compra de bienes y servicios.
- Entre enero y julio, sumó S/ 972 millones, mayor en 4,0 por ciento respecto a similar periodo de 2016, influenciado por el incremento en los saldos devengados en los gobiernos Nacional (3,4 por ciento más) y Regional (6,4 por ciento más), explicados en ambos casos por mayores remuneraciones; contrarrestado parcialmente por menores gastos en los municipios (2,1 por ciento menos en términos reales).

**CUADRO Nº 8**  
**HUÁNUCO: EJECUCIÓN DEL PRESUPUESTO PÚBLICO DE GASTOS CORRIENTES 1/ 2/**  
(Millones de soles)

	Julio			Enero - Julio		
	2 016	2 017	Var.% real	2 016	2 017	Var.% real
Gobierno Nacional	56	70	22,0	404	431	3,4
Gobierno Regional	67	70	1,7	381	418	6,4
Gobiernos locales	21	23	10,3	121	123	-2,1
<b>Total</b>	<b>143</b>	<b>163</b>	<b>10,9</b>	<b>905</b>	<b>972</b>	<b>4,0</b>

1/ Información actualizada al 31 de julio de 2017.

2/ Neto de transferencias intergubernamentales. Comprende pensiones y otros gastos corrientes.

Fuente: MEF.

Elaboración: BCRP - Sucursal Huancayo. Departamento de Estudios Económicos.

##### 2. Ejecución del Presupuesto Público de Inversiones

- La inversión pública en Huánuco totalizó S/ 90 millones en julio, mayor en S/ 26 millones (35,9 por ciento en términos reales) respecto a similar mes de 2016, influenciado por el Gobierno Nacional (32,0 por ciento de incremento) y las municipalidades (53,2 por ciento más); explicándose, en el primer caso, por mayores saldos devengados en los sectores transporte y educación; mientras que, en el segundo, por los rubros de saneamiento y educación. El resultado del mes se contrarrestó parcialmente por las menores inversiones del Gobierno Regional (-15,1 por ciento), influenciado por las reducciones en transporte y educación.

- Entre enero y julio, acumuló S/ 401 millones, mayor en 15,9 por ciento en términos reales respecto a similar periodo de 2016, explicado por el Gobierno Nacional (20,6 por ciento más) y las municipalidades (26,7 por ciento más); sostenido en el primer caso por los sectores transporte, vivienda y educación; y en el segundo, por saneamiento (S/ 51 millones más), transporte y vivienda. El resultado del acumulado se contrarrestó parcialmente por las menores inversiones del Gobierno Regional (20,0 por ciento menos), influenciado por los sectores salud, vivienda, educación y ambiente.

**CUADRO Nº 9**  
**HUÁNUCO: EJECUCIÓN DEL PRESUPUESTO PÚBLICO DE INVERSIONES 1/ 2/**  
(Millones de soles)

	Julio			Enero - Julio		
	2 016	2 017	Var.% real	2 016	2 017	Var.% real
Gobierno Nacional	16	22	32,0	93	116	20,6
Gobierno Regional	11	10	-15,1	65	54	-20,0
Gobiernos locales	37	59	53,2	177	231	26,7
<b>Total</b>	<b>65</b>	<b>90</b>	<b>35,9</b>	<b>335</b>	<b>401</b>	<b>15,9</b>

1/ Información actualizada al 31 de julio de 2017.

2/ Comprende la adquisición de activos no financieros

Fuente: MEF.

Elaboración: BCRP - Sucursal Huancayo. Departamento de Estudios Económicos.

**GRÁFICO Nº 7**  
**HUÁNUCO: CRECIMIENTO DE LA EJECUCIÓN DEL PRESUPUESTO PÚBLICO DE INVERSIONES**  
(Variación % real)

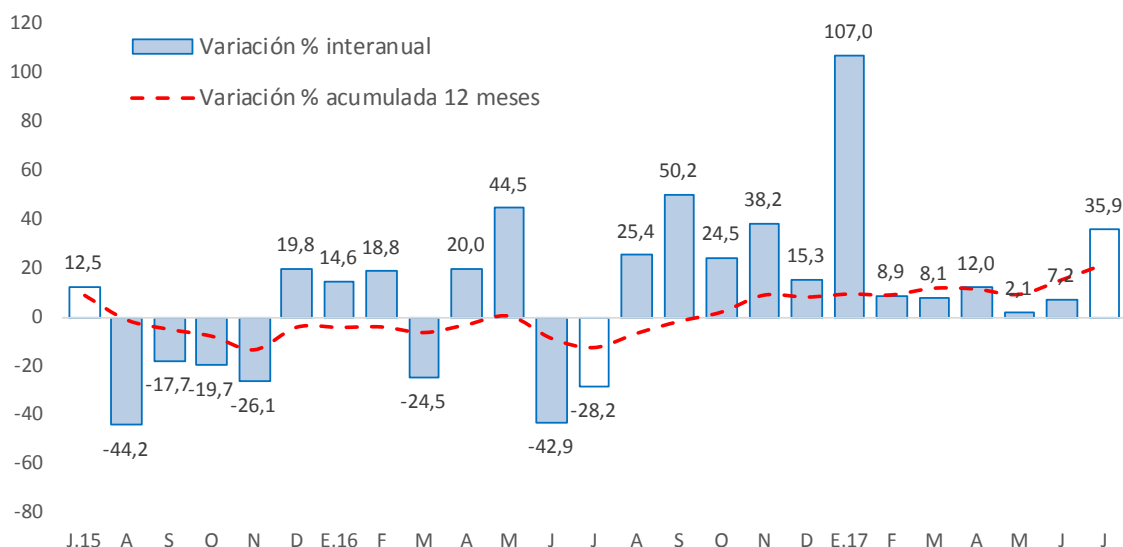

Fuente: MEF.

Elaboración: BCRP - Sucursal Huancayo. Departamento de Estudios Económicos.

- En cuanto al avance de la inversión pública, lo ejecutado entre enero y julio representó en la región el 28,1 por ciento de su Presupuesto Institucional Modificado (PIM), que sumó S/ 1 428 millones. Las municipalidades registraron un avance de 31,9 por ciento, seguido del Gobierno Nacional (27,9 por ciento) y el Gobierno Regional (18,7 por ciento).



### **Principales Proyectos**

- Entre los principales proyectos que se ejecutaron entre enero y julio, en el Gobierno Nacional destacaron la “Rehabilitación y mejoramiento de la carretera Puerto Bermúdez - San Alejandro” con un gasto de S/ 65,2 millones; “Mejoramiento de los servicios de instituciones educativas del distrito de Panao, provincia de Pachitea” con un gasto de S/ 3,5 millones; y “Mejoramiento de los servicios de instituciones educativas del distrito de Chaglla, provincia de Pachitea” con un gasto acumulado de S/ 3,1 millones.
- En el Gobierno Regional, sobresalieron la “Ampliación y mejoramiento del sistema de agua potable y alcantarillado de Pillcomarca, provincia de Huánuco” con un gasto de S/ 10,6 millones; “Mejoramiento de la capacidad resolutive de los servicios de salud del hospital regional Hermilio Valdizan de Huanuco-Nivel III-1” con un gasto de S/ 2,9 millones; y “Ampliación de los servicios de educación en la I.E. N° 33164 Felipe Huamán Poma de Ayala, distrito de Rupa Rupa, provincia de Leoncio Prado” con un gasto de S/ 2,8 millones.
- En los gobiernos locales, destacaron la “Creación del sistema integral de agua potable y alcantarillado en la localidad de Puerto Inca, distrito de Puerto Inca, provincia de Puerto Inca - Huánuco” con un gasto de S/ 5,7 millones; “Mejoramiento de la carretera vecinal del distrito de Tomay Kichwa, provincia de Ambo” con un gasto de S/ 4,0 millones; “Mejoramiento de los servicios de transitabilidad en el distrito de Santa María del Valle, provincia de Huánuco” con un gasto de S/ 3,9 millones; y la “Instalación, mejoramiento y ampliación de sistemas de saneamiento de agua potable y tratamiento de excretas de los caseríos del distrito de Baños, provincia de Lauricocha” con un gasto de S/ 3,6 millones.

## V. ANEXOS





ANEXO 1

HUÁNUCO: PRODUCCIÓN AGROPECUARIA 1/  
(En toneladas métricas)

CULTIVOS	2 016						2 017							CULTIVOS
	JUL	AGO	SET	OCT	NOV	DIC	ENE	FEB	MAR	ABR	MAY	JUN	JUL	
<b>AGRÍCOLA</b>														<b>AGRÍCOLA</b>
<b>CONSUMO INTERNO</b>														<b>CONSUMO INTERNO</b>
Ajo	3	0	0	0	0	3	0	0	0	0	60	47	0	Ajo
Arroz Cáscara	2 968	4 751	5 411	6 073	5 250	3 414	6 157	7 207	8 550	5 491	5 255	2 655	2 852	Arroz Cáscara
Arveja Grano Seco	219	123	69	2	0	0	0	0	0	122	155	295	428	Arveja Grano Seco
Arveja Grano Verde	911	939	779	724	474	978	1 123	1 226	1 545	2 372	2 078	2 044	1 120	Arveja Grano Verde
Camote	174	193	362	215	188	141	133	234	278	241	407	294	257	Camote
Cebada Grano	3 581	949	18	0	0	0	0	0	0	0	820	2 206	3 815	Cebada Grano
Cebolla	24	0	0	63	14	28	0	18	28	372	322	148	73	Cebolla
Frijol Grano Seco	1 424	1 217	337	172	91	257	333	262	20	54	208	747	955	Frijol Grano Seco
Granadilla	679	508	236	187	148	114	60	112	251	496	750	793	684	Granadilla
Haba Grano Seco	1 162	323	15	0	10	0	0	0	0	24	103	1 012	1 443	Haba Grano Seco
Haba Grano Verde	209	360	202	118	32	8	17	85	525	933	833	544	325	Haba Grano Verde
Maíz Amiláceo	3 833	1 411	172	0	0	0	0	0	0	10	1 098	4 515	4 893	Maíz Amiláceo
Maíz Choclo	45	131	141	104	121	45	43	156	1 203	1 409	839	396	218	Maíz Choclo
Naranja	2 220	2 408	1 516	1 002	756	354	120	175	255	450	916	1 681	2 190	Naranja
Oca	119	11	0	0	0	0	0	0	117	422	1 975	2 026	222	Oca
Olluco	474	12	0	0	0	51	1 169	3 270	2 935	4 618	3 991	2 834	496	Olluco
Papa Blanca	8 929	7 339	17 550	33 665	45 141	34 275	36 807	29 512	32 003	63 175	35 272	15 478	7 769	Papa Blanca
Papa Amarilla+Color	4 808	3 952	9 450	18 128	24 306	18 456	15 319	17 345	18 412	23 102	33 796	20 436	12 771	Papa Amarilla+Color
Papaya	323	332	335	333	344	357	307	312	332	334	315	293	288	Papaya
Piña	645	742	836	992	1 088	1 042	596	1 473	525	509	487	479	472	Piña
Plátano	17 398	17 352	17 127	17 253	17 356	17 441	17 602	17 659	17 831	17 877	17 806	17 706	17 607	Plátano
Tomate	69	168	192	256	36	157	23	110	124	71	110	91	115	Tomate
Trigo	3 205	1 256	196	7	25	0	0	0	0	0	638	2 974	4 376	Trigo
Yuca	4 615	4 596	4 633	4 365	4 695	3 912	4 166	4 432	4 541	5 172	5 817	5 077	4 542	Yuca
Zanahoria	251	342	314	295	46	54	200	956	382	565	426	536	1 005	Zanahoria
Zapallo	146	50	172	68	139	51	781	1 329	1 647	1 464	523	703	174	Zapallo
Otros Cons. Interno	2 491	1 769	2 096	2 107	2 474	2 865	2 500	3 096	3 393	3 654	4 461	4 742	2 797	Otros Cons. Interno
<b>INDUSTRIAL Y/O EXP.</b>														<b>INDUSTRIAL Y/O EXP.</b>
Cacao	649	527	521	499	481	469	618	698	796	852	1 006	1 069	855	Cacao
Café	1 344	736	357	128	43	13	173	380	709	1 089	1 677	1 944	1 615	Café
Maíz A. Duro	3 531	3 028	3 164	5 130	1 308	2 243	8 971	8 545	5 012	2 693	1 074	430	1 238	Maíz A. Duro
Otros Industrial y/o Exp.	1 658	1 635	1 591	1 597	1 595	1 521	1 610	1 666	1 732	1 782	1 802	1 882	1 855	Otros Industrial y/o Exp.
<b>PECUARIO</b>														<b>PECUARIO</b>
<b>CARNE 2/</b>														<b>CARNE 2/</b>
Carne Ave	136	110	106	102	101	114	89	85	85	98	97	139	118	Carne Ave
Carne Ovino	158	157	145	146	133	141	128	130	143	142	145	150	168	Carne Ovino
Carne Porcino	718	669	581	591	541	633	426	383	559	586	621	542	696	Carne Porcino
Carne Vacuno	2 016	1 849	1 935	1 725	1 613	1 713	1 517	1 521	1 645	1 837	1 840	1 636	1 963	Carne Vacuno
Carne Caprino	23	23	20	19	16	21	17	17	16	17	20	19	26	Carne Caprino
Carne Alpaca	3	2	2	2	2	2	2	2	2	2	3	2	3	Carne Alpaca
Carne Llama	0	0	0	0	0	0	0	0	0	0	0	0	1	Carne Llama
Huevo	106	112	115	114	115	119	117	117	116	113	114	109	106	Huevo
Leche	3 793	3 707	3 472	3 431	3 466	3 674	4 348	3 878	4 297	4 188	4 233	4 061	4 074	Leche
Lana	13	2	61	26	17	2	3	16	31	8	3	20	9	Lana
<b>FIBRA</b>														<b>FIBRA</b>
Fibra de Alpaca	0	0	0	1	1	1	0	0	0	1	0	0	0	Fibra de Alpaca
Fibra de Llama	0	0	0	0	0	0	0	0	0	0	0	0	0	Fibra de Llama

1/ Cifras preliminares.

2/ Peso Neto, no de animales en pie.

Fuente: MINAGRI.

Elaboración: BCRP - Sucursal Huancayo. Departamento de Estudios Económicos.



**ANEXO 2**

**HUÁNUCO: PRODUCCIÓN MINERA METÁLICA 1/**  
(Contenido fino)

Producción Metálica Concentración	2 016						2 017							Producción Metálica Concentración
	JUL	AGO	SET	OCT	NOV	DIC	ENE	FEB	MAR	ABR	MAY	JUN	JUL	
COBRE (TMF)	158	111	154	165	145	166	162	159	199	271	184	171	212	COBRE (TMF)
PLATA (Kg.f)	7 700	6 298	6 811	6 406	6 579	6 124	5 913	5 979	6 901	7 088	7 086	6 648	6 540	PLATA (Kg.f)
ZINC (TMF)	3 563	3 029	4 052	4 048	3 861	4 385	4 125	4 263	4 712	4 648	4 795	4 557	3 994	ZINC (TMF)
PLOMO (TMF)	1 921	2 162	2 517	2 090	1 980	2 023	1 969	1 919	1 750	1 958	2 106	1 915	1 646	PLOMO (TMF)

1/ Cifras preliminares.

Fuente: MINEM.

Elaboración: BCRP - Sucursal Huancayo. Departamento de Estudios Económicos.

ANEXO 3

**HUÁNUCO: EXPORTACIONES FOB POR TIPO DE PRODUCTOS 1/**  
(Millones US\$)

TIPO	2 016						2 017							TIPO	
	JUL	AGO	SET	OCT	NOV	DIC	ENE	FEB	MAR	ABR	MAY	JUN	JUL		
<b>Productos Tradicionales</b>	<b>0</b>	<b>0</b>	<b>0</b>	<b>0</b>	<b>0</b>	<b>0</b>	<b>0</b>	<b>0</b>	<b>6</b>	<b>0</b>	<b>0</b>	<b>0</b>	<b>0</b>	<b>0</b>	<b>Productos Tradicionales</b>
Agrícolas	0	0	0	0	0	0	0	0	0	0	0	0	0	0	Agrícolas
Mineros	0	0	0	0	0	0	0	0	6	0	0	0	0	0	Mineros
<b>Productos No Tradicionales</b>	<b>1</b>	<b>0</b>	<b>1</b>	<b>1</b>	<b>1</b>	<b>1</b>	<b>1</b>	<b>1</b>	<b>0</b>	<b>0</b>	<b>1</b>	<b>1</b>	<b>1</b>	<b>1</b>	<b>Productos No Tradicionales</b>
Agropecuarios	1	0	1	1	1	1	1	1	0	0	1	1	1	1	Agropecuarios
Pesqueros	0	0	0	0	0	0	0	0	0	0	0	0	0	0	Pesqueros
Textil	0	0	0	0	0	0	0	0	0	0	0	0	0	0	Textil
Maderas y papeles, y sus manuf.	0	0	0	0	0	0	0	0	0	0	0	0	0	0	Maderas y papeles, y sus manuf.
Quimicos	0	0	0	0	0	0	0	0	0	0	0	0	0	0	Quimicos
Minerales no metálicos	0	0	0	0	0	0	0	0	0	0	0	0	0	0	Minerales no metálicos
Sidero-Metalúrgico y joyerías	0	0	0	0	0	0	0	0	0	0	0	0	0	0	Sidero-Metalúrgico y joyerías
Metal-Mecánicos	0	0	0	0	0	0	0	0	0	0	0	0	0	0	Metal-Mecánicos
Resto de otros no tradicionales	0	0	0	0	0	0	0	0	0	0	0	0	0	0	Resto de otros no tradicionales
<b>TOTAL EXPORTACIONES</b>	<b>1</b>	<b>1</b>	<b>1</b>	<b>1</b>	<b>1</b>	<b>1</b>	<b>1</b>	<b>1</b>	<b>6</b>	<b>0</b>	<b>1</b>	<b>1</b>	<b>1</b>	<b>1</b>	<b>TOTAL EXPORTACIONES</b>

1/ Cifras Preliminares.

Fuente: SUNAT.

Elaboración: BCRP - Sucursal Huancayo. Departamento de Estudios Económicos.



ANEXO 4

**HUÁNUCO: EXPORTACIONES FOB DE PRODUCTOS NO TRADICIONALES 1/**  
(Millones US\$ valor FOB)

TIPO	2 016						2 017							TIPO
	JUL	AGO	SET	OCT	NOV	DIC	ENE	FEB	MAR	ABR	MAY	JUN	JUL	
<b>Agropecuarios</b>	1	0	1	1	1	1	1	1	0	0	1	1	1	<b>Agropecuarios</b>
<b>Cacao</b>	1	0	1	1	1	0	1	1	0	0	1	1	1	<b>Cacao</b>
Chocolate	0	0	0	0	0	0	0	0	0	0	0	0	0	Chocolate
Pasta de cacao	0	0	0	0	0	0	0	0	0	0	0	0	0	Pasta de cacao
Manteca de cacao	0	0	0	0	0	0	0	0	0	0	0	0	0	Manteca de cacao
Cacao en grano y en polvo	0	0	0	0	0	0	0	0	0	0	0	0	0	Cacao en grano y en polvo
Resto de cacao	1	0	1	0	1	0	1	0	0	0	1	1	1	Resto de cacao
Quinoa	0	0	0	0	0	0	0	0	0	0	0	0	0	Quinoa
Tara	0	0	0	0	0	0	0	0	0	0	0	0	0	Tara
Flores y capullos	0	0	0	0	0	0	0	0	0	0	0	0	0	Flores y capullos
Semillas	0	0	0	0	0	0	0	0	0	0	0	0	0	Semillas
Resto	0	0	0	0	0	0	0	0	0	0	0	0	0	Resto
<b>Pesquero</b>	0	0	0	0	0	0	0	0	0	0	0	0	0	<b>Pesquero</b>
Crustaceo y molusco congelado	0	0	0	0	0	0	0	0	0	0	0	0	0	Crustaceo y molusco congelado
Pescado seco	0	0	0	0	0	0	0	0	0	0	0	0	0	Pescado seco
Resto	0	0	0	0	0	0	0	0	0	0	0	0	0	Resto
<b>Textiles</b>	0	0	0	0	0	0	0	0	0	0	0	0	0	<b>Textiles</b>
<b>Maderas y papeles, y sus manuf.</b>	0	0	0	0	0	0	0	0	0	0	0	0	0	<b>Maderas y papeles, y sus manuf.</b>
Madera aserrada	0	0	0	0	0	0	0	0	0	0	0	0	0	Madera aserrada
Tablillas y frisos para parques	0	0	0	0	0	0	0	0	0	0	0	0	0	Tablillas y frisos para parques
Papel	0	0	0	0	0	0	0	0	0	0	0	0	0	Papel
Resto	0	0	0	0	0	0	0	0	0	0	0	0	0	Resto
<b>Químicos</b>	0	0	0	0	0	0	0	0	0	0	0	0	0	<b>Químicos</b>
<b>Minerales no metálicos</b>	0	0	0	0	0	0	0	0	0	0	0	0	0	<b>Minerales no metálicos</b>
<b>Sidero-Metalúrgico y Joyerías</b>	0	0	0	0	0	0	0	0	0	0	0	0	0	<b>Sidero-Metalúrgico y Joyerías</b>
<b>Metal-Mecánicos</b>	0	0	0	0	0	0	0	0	0	0	0	0	0	<b>Metal-Mecánicos</b>
<b>Resto de otros no tradicionales</b>	0	0	0	0	0	0	0	0	0	0	0	0	0	<b>Resto de otros no tradicionales</b>
<b>TOTAL</b>	1	0	1	1	1	1	1	1	0	0	1	1	1	<b>TOTAL</b>

1/ Cifras Preliminares.

Fuente: SUNAT.

Elaboración: BCRP - Sucursal Huancayo. Departamento de Estudios Económicos.



ANEXO 5

HUÁNUCO: INGRESOS CORRIENTES DEL GOBIERNO CENTRAL  
(Millones de soles)

	2 016						2 017							
	JUL	AGO	SET	OCT	NOV	DIC	ENE	FEB	MAR	ABR	MAY	JUN	JUL	
<b>I. INGRESOS TRIBUTARIOS</b>	8	10	10	9	10	10	14	9	9	8	9	8	9	<b>I. INGRESOS TRIBUTARIOS</b>
<b>1). Impuesto a la Renta</b>	5	6	6	6	6	6	8	5	6	5	6	5	5	<b>1). Impuesto a la Renta</b>
Personas Naturales	1	2	2	2	2	2	2	2	2	2	2	2	2	Personas Naturales
Personas Jurídicas	3	4	4	4	4	4	6	4	3	2	3	3	3	Personas Jurídicas
Regularización	1	0	0	0	0	0	0	0	1	1	1	0	0	Regularización
<b>2). Impuesto a las Importaciones</b>	0	0	0	0	0	0	0	0	0	0	0	0	0	<b>2). Impuesto a las Importaciones</b>
<b>3). Impuesto General a las Ventas</b>	1	2	2	2	2	2	4	3	2	1	2	2	2	<b>3). Impuesto General a las Ventas</b>
<b>4). Imp. Selectivo al Consumo (ISC)</b>	0	0	0	0	0	0	0	0	0	0	0	0	0	<b>4). Imp. Selectivo al Consumo (ISC)</b>
<b>5). Otros Ingresos Tributarios</b>	1	2	2	1	1	1	2	1	1	2	1	1	1	<b>5). Otros Ingresos Tributarios</b>
<b>II. INGRESOS NO TRIBUTARIOS</b>	0	0	0	0	0	0	0	0	0	0	0	0	0	<b>II. INGRESOS NO TRIBUTARIOS</b>
<b>TOTAL INGRESOS (I+II)</b>	8	10	10	9	10	10	14	9	9	8	9	8	9	<b>TOTAL INGRESOS (I+II)</b>

Fuente: SUNAT.

Elaboración: BCRP - Sucursal Huancayo. Departamento de Estudios Económicos.

**ANEXO 6**

**HUÁNUCO: EJECUCIÓN DEL PRESUPUESTO PÚBLICO DEL GOBIERNO NACIONAL 1/**  
(Millones de soles)

	2016						2017							
	JUL	AGO	SET	OCT	NOV	DIC	ENE	FEB	MAR	ABR	MAY	JUN	JUL	
<b>GASTOS NO FINANCIEROS</b>	<b>72</b>	<b>79</b>	<b>75</b>	<b>103</b>	<b>77</b>	<b>150</b>	<b>51</b>	<b>69</b>	<b>81</b>	<b>79</b>	<b>82</b>	<b>98</b>	<b>92</b>	<b>GASTOS NO FINANCIEROS</b>
<b>a. GASTOS CORRIENTES</b>	<b>56</b>	<b>59</b>	<b>47</b>	<b>65</b>	<b>48</b>	<b>100</b>	<b>37</b>	<b>54</b>	<b>64</b>	<b>61</b>	<b>66</b>	<b>79</b>	<b>70</b>	<b>a. GASTOS CORRIENTES</b>
1. Personal y Obligaciones Sociales	20	15	16	15	17	20	27	18	20	19	18	18	21	1. Personal y Obligaciones Sociales
2. Pensiones y Otras Prest. Sociales	8	3	3	4	2	6	4	4	3	4	3	3	7	2. Pensiones y Otras Prest. Sociales
3. Bienes y Servicios	13	20	17	22	20	51	5	19	24	13	20	26	32	3. Bienes y Servicios
4. Donaciones y Transferencias 2/	1	0	0	0	0	0	0	0	0	6	0	0	0	4. Donaciones y Transferencias
5. Otros Gastos Corrientes	14	21	11	24	10	23	1	13	17	19	24	32	10	5. Otros Gastos Corrientes
<b>b. GASTOS DE CAPITAL</b>	<b>16</b>	<b>20</b>	<b>28</b>	<b>38</b>	<b>28</b>	<b>50</b>	<b>13</b>	<b>16</b>	<b>16</b>	<b>18</b>	<b>16</b>	<b>19</b>	<b>22</b>	<b>b. GASTOS DE CAPITAL</b>
1. Adquisición de Activos No Financieros	16	19	27	37	27	49	13	14	15	18	16	19	22	1. Adquisición de Activos No Financieros
2. Otros gastos de capital 3/	0	1	1	1	1	1	0	2	2	0	0	0	0	2. Otros gastos de capital

1/ Información actualizada al 31 de julio de 2017.

2/ Neto de transferencias intergubernamentales.

3/ Incluye donaciones y transferencias.

Fuente: MEF.

Elaboración: BCRP - Sucursal Huancayo. Departamento de Estudios Económicos.

**ANEXO 7**

**HUÁNUCO: EJECUCIÓN DEL PRESUPUESTO PÚBLICO DEL GOBIERNO REGIONAL 1/**  
(Millones de soles)

	2016						2017							
	JUL	AGO	SET	OCT	NOV	DIC	ENE	FEB	MAR	ABR	MAY	JUN	JUL	
<b>GASTOS NO FINANCIEROS</b>	<b>78</b>	<b>78</b>	<b>78</b>	<b>83</b>	<b>95</b>	<b>173</b>	<b>57</b>	<b>54</b>	<b>66</b>	<b>69</b>	<b>73</b>	<b>74</b>	<b>80</b>	<b>GASTOS NO FINANCIEROS</b>
<b>a. GASTOS CORRIENTES</b>	<b>67</b>	<b>57</b>	<b>59</b>	<b>62</b>	<b>67</b>	<b>113</b>	<b>55</b>	<b>48</b>	<b>59</b>	<b>60</b>	<b>63</b>	<b>63</b>	<b>70</b>	<b>a. GASTOS CORRIENTES</b>
1. Personal y Obligaciones Sociales	45	39	40	39	45	69	45	36	41	44	44	44	49	1. Personal y Obligaciones Sociales
2. Pensiones y Otras Prest. Sociales	4	3	3	3	4	8	4	3	4	3	3	3	4	2. Pensiones y Otras Prest. Sociales
3. Bienes y Servicios	17	14	16	18	18	34	5	9	14	12	13	14	16	3. Bienes y Servicios
4. Otros Gastos Corrientes	0	1	0	2	1	2	0	0	0	0	2	2	0	4. Otros Gastos Corrientes
<b>b. GASTOS DE CAPITAL</b>	<b>11</b>	<b>21</b>	<b>19</b>	<b>21</b>	<b>28</b>	<b>60</b>	<b>2</b>	<b>6</b>	<b>7</b>	<b>9</b>	<b>10</b>	<b>10</b>	<b>10</b>	<b>b. GASTOS DE CAPITAL</b>
1. Adquisición de Activos No Financieros	11	21	19	21	28	60	2	6	7	9	10	10	10	1. Adquisición de Activos No Financieros
2. Otros gastos de capital 2/	0	0	0	0	0	0	0	0	1	0	0	0	0	2. Otros gastos de capital

1/ Información actualizada al 31 de julio de 2017.

2/ Incluye donaciones y transferencias.

Fuente: MEF.

Elaboración: BCRP - Sucursal Huancayo. Departamento de Estudios Económicos.

**ANEXO 8**

**HUÁNUCO: EJECUCIÓN DEL PRESUPUESTO PÚBLICO DE LOS GOBIERNOS LOCALES 1/**

(Millones de soles)

	2016						2017							
	JUL	AGO	SET	OCT	NOV	DIC	ENE	FEB	MAR	ABR	MAY	JUN	JUL	
<b>GASTOS NO FINANCIEROS</b>	<b>58</b>	<b>49</b>	<b>67</b>	<b>45</b>	<b>73</b>	<b>186</b>	<b>17</b>	<b>39</b>	<b>58</b>	<b>46</b>	<b>58</b>	<b>54</b>	<b>83</b>	<b>GASTOS NO FINANCIEROS</b>
<b>a. GASTOS CORRIENTES</b>	<b>21</b>	<b>21</b>	<b>21</b>	<b>19</b>	<b>19</b>	<b>38</b>	<b>10</b>	<b>13</b>	<b>18</b>	<b>16</b>	<b>21</b>	<b>20</b>	<b>23</b>	<b>a. GASTOS CORRIENTES</b>
1. Personal y Obligaciones Sociales	5	4	4	4	4	5	4	4	4	4	4	4	5	1. Personal y Obligaciones Sociales
2. Pensiones y Otras Prest. Sociales	2	2	2	2	2	5	0	0	0	1	2	2	2	2. Pensiones y Otras Prest. Sociales
3. Bienes y Servicios	14	14	14	12	13	24	6	9	14	11	14	14	16	3. Bienes y Servicios
4. Donaciones y Transferencias	0	1	0	1	0	4	0	0	0	0	0	0	0	4. Donaciones y Transferencias
5. Otros Gastos Corrientes	0	0	0	0	0	0	0	0	0	0	0	0	0	5. Otros Gastos Corrientes
<b>b. GASTOS DE CAPITAL</b>	<b>37</b>	<b>29</b>	<b>46</b>	<b>27</b>	<b>54</b>	<b>148</b>	<b>7</b>	<b>26</b>	<b>39</b>	<b>30</b>	<b>37</b>	<b>33</b>	<b>59</b>	<b>b. GASTOS DE CAPITAL</b>
1. Adquisición de Activos No Financieros	37	29	46	27	54	148	7	26	39	30	37	33	59	1. Adquisición de Activos No Financieros
2. Otros gastos de capital 2/	0	0	0	0	0	0	0	0	0	0	0	0	0	2. Otros gastos de capital

1/ Información actualizada al 31 de julio de 2017.

2/ Incluye donaciones y transferencias.

Fuente: MEF.

Elaboración: BCRP - Sucursal Huancayo. Departamento de Estudios Económicos.



**ANEXO 9**

**HUÁNUCO: MOROSIDAD 1/**  
(En porcentajes)

ENTIDADES FINANCIERAS	2 016							2 017						ENTIDADES FINANCIERAS
	JUN	JUL	AGO	SET	OCT	NOV	DIC	ENE	FEB	MAR	ABR	MAY	JUN	
<b>I. BANCA MÚLTIPLE</b>	<b>6,8</b>	<b>6,8</b>	<b>7,0</b>	<b>5,9</b>	<b>5,6</b>	<b>5,8</b>	<b>4,9</b>	<b>5,2</b>	<b>5,1</b>	<b>5,3</b>	<b>5,1</b>	<b>5,2</b>	<b>5,1</b>	<b>I. BANCA MÚLTIPLE</b>
<b>II. INSTITUCIONES NO BANCARIAS</b>														<b>II. INSTITUCIONES NO BANCARIAS</b>
Financieras	5,3	5,1	5,3	5,5	5,6	5,3	4,9	5,3	5,5	5,6	6,0	6,1	6,1	Financieras
Cajas Municipales	4,3	4,5	4,5	4,7	4,9	5,1	4,7	5,5	6,0	5,5	6,0	6,3	5,8	Cajas Municipales
Cajas Rurales	-	-	-	-	-	-	-	-	-	-	-	-	4,4	Cajas Rurales
EDPYMEs	4,9	5,0	4,5	4,9	5,3	5,0	5,0	5,3	5,4	5,1	5,2	5,1	13,6	EDPYMEs
<b>III. ENTIDADES ESTATALES</b>														<b>III. ENTIDADES ESTATALES</b>
Banco de la Nación 2/	1,6	1,6	1,6	1,7	1,6	1,8	1,7	1,7	1,8	1,7	1,8	1,8	1,9	Banco de la Nación 2/
Agrobanco 3/	2,1	2,2	2,1	1,9	4,2	3,3	4,7	4,6	3,7	4,0	5,3	5,3	5,1	Agrobanco 3/
<b>TOTAL</b>	<b>5,5</b>	<b>5,5</b>	<b>5,6</b>	<b>5,1</b>	<b>5,2</b>	<b>5,2</b>	<b>4,6</b>	<b>5,0</b>	<b>5,1</b>	<b>5,1</b>	<b>5,2</b>	<b>5,4</b>	<b>5,2</b>	<b>TOTAL</b>

1/ Cifras preliminares.

2/ Sólo considera los créditos de consumo e hipotecario.

3/ No considera los créditos a las demás empresas del sector.

Fuente: SBS y AFP.

Elaboración: BCRP - Sucursal Huancayo. Departamento de Estudios Económicos.