

BANCO CENTRAL DE RESERVA DEL PERÚ
SUCURSAL HUANCAYO



HUÁNUCO: Síntesis de Actividad Económica
Abril 2017¹

Departamento de Estudios Económicos

¹ En el presente informe participaron Francisco Callupe Casaño y Joel Jovani Turco Quinto.

ÍNDICE

	<i>Página</i>
RESUMEN EJECUTIVO.....	3
I. ACTIVIDAD PRODUCTIVA.....	5
1. Actividad primaria.....	5
1.1 Sector agropecuario.....	5
1.2 Sector minería.....	7
2. Otros indicadores sectoriales.....	8
2.1 Sector construcción.....	8
2.2 Arribos a los establecimientos de hospedaje.....	8
II. SECTOR EXTERNO.....	9
1. Exportaciones.....	9
III. CRÉDITOS Y DEPÓSITOS.....	10
1. Créditos.....	10
2. Depósitos.....	12
IV. EJECUCIÓN DEL PRESUPUESTO PÚBLICO.....	13
1. Ejecución del Presupuesto Público de Gastos Corrientes.....	13
2. Ejecución del Presupuesto Público de Inversiones.....	13
V. ANEXOS.....	16



RESUMEN EJECUTIVO

Principales hechos de importancia

- En abril, el **sector minero** se incrementó en 37,3 por ciento interanual, sumando cuatro meses de resultados positivos, debido a la mayor producción de cobre, plomo, zinc y plata. Asimismo, la producción **agropecuaria** creció en 13,0 por ciento interanual, ante los resultados positivos de los sub sectores agrícola (15,1 por ciento) y pecuario (4,3 por ciento).
- En cuanto a los **otros indicadores de actividad económica**, destacó en abril, el incremento del crédito directo total (5,2 por ciento); crédito de consumo (11,1 por ciento); crédito hipotecario (3,8 por ciento); y la inversión pública (12,1 por ciento).

Actividad primaria

- El **sector agropecuario** registró un resultado positivo al crecer 13,0 por ciento interanual durante abril, justificado por el incremento de los sub sectores agrícola (15,1 por ciento) y pecuario (4,3 por ciento); en el primer caso, explicado por papa (blanca y amarilla), arroz cáscara, arveja grano verde, plátano, yuca, olluco, café y cacao; y en el segundo, por la mayor oferta de leche de vacuno, huevo y carnes de, vacuno, porcino, ovino, caprino y alpaca. Entre enero y abril, aumentó en 15,7 por ciento, sustentado por la mayor oferta de las actividades agrícola (19,9 por ciento) y pecuaria (1,2 por ciento).
- La **actividad minera** se incrementó en 37,3 por ciento durante abril, sumando cuatro meses de continuo crecimiento, ante la mayor producción de cobre (89,8 por ciento), plomo (13,9), zinc (56,4 por ciento) y plata (2,7 por ciento). Entre enero y abril, se expandió en 24,7 por ciento, influenciado por la mayor producción de concentrados mineros de cobre (45,2 por ciento), zinc (44,2 por ciento) y plata (0,8 por ciento), no obstante la menor producción de plomo (-0,8 por ciento).

Otros indicadores de actividad económica

- Los **despachos de cemento** en Huánuco, a cargo de la empresa UNACEM (plantas Condorcocha y Atocongo, con las marcas Cemento Andino y Sol, respectivamente), disminuyeron en 16,2 por ciento en abril, asociado a la reducción de la inversión privada, toda vez que finalizó la construcción de la Central Hidroeléctrica Chaglla. Entre enero y abril, decrecieron en 11,1 por ciento comparado a similar periodo de 2016.
- Los **arribos a los establecimientos de hospedaje** disminuyeron en 2,6 por ciento interanual en abril, explicado por la menor afluencia de visitantes nacionales (-2,6 por ciento) y extranjeros (-2,2 por ciento). Entre enero y abril, los arribos (239 miles) se redujeron en 4,3 por ciento respecto a similar periodo de 2016, explicado por la menor afluencia de visitantes nacionales (-4,2 por ciento) y extranjeros (-20,7 por ciento).
- El **crédito directo total** en la región (S/ 1 573 millones) creció en 5,2 por ciento interanual en abril, influenciado por los mayores montos colocados por la Banca Múltiple, Agrobanco, Banco de la Nación, Cajas Municipales y Edpymes. Según tipo, aumentaron en los orientados a consumo (11,1 por ciento), hipotecario (3,8 por ciento) y a empresas (2,4 por ciento).
- La **inversión pública** del mes (S/ 57 millones) creció en 12,1 por ciento interanual, ante los mayores montos devengados en el Gobierno Nacional y las municipalidades. Entre enero y abril, sumó S/ 185 millones, lo que representó un incremento de 16,3 por ciento respecto a similar periodo de 2016. Los tres proyectos con mayor monto devengado en el acumulado fueron: "Rehabilitación y mejoramiento de la carretera Puerto Bermúdez - San Alejandro" con un gasto de S/ 32 millones, a cargo del Gobierno Nacional; "Ampliación y mejoramiento del sistema de agua

potable y alcantarillado de Pillcomarca, provincia de Huánuco” con un gasto de S/ 5 millones, a cargo del Gobierno Regional; y “Mejoramiento de los servicios de transitabilidad en el distrito de Santa María del Valle, provincia de Huánuco” con un gasto de S/ 3 millones, a cargo de la Municipalidad de Santa María del Valle.

CUADRO N° 1
HUÁNUCO: OTROS INDICADORES DE ACTIVIDAD ECONÓMICA
 (Variación % respecto a similar mes del año anterior)

	Nov.16	Dic.16	Ene.17	Feb.17	Mar.17	Abr.17
Despachos de cemento 1/	↓ -6,6	↓ -4,3	↓ -2,9	↓ -12,1	↓ -13,0	↓ -16,2
Arribos a los establecimientos de hospedaje	↑ 9,0	↑ 8,7	↓ -1,0	↑ 0,9	↓ -13,5	↓ -2,6
Crédito total 2/	↑ 8,8	↑ 7,7	↑ 6,9	↑ 7,0	↑ 6,9	↑ 5,2
Crédito de consumo 2/	↑ 11,8	↑ 11,5	↑ 10,2	↑ 10,3	↑ 11,3	↑ 11,1
Crédito hipotecario 2/	↑ 0,5	↑ 0,7	↑ 2,7	↑ 3,7	↑ 3,6	↑ 3,8
Inversión pública 1/	↑ 38,2	↑ 16,4	↑ 107,0	↑ 8,9	↑ 8,1	↑ 12,1

1/ En términos reales.

2/ En términos nominales.

Fuentes: UNACEM, MINCETUR, MTPE, SBS y MEF.

I. ACTIVIDAD PRODUCTIVA

1. Actividad primaria

1.1 Sector agropecuario

- La actividad agropecuaria registró un resultado positivo al crecer 13,0 por ciento interanual durante abril, justificado por el incremento de los sub sectores agrícola (15,1 por ciento) y pecuario (4,3 por ciento). Entre enero y abril, aumentó en 15,7 por ciento, sustentado por la mayor oferta de las actividades agrícola (19,9 por ciento) y pecuaria (1,2 por ciento).

CUADRO N° 2
HUÁNUCO: SECTOR AGROPECUARIO 1/
(Miles de toneladas)

Subsectores	Estructura Porcentual 2015 /2	Abril			Enero - Abril		
		2 016	2 017	Var.%	2 016	2 017	Var.%
AGRÍCOLA	74,3			15,1			19,9
Orientada al mercado interno 2/	66,3			15,9			18,8
Papa Blanca	17,5	47,0	56,6	20,4	128,3	154,8	20,6
Papa Amarilla+Color	24,5	24,5	29,4	20,0	68,3	80,9	18,4
Plátano	6,7	17,3	17,9	3,4	69,8	71,0	1,6
Arroz Cáscara	2,7	4,2	5,5	29,7	14,4	27,4	90,2
Yuca	1,8	4,9	5,2	5,0	18,6	18,3	-1,7
Olluco	1,2	4,5	4,6	1,9	12,2	12,0	-1,4
Arveja Grano Verde	2,2	2,0	2,4	17,5	4,1	6,3	52,2
Zapallo	0,5	1,6	1,7	0,8	5,4	5,4	1,2
Orientada al mercado externo y agroindustria 2/	8,0			9,4			26,6
Maíz A. Duro	2,6	4,3	2,7	-38,0	21,6	25,2	16,6
Cacao	2,5	0,6	0,9	47,4	1,9	3,0	58,0
Café	2,3	1,0	1,1	14,4	2,1	2,4	11,4
PECUARIO	25,7			4,3			1,2
Carne de vacuno 3/	13,1	1,7	1,8	7,2	5,7	5,7	0,6
Carne de ave 3/	0,7	0,2	0,1	-41,6	0,6	0,4	-41,3
Carne de ovino 3/	1,4	0,1	0,1	0,7	0,5	0,5	3,8
Leche	3,3	3,9	4,2	5,4	15,6	16,5	5,8
SECTOR AGROPECUARIO	100,0			13,0			15,7

1/ Cifras preliminares.

2/ A precios de 2007.

3/ Peso neto.

Fuente: MINAGRI.

Elaboración: BCRP - Sucursal Huancayo. Departamento de Estudios Económicos.

- En abril, el crecimiento de 15,1 por ciento en el sub sector agrícola se sustentó en la mayor oferta con destino al mercado interno (15,9 por ciento), y al mercado externo y agroindustria (9,4 por ciento); explicado en el primer caso, por los incrementos de papa (blanca y amarilla), arroz cáscara, arveja grano verde, plátano, yuca y olluco; y en el segundo, se incrementó por café y cacao. Respecto a la mayor producción de papa (blanca y amarilla) y arveja grano verde, se debió al incremento de siembras en las provincias de Ambo, Huánuco y Pachitea, incentivados por los mayores precios de mercado; en café, se incrementó por haber ingresado mayores áreas de crecimiento a producción; y en cacao, por la favorable demanda y ampliación de hectáreas en producción. Entre enero y abril, la actividad agrícola creció en 19,9 por ciento, influenciado por la mayor oferta al mercado interno (18,8 por ciento) y al mercado externo y agroindustria (26,6 por ciento); en el primer caso, por el incremento en papa (blanca y amarilla), arroz cáscara, arveja grano verde, zanahoria, plátano, haba grano verde y zapallo; mientras que en el segundo, por la mayor producción de café, cacao y maíz amarillo duro.

- La producción pecuaria creció en 4,3 por ciento en el mes, ante la mayor oferta de leche de vacuno, huevo y carnes de, vacuno, porcino, ovino, caprino y alpaca; explicado en leche de vacuno, por el registro de mejores rendimientos, adecuada demanda y favorables precios de mercado. Entre enero y abril, aumentó en 1,2 por ciento, destacando la mayor leche, huevo, además de carnes de, vacuno, ovino, caprino y alpaca, entre los principales.
- La mayor actividad ganadera se localiza en la provincia de Puerto Inca, favorecida por la disponibilidad de pastos, adquiriendo significancia la producción de carne de vacuno, llegando a representar, entre enero y abril, el 56 por ciento del Valor Bruto de Producción (VBP) pecuario, seguido de leche (20 por ciento) y carne de porcino (12 por ciento). La producción de carne de vacuno se destina a los mercados local y regional.
- En cuanto al avance de las siembras, correspondiente a la actual campaña agrícola (2016-2017), se instalaron 103 298 hectáreas, mayor en 7 771 hectáreas (8,1 por ciento) respecto a su similar de la campaña anterior (2015-2016), debido al incremento de instalaciones de cultivos transitorios (4 678 hectáreas o 5,3 por ciento más) y permanentes (3 093 hectáreas o 44,9 por ciento de incremento). En cultivos transitorios, se explicó por las mayores siembras de papa, trigo, maíz amarillo duro y arroz cáscara; en papa, sustentado por las mayores lluvias en los meses de diciembre y enero últimos, principalmente en las zonas productoras de las provincias de Huánuco, Pachitea, Dos de Mayo y Ambo. Respecto a cultivos permanentes, se incrementó por pasto braquearia, plátano, cacao y avena forrajera.

CUADRO N° 3
HUÁNUCO: SUPERFICIE SEMBRADA 1/
(Hectáreas)

	Campaña Agrícola 2/		Variación	
	2015-2016	2016-2017	Absoluta	Porcentual
Cultivos Transitorios	88 645	93 324	4 678	5,3
Papa Blanca	13 865	16 275	2 410	17,4
Maíz Amiláceo	13 841	12 747	-1 094	-7,9
Papa Amarilla+Color	10 214	12 400	2 186	21,4
Maíz A. Duro	8 847	9 030	183	2,1
Trigo	8 000	8 268	268	3,4
Arroz Cáscara	6 721	8 102	1 381	20,5
Cebada Grano	6 064	5 978	-87	-1,4
Yuca	3 560	3 490	-70	-2,0
Frijol Grano Seco	3 871	3 096	-775	-20,0
Haba Grano Seco	3 071	2 967	-104	-3,4
Otros	10 593	10 972	379	3,6
Cultivos Permanentes	6 882	9 975	3 093	44,9
Pasto Braquearia	4 390	5 242	852	19,4
Cacao	502	1 494	993	197,9
Avena Forrajera	921	982	61	6,6
Plátano	184	657	473	257,1
Camerun	0	242	242	-
Otros	886	1 358	473	53,3
TOTAL	95 528	103 298	7 771	8,1

1/ Cifras preliminares.

2/ De agosto a abril.

Fuente: Dirección Regional de Agricultura - Huánuco.

Elaboración: BCRP - Sucursal Huancayo. Departamento de Estudios Económicos.



1.2 Sector minería

- La actividad minera se incrementó en 37,3 por ciento durante abril, sumando cuatro meses de continuo crecimiento, ante la mayor producción de cobre (89,8 por ciento), plomo (13,9 por ciento), zinc (56,4 por ciento) y plata (2,7 por ciento).
- Entre enero y abril, se expandió en 24,7 por ciento, influenciado por la mayor producción de concentrados mineros de cobre (45,2 por ciento), zinc (44,2 por ciento) y plata (0,8 por ciento), no obstante la menor producción de plomo (-0,8 por ciento). En el acumulado, a precios de 2007, la producción de zinc representó el 58 por ciento del VBP minero acumulado, seguido por plomo (20 por ciento), plata (15 por ciento) y cobre (7 por ciento).
- La producción del departamento se concentra en la minera Raura, ubicada en la cumbre de la Cordillera Occidental, entre los departamentos de Huánuco (provincia de Lauricocha, distrito de San Miguel de Cauri) y Lima (provincia de Oyón).

CUADRO N° 4
HUÁNUCO: SECTOR MINERÍA 1/
(Variación % real respecto a similar periodo del año anterior)

Estructura Porcentual 2015 2/	Abril			Enero - Abril		
	2 016	2 017	Var. %	2 016	2 017	Var. %
Cobre (TMF)	5,1	143	89,8	545	791	45,2
Plomo (TMF)	26,3	1 719	13,9	7 657	7 597	-0,8
Zinc (TMF)	50,4	2 972	56,4	12 304	17 747	44,2
Plata (Kg.f)	18,2	6 903	2,7	25 687	25 880	0,8
TOTAL 1/			37,3			24,7

1/ Cifras preliminares.

2/ A precios de 2007.

Fuente: MINEM.

Elaboración: BCRP - Sucursal Huancayo. Departamento de Estudios Económicos.

GRÁFICO N° 1
HUÁNUCO: CRECIMIENTO DE LA PRODUCCIÓN MINERA
(Variación % real respecto a similar mes del año anterior)

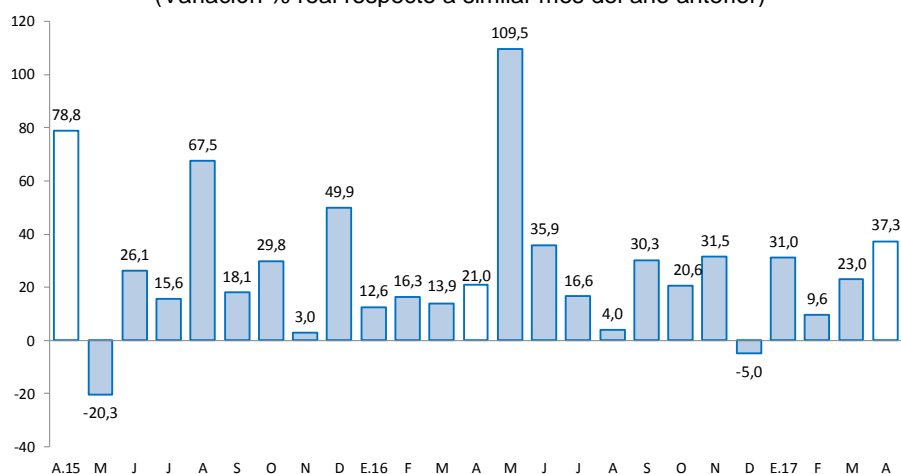

Fuente: MINEM.

Elaboración: BCRP - Sucursal Huancayo. Departamento de Estudios Económicos.

2. Otros indicadores sectoriales

2.1 Sector construcción

- Los despachos de cemento, a cargo de la empresa UNACEM (plantas Condorcocha y Atocongo, con las marcas Cemento Andino y Sol, respectivamente), decrecieron por veintidós meses consecutivos, luego de incrementarse en junio de 2015. En abril, disminuyeron en 16,2 por ciento, debido a la culminación de la construcción de la Central Hidroeléctrica Chaglla.
- Entre enero y abril, los despachos decrecieron en 11,1 por ciento comparado a similar periodo de 2016, influenciado por una menor demanda, principalmente por la finalización de la construcción de la Central Hidroeléctrica Chaglla (efecto base). Esta hidroeléctrica fue desarrollado con una inversión de US\$ 1 247 millones, e inició sus operaciones comerciales a fines de setiembre de 2016.

GRÁFICO N° 2
HUÁNUCO: CRECIMIENTO DE LOS DESPACHOS DE CEMENTO
 (Variación % real respecto a similar mes del año anterior)

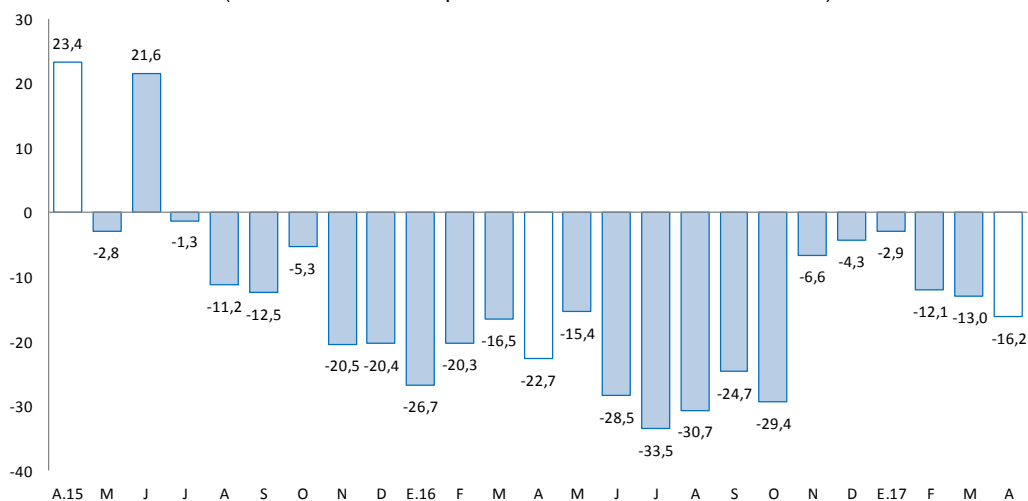

Fuente: UNACEM (Plantas Condorcocha y Atocongo).

Elaboración: BCRP - Sucursal Huancayo. Departamento de Estudios Económicos.

2.2 Arribos a los establecimientos de hospedaje

- En abril, el número de arribos a los establecimientos de hospedaje disminuyó en 2,6 por ciento interanual, asociado a la menor afluencia de visitantes nacionales (-2,6 por ciento) y extranjeros (-2,2 por ciento). Entre enero y abril, los arribos (239 miles) se redujeron en 4,3 por ciento respecto a similar periodo de 2016, explicado por la menor afluencia de visitantes nacionales (-4,2 por ciento) y extranjeros (-20,7 por ciento). De los atractivos turísticos registrados en Huánuco, sobresale Kotosh, donde se encuentra el “Templo de las Manos Cruzadas”, mientras que Tingo María cuenta con la “Cueva de las Lechuzas”, la “Cueva de las Pavas” y la “Bella Durmiente”.
- Del total de arribos entre enero y abril, el 99,6 por ciento fueron nacionales, de los cuales el 60 por ciento procedió del propio departamento, seguido de Lima Metropolitana (14 por ciento), Lima provincias (5 por ciento), Ucayali (4 por ciento), Pasco (4 por ciento), San Martín (3 por ciento) y Junín (3 por ciento). Asimismo, del total de visitantes extranjeros, el 12 por ciento procedió de Estados Unidos, seguido de Colombia (11 por ciento), España (10 por ciento), Alemania (9 por ciento), Chile (7 por ciento) y Canadá (6 por ciento), entre los principales.

GRÁFICO N° 3
HUÁNUCO: CRECIMIENTO DE ARRIBOS A ESTABLECIMIENTOS DE HOSPEDAJE
 (Variación %)

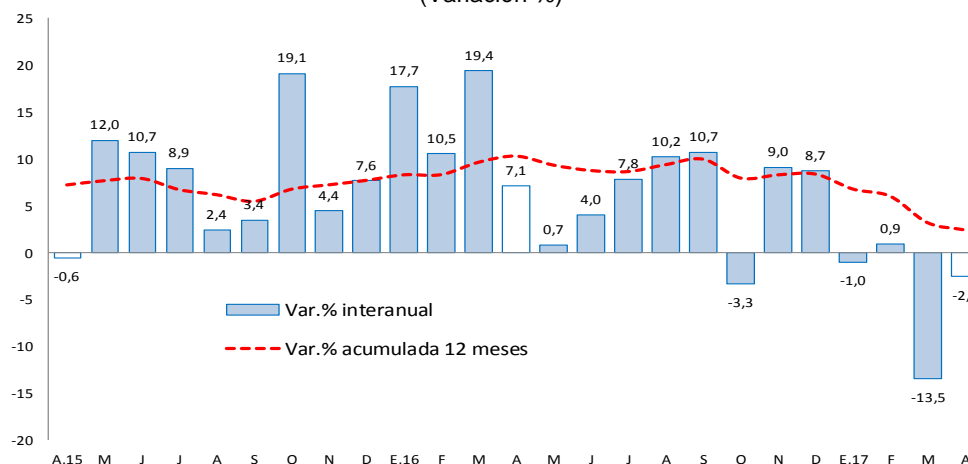

Fuente: MINCETUR.

Elaboración: BCRP - Sucursal Huancayo. Departamento de Estudios Económicos.

II. SECTOR EXTERNO

1. Exportaciones

- Las exportaciones de Huánuco totalizaron US\$ 263 miles en abril, inferior en US\$ 12 millones (-97,9 por ciento) respecto a similar mes de 2016, debido a que no se registraron envíos de productos tradicionales, además de la reducción de la oferta de productos no tradicionales en US\$ 554 miles (-67,8 por ciento). En los productos **tradicionales**, la disminución se explicó porque no se registraron envíos de concentrados mineros de cobre, plata, plomo y zinc. Respecto a los **no tradicionales**, la disminución se relacionó a menores envíos de productos agropecuarios, principalmente de cacao y sus derivados.

CUADRO N° 5
HUÁNUCO: EXPORTACIONES POR GRUPO DE PRODUCTOS 1/
 (Valor FOB en millones de US\$)

	Estructura % 2 015	Abril			Enero - Abril		
		2 016	2 017	Var. %	2 016	2 017	Var. %
Productos Tradicionales	93,4	12	0	-100,0	45	6	-87,6
Agrícolas	2,0	0	0	-100,0	1	0	-100,0
Mineros	91,4	11	0	-100,0	44	6	-87,5
Productos No Tradicionales	6,6	1	0	-67,8	3	2	-33,9
Agropecuarios	6,3	1	0	-68,4	3	2	-34,2
Pesqueros	0,0	0	0	-	0	0	-
Textil	0,0	0	0	13 506,8	0	0	13 506,8
Maderas y papeles, y sus manuf.	0,0	0	0	-100,0	0	0	-100,0
Químicos	0,0	0	0	47,5	0	0	92 723,5
Minerales no metálicos	0,0	0	0	-	0	0	-
Sidero-Metalúrgico y joyerías	0,0	0	0	-	0	0	-
Metal-Mecánicos	0,3	0	0	-100,0	0	0	-100,0
Resto de otros no tradicionales	0,0	0	0	-100,0	0	0	-100,0
Total Exportaciones	100	12	0,3	-97,9	47	7	-84,3

1/ Cifras Preliminares.

Fuente: SUNAT.

Elaboración: BCRP - Sucursal Huancayo. Departamento de Estudios Económicos.

- Entre enero y abril, las ventas totalizaron US\$ 7 millones, menor en US\$ 40 millones (-84,3 por ciento) respecto a similar periodo de 2016, explicado por los menores envíos de productos tradicionales en US\$ 39 millones (-87,6 por ciento), además de la disminución de la exportación de productos no tradicionales en US\$ 1 millón (-33,9 por ciento). En los **tradicionales**, la reducción se explicó por una menor oferta de concentrados mineros de cobre, zinc y plomo. Respecto a los **no tradicionales**, se justificó por los menores envíos de productos agropecuarios, principalmente de los derivados de cacao.
- Los mayores envíos se destinaron a Japón (74 por ciento), Holanda (8 por ciento), Italia (5 por ciento) y Estados Unidos (1 por ciento); mientras que según productos, las mayores ventas fueron de concentrados de zinc (74 por ciento), cacao y sus derivados (23 por ciento), además de flores y capullos (2 por ciento).

III. CRÉDITOS Y DEPÓSITOS ²

1. Créditos

- Los créditos en Huánuco, al término del mes de abril (S/ 1 573 millones), se incrementaron en 5,2 por ciento comparado a igual mes de 2016, pero se contrajo en 1,2 por ciento respecto al mes previo. El incremento interanual se explicó por mayores montos otorgados en créditos a empresas (2,4 por ciento), para consumo (11,1 por ciento) e hipotecario (3,8 por ciento). En los créditos a empresas, destacó los mayores montos que otorgó la Banca Múltiple (medianas, micro y pequeñas empresas), Cajas Municipales (medianas, micro y pequeñas empresas), Edpymes (micro y pequeñas empresas) y Financieras (micro y pequeñas empresas), contrarrestado parcialmente por los menores montos que otorgó Agrobanco. En los créditos para consumo, se explicó por el Banco de la Nación (consumo revolvente y no revolvente), Banca Múltiple (consumo no revolvente principalmente), Cajas Municipales, Financieras y Edpymes (consumo no revolvente principalmente); y en los de tipo hipotecario, por el Banco de la Nación, Banca Múltiple y Cajas Municipales.

CUADRO N° 6
HUÁNUCO: CRÉDITOS
(Saldos en millones de soles)

	Saldos en millones de soles		Tasas de crecimiento (%)	
	mar-17	abr-17	Mes	12 Meses
Banco de la Nación 1/	100	100	0,9	10,8
Agrobanco 2/	83	70	-15,4	9,8
Banca Múltiple	822	813	-1,1	1,0
Instituciones No Bancarias	589	590	0,2	10,0
Financieras	185	185	0,1	5,5
Cajas Municipales	381	381	0,1	11,9
Cajas Rurales	0	0	-	-
Edpymes	23	24	2,5	18,8
Total	1 593	1 573	-1,2	5,2
Empresas	938	915	-2,4	2,4
Personas	655	658	0,5	9,4
Consumo	509	513	0,6	11,1
Hipotecario	146	146	0,1	3,8
En MN	1 537	1 518	-1,2	6,7
En ME	56	55	-1,0	-24,0

1/ Considera sólo los créditos de consumo e hipotecario.

2/ No considera los créditos a las demás empresas del sistema financiero.

Fuente: SBS y AFP.

Elaboración: BCRP - Sucursal Huancayo. Departamento de Estudios Económicos.

² Se presentan los saldos de los créditos y depósitos al cierre de operaciones de abril de 2017. Cabe destacar que los saldos de las cuentas expresadas en moneda extranjera se valúan al tipo de cambio constante de diciembre de 2016 (S/ 3,31 por dólar), a fin de aislar el efecto de la valuación cambiaria sobre los saldos en dicha moneda.

- Por **tipo de moneda**, un 96,5 por ciento fue otorgado en moneda nacional, los que interanualmente crecieron en 6,7 por ciento; mientras que en moneda extranjera (3,5 por ciento del total), cayó en 24,0 por ciento.

GRÁFICO Nº 4
HUÁNUCO: CRECIMIENTO DEL CRÉDITO DIRECTO
(Variación % respecto a similar mes del año anterior)

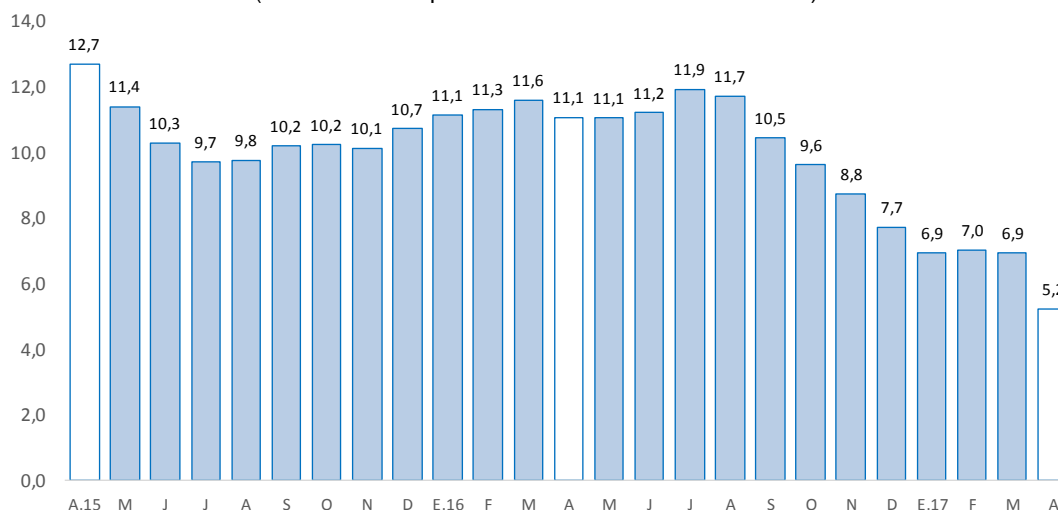

Fuente: SBS y AFP.

Elaboración: BCRP - Sucursal Huancayo. Departamento de Estudios Económicos.

- En cuanto a la **morosidad** en Huánuco, al mes de marzo alcanzó 5,1 por ciento, aumentando en 0,3 de punto porcentual respecto a su similar del año pasado. Los mayores ratios se registraron en las Financieras (5,6 por ciento), Cajas Municipales (5,5 por ciento), Banca Múltiple (5,3 por ciento), Edpymes (5,1 por ciento) y Agrobanco (4,0 por ciento).

GRÁFICO Nº 5
HUÁNUCO: TASA DE MOROSIDAD 1/ 2/
(Porcentaje)

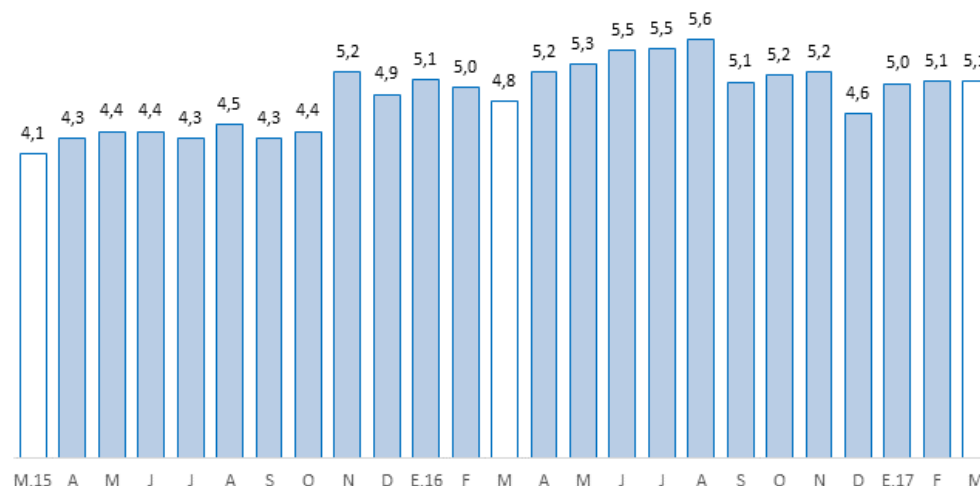

1/ Morosidad = (créditos vencidos + créditos en cobranza judicial) / colocaciones brutas.

2/ Preliminar.

Fuente: SBS y AFP.

Elaboración: BCRP - Sucursal Huancayo. Departamento de Estudios Económicos.



2. Depósitos

- Los depósitos, que sumaron S/ 802 millones, disminuyeron en 7,2 por ciento respecto de abril 2016, y en 2,0 por ciento comparado al mes previo. La caída interanual se debió a los menores montos en depósitos a la vista y en ahorro. Según composición, los depósitos en ahorro concentraron el 50,7 por ciento del total, seguido por los depósitos a la vista (24,9 por ciento) y a plazo (24,4 por ciento).

CUADRO Nº 7
HUÁNUCO: DEPÓSITOS
(Saldos en millones de soles)

	Saldos en millones de soles		Tasas de crecimiento (%)	
	mar-17	abr-17	Mes	12 Meses
Banco de la Nación	261	257	-1,5	-19,3
Banca Múltiple	434	427	-1,6	-3,8
Instituciones No Bancarias	123	118	-4,3	15,8
Financieras	11	11	-1,9	1,1
Cajas Municipales	112	107	-4,6	17,6
Cajas Rurales	0	0	-	-
TOTAL	818	802	-2,0	-7,2
Vista	214	200	-6,6	-31,5
Ahorro	412	407	-1,1	-1,5
A plazo	193	196	1,3	22,3
En MN	706	692	-1,9	-7,5
En ME	113	110	-2,5	-5,4

Fuente: SBS y AFP.

Elaboración: BCRP - Sucursal Huancayo. Departamento de Estudios Económicos.

GRÁFICO Nº 6
HUÁNUCO: CRECIMIENTO DE LOS DEPÓSITOS
(Variación % respecto a similar mes del año anterior)



Fuente: SBS y AFP.

Elaboración: BCRP - Sucursal Huancayo. Departamento de Estudios Económicos.

- Por **institución**, en el mes, destacó la Banca Múltiple con una participación de 53,2 por ciento de los depósitos; seguido del Banco de la Nación (32,1 por ciento) y las empresas no bancarias (14,7 por ciento).
- Por **tipo de moneda**, los depósitos estuvieron conformados en un 86,3 por ciento por moneda nacional y en 13,7 por ciento por moneda extranjera. Comparado a abril 2016, decrecieron los depósitos en moneda nacional (-7,5 por ciento) y en moneda extranjera (-5,4 por ciento). Los saldos en moneda extranjera sumaron US\$ 33 millones.

IV. EJECUCIÓN DEL PRESUPUESTO PÚBLICO

1. Ejecución del Presupuesto Público de Gastos Corrientes

- La ejecución presupuestal del gasto corriente no financiero, neto de transferencias intergubernamentales, sumó en el mes S/ 137 millones, lo que significó un incremento de 3,1 por ciento respecto de similar mes del año anterior, influenciado por los gobiernos, Nacional (3,2 por ciento) y Regional (6,5 por ciento); en el primer caso, explicado por mayores devengados en remuneraciones, y compras de bienes y servicios; y en el segundo, por remuneraciones. El resultado del mes se contrarrestó parcialmente por los menores devengados en el Gobierno Regional (-8,2 por ciento), debido a la reducción de gastos en compra de bienes y servicios.
- Entre enero y abril, sumó S/ 496 millones, menor en 0,3 por ciento respecto a similar periodo de 2016, influenciado por el Gobierno Nacional (-5,3 por ciento) y las municipalidades (-6,3 por ciento); en el primer caso, debido a la reducción de transferencias, y compras de bienes y servicios; mientras que en el segundo, por compra de bienes y servicios. El resultado del acumulado se contrarrestó parcialmente por el incremento de los gastos en el Gobierno Regional (7,0 por ciento), sustentado por mayores gastos en remuneraciones, y compra de bienes y servicios.

CUADRO Nº 8
HUÁNUCO: EJECUCIÓN DEL PRESUPUESTO PÚBLICO DE GASTOS CORRIENTES 1/ 2/
(Millones de soles)

	Abril			Enero - Abril		
	2 016	2 017	Var.% real	2 016	2 017	Var.% real
Gobierno Nacional	57	61	3,2	220	216	-5,3
Gobierno Regional	54	60	6,5	200	222	7,0
Gobiernos locales	17	16	-8,2	60	58	-6,3
Total	128	137	3,1	481	496	-0,3

1/ Información actualizada al 30 de abril de 2017.

2/ Neto de transferencias intergubernamentales. Comprende pensiones y otros gastos corrientes.

Fuente: MEF.

Elaboración: BCRP - Sucursal Huancayo. Departamento de Estudios Económicos.

2. Ejecución del Presupuesto Público de Inversiones

- La inversión pública en Huánuco totalizó S/ 57 millones en abril, mayor en S/ 8 millones (12,1 por ciento en términos reales) respecto a similar mes de 2016, influenciado por el Gobierno Nacional (19,1 por ciento) y las municipalidades (16,0 por ciento); en el primer caso, explicado por mayores devengados en el sector transporte y educación; mientras que en el segundo, por los rubros de saneamiento y vivienda. El resultado del mes se contrarrestó parcialmente por las menores inversiones del Gobierno Regional (-9,0 por ciento), influenciado por el sector salud.

- Entre enero y abril, acumuló S/ 185 millones, mayor en 16,3 por ciento en términos reales respecto a similar periodo de 2016, influenciado por el Gobierno Nacional (23,7 por ciento) y las municipalidades (25,6 por ciento); explicado en el primer caso, por los sectores transporte, vivienda y educación; y en el segundo, por vivienda y saneamiento. El resultado del acumulado se contrarrestó parcialmente por las menores inversiones del Gobierno Regional (-21,0 por ciento), influenciado por los sectores salud y seguridad.

CUADRO Nº 9
HUÁNUCO: EJECUCIÓN DEL PRESUPUESTO PÚBLICO DE INVERSIONES 1/ 2/
(Millones de soles)

	Abril			Enero - Abril		
	2 016	2 017	Var.% real	2 016	2 017	Var.% real
Gobierno Nacional	15	18	19,1	47	60	23,7
Gobierno Regional	9	9	-9,0	29	24	-21,0
Gobiernos locales	25	30	16,0	78	102	25,6
Total	49	57	12,1	154	185	16,3

1/ Información actualizada al 30 de abril de 2017.

2/ Comprende la adquisición de activos no financieros

Fuente: MEF.

Elaboración: BCRP - Sucursal Huancayo. Departamento de Estudios Económicos.

GRÁFICO Nº 7
HUÁNUCO: CRECIMIENTO DE LA EJECUCIÓN DEL PRESUPUESTO PÚBLICO DE INVERSIONES
(Variación % real)

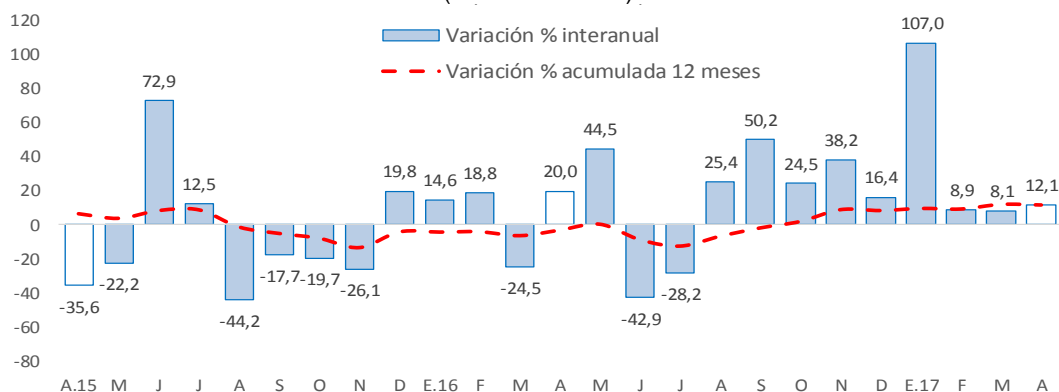

Fuente: MEF.

Elaboración: BCRP - Sucursal Huancayo. Departamento de Estudios Económicos.

- En cuanto al avance de la inversión pública, lo ejecutado entre enero y abril representó en la región el 14,2 por ciento de su Presupuesto Institucional Modificado (PIM), que sumó S/ 1 307 millones. Las municipalidades registraron un avance de 15,9 por ciento, seguido del Gobierno Nacional (15,7 por ciento) y el Gobierno Regional (8,3 por ciento).

Principales Proyectos

- Entre los principales proyectos que se ejecutaron entre enero y abril, en el Gobierno Nacional destacaron la “Rehabilitación y mejoramiento de la carretera Puerto Bermúdez - San Alejandro” con un gasto de S/ 32 millones; “Mejoramiento y ampliación de los servicios de educación inicial en instituciones educativas del distrito de Chaglla, provincia de Pachitea” con un gasto de S/ 2 millones; y “Mejoramiento de la carretera Huánuco-Conococha, sector: Huánuco-La Unión-Huallanca” con un gasto acumulado de S/ 2 millones.



- En el Gobierno Regional, sobresalieron la “Ampliación y mejoramiento del sistema de agua potable y alcantarillado de Pillcomarca, provincia de Huánuco” con un gasto de S/ 5 millones; “Mejoramiento, ampliación y equipamiento del Instituto Superior Tecnológico Felipe Huamán Poma de Ayala, del distrito de la Unión, provincia de Dos de Mayo” con un gasto de S/ 2 millones; e “Instalación de cámaras digitales de video vigilancia en la ciudad de Tingo María y el Centro Poblado de Castillo Grande, provincia de Leoncio Prado” con un gasto de S/ 1 millón.
- En los gobiernos locales, destacaron el “Mejoramiento de los servicios de transitabilidad en el distrito de Santa María del Valle, provincia de Huánuco” con un gasto de S/ 3 millones; “Mejoramiento de los servicios educativos para favorecer el logro de aprendizaje de los alumnos de la localidad de Chinchil, distrito de Huacrachuco, provincia de Marañón” con un gasto de S/ 3 millones; y “Mejoramiento de la carretera vecinal del distrito de Tomay Kichwa, provincia de Ambo” con un gasto de S/ 2 millones.

V. ANEXOS



ANEXO 1

HUÁNUCO: PRODUCCIÓN AGROPECUARIA 1/
(En toneladas métricas)

CULTIVOS	2 016										2 017				CULTIVOS
	ABR	MAY	JUN	JUL	AGO	SET	OCT	NOV	DIC	ENE	FEB	MAR	ABR		
AGRÍCOLA														AGRÍCOLA	
CONSUMO INTERNO														CONSUMO INTERNO	
Ajo	0	83	37	3	0	0	0	0	3	0	0	0	0	Ajo	
Arroz Cáscara	4 232	3 296	2 733	2 968	4 751	5 411	6 073	5 250	3 414	6 157	7 207	8 550	5 491	Arroz Cáscara	
Aneja Grano Seco	93	175	418	219	123	69	2	0	0	0	0	0	122	Aneja Grano Seco	
Aneja Grano Verde	2 018	1 817	1 005	911	939	779	724	474	978	1 123	1 226	1 545	2 372	Aneja Grano Verde	
Camote	526	565	205	174	193	362	215	188	141	133	234	278	241	Camote	
Cebada Grano	0	839	2 557	3 581	949	18	0	0	0	0	0	0	0	Cebada Grano	
Cebolla	392	278	146	24	0	0	63	14	28	0	18	28	372	Cebolla	
Frijol Grano Seco	114	239	791	1 424	1 217	337	172	91	257	333	262	20	54	Frijol Grano Seco	
Granadilla	478	736	714	679	508	236	187	148	114	60	112	251	496	Granadilla	
Haba Grano Seco	6	99	1 162	1 162	323	15	0	10	0	0	0	0	24	Haba Grano Seco	
Haba Grano Verde	850	734	561	209	360	202	118	32	8	17	85	525	933	Haba Grano Verde	
Maíz Amiláceo	24	1 522	5 055	3 833	1 411	172	0	0	0	0	0	0	10	Maíz Amiláceo	
Maíz Choclo	1 976	740	218	45	131	141	104	121	45	43	156	1 203	1 400	Maíz Choclo	
Naranja	454	911	1 663	2 220	2 408	1 516	1 002	756	354	120	175	255	450	Naranja	
Oca	380	1 619	1 517	119	11	0	0	0	0	0	0	117	422	Oca	
Olluco	4 533	4 470	2 275	474	12	0	0	0	51	1 169	3 270	2 935	4 618	Olluco	
Papa Blanca	47 025	35 263	15 549	8 929	7 339	17 550	33 665	45 141	34 275	36 807	29 512	31 848	56 622	Papa Blanca	
Papa Amarilla+Color	24 529	18 988	8 372	4 808	3 952	9 450	18 128	24 306	18 456	15 349	17 712	18 366	29 445	Papa Amarilla+Color	
Papaya	362	346	320	323	332	335	333	344	357	307	312	332	334	Papaya	
Piña	784	656	651	645	742	836	992	1 088	1 042	596	1 473	525	509	Piña	
Plátano	17 293	17 372	17 319	17 398	17 352	17 127	17 253	17 356	17 441	17 602	17 659	17 831	17 877	Plátano	
Tomate	159	221	69	69	168	192	256	36	157	23	110	124	71	Tomate	
Trigo	0	891	2 753	3 205	1 256	196	7	25	0	0	0	0	0	Trigo	
Yuca	4 924	5 399	4 540	4 615	4 596	4 633	4 365	4 695	3 912	4 166	4 432	4 541	5 172	Yuca	
Zanahoria	721	860	204	251	342	314	295	46	54	200	956	382	529	Zanahoria	
Zapallo	1 647	952	392	146	50	172	68	139	51	781	1 329	1 669	1 660	Zapallo	
Otros Cons. Interno	3 130	3 704	4 163	2 491	1 769	2 096	2 107	2 474	2 865	2 500	3 096	3 403	3 663	Otros Cons. Interno	
INDUSTRIAL Y/O EXP.														INDUSTRIAL Y/O EXP.	
Cacao	578	695	775	649	527	521	499	481	469	618	698	796	852	Cacao	
Café	952	1 483	1 637	1 344	736	357	128	43	13	173	380	709	1 089	Café	
Maíz A. Duro	4 293	2 229	860	3 531	3 028	3 164	5 130	1 308	2 243	8 971	8 545	5 012	2 663	Maíz A. Duro	
Otros Industrial y/o Exp.	1 619	1 574	1 626	1 658	1 635	1 591	1 597	1 595	1 521	1 610	1 666	1 732	1 782	Otros Industrial y/o Exp.	
PECUARIO														PECUARIO	
CARNE 2/														CARNE 2/	
Carne Ave	167	166	202	137	110	106	102	101	114	89	85	85	98	Carne Ave	
Carne Ovíno	141	141	149	158	157	145	146	133	131	127	130	143	142	Carne Ovíno	
Carne Porcino	560	599	559	718	704	581	591	541	766	423	398	456	583	Carne Porcino	
Carne Vacuno	1 715	1 913	1 798	2 016	1 849	1 935	1 725	1 613	1 659	1 317	1 321	1 245	1 837	Carne Vacuno	
Carne Caprino	17	18	18	23	23	20	19	16	20	17	17	16	17	Carne Caprino	
Carne Alpaca	1	2	2	3	3	2	2	2	2	1	2	2	2	Carne Alpaca	
Carne Llama	1	0	0	0	0	0	0	0	0	0	0	0	0	Carne Llama	
Huevo	94	97	100	106	112	115	114	115	109	117	117	116	113	Huevo	
Leche	3 937	3 974	3 975	3 793	3 707	3 472	3 431	3 450	3 422	4 268	3 878	4 250	4 151	Leche	
Lana	14	3	15	13	2	61	26	17	1	3	16	31	8	Lana	
FIBRA														FIBRA	
Fibra de Alpaca	0	0	0	0	0	0	1	1	1	0	0	0	1	Fibra de Alpaca	
Fibra de Llama	0	0	0	0	0	0	0	0	0	0	0	0	0	Fibra de Llama	

1/ Cifras preliminares.

2/ Peso Neto, no de animales en pie.

Fuente: MINAGRI.

Elaboración: BCRP - Sucursal Huancayo. Departamento de Estudios Económicos.



ANEXO 2

HUÁNUCO: PRODUCCIÓN MINERA METÁLICA 1/
(Contenido fino)

Producción Metálica Concentración	2 016									2 017				Producción Metálica Concentración
	ABR	MAY	JUN	JUL	AGO	SET	OCT	NOV	DIC	ENE	FEB	MAR	ABR	
COBRE (TMF)	143	175	169	158	111	154	165	145	166	162	159	199	271	COBRE (TMF)
PLATA (Kg.f)	6 903	6 854	6 478	7 700	6 298	6 811	6 406	6 579	6 124	5 913	5 979	6 901	7 088	PLATA (Kg.f)
ZINC (TMF)	2 972	3 596	4 267	3 563	3 029	4 052	4 048	3 861	4 385	4 125	4 263	4 712	4 648	ZINC (TMF)
PLOMO (TMF)	1 719	1 923	1 857	1 921	2 162	2 517	2 090	1 980	2 023	1 969	1 919	1 750	1 958	PLOMO (TMF)

1/ Cifras preliminares.

Fuente: MINEM.

Elaboración: BCRP - Sucursal Huancayo. Departamento de Estudios Económicos.



ANEXO 3

HUÁNUCO: EXPORTACIONES FOB POR TIPO DE PRODUCTOS 1/
(Millones US\$)

TIPO	2 016										2 017				TIPO
	ABR	MAY	JUN	JUL	AGO	SET	OCT	NOV	DIC	ENE	FEB	MAR	ABR		
Productos Tradicionales	12	3	6	0	0	0	0	0	0	0	0	0	6	0	Productos Tradicionales
Agrícolas	0	0	0	0	0	0	0	0	0	0	0	0	0	0	Agrícolas
Mineros	11	3	6	0	0	0	0	0	0	0	0	0	6	0	Mineros
Productos No Tradicionales	1	0	0	1	0	1	1	1	1	1	1	1	0	0	Productos No Tradicionales
Agropecuarios	1	0	0	1	0	1	1	1	1	1	1	1	0	0	Agropecuarios
Pesqueros	0	0	0	0	0	0	0	0	0	0	0	0	0	0	Pesqueros
Textil	0	0	0	0	0	0	0	0	0	0	0	0	0	0	Textil
Maderas y papeles, y sus manuf.	0	0	0	0	0	0	0	0	0	0	0	0	0	0	Maderas y papeles, y sus manuf.
Quimicos	0	0	0	0	0	0	0	0	0	0	0	0	0	0	Quimicos
Minerales no metálicos	0	0	0	0	0	0	0	0	0	0	0	0	0	0	Minerales no metálicos
Sidero-Metalúrgico y joyerías	0	0	0	0	0	0	0	0	0	0	0	0	0	0	Sidero-Metalúrgico y joyerías
Metal-Mecánicos	0	0	0	0	0	0	0	0	0	0	0	0	0	0	Metal-Mecánicos
Resto de otros no tradicionales	0	0	0	0	0	0	0	0	0	0	0	0	0	0	Resto de otros no tradicionales
TOTAL EXPORTACIONES	12	4	6	1	1	1	1	1	1	1	1	1	6	0	TOTAL EXPORTACIONES

1/ Cifras Preliminares.

Fuente: SUNAT.

Elaboración: BCRP - Sucursal Huancayo. Departamento de Estudios Económicos.



ANEXO 4

HUÁNUCO: EXPORTACIONES FOB DE PRODUCTOS NO TRADICIONALES 1/
(Millones US\$ valor FOB)

TIPO	2 016									2 017				TIPO	
	ABR	MAY	JUN	JUL	AGO	SET	OCT	NOV	DIC	ENE	FEB	MAR	ABR		
Agropecuarios	1	0	0	1	0	1	1	1	1	1	1	1	0	0	Agropecuarios
Cacao	1	0	0	1	0	1	1	1	0	1	1	0	0	0	Cacao
Chocolate	0	0	0	0	0	0	0	0	0	0	0	0	0	0	Chocolate
Pasta de cacao	0	0	0	0	0	0	0	0	0	0	0	0	0	0	Pasta de cacao
Manteca de cacao	0	0	0	0	0	0	0	0	0	0	0	0	0	0	Manteca de cacao
Cacao en grano y en polvo	0	0	0	0	0	0	0	0	0	0	0	0	0	0	Cacao en grano y en polvo
Resto de cacao	0	0	0	1	0	1	0	1	0	1	0	0	0	0	Resto de cacao
Quinua	0	0	0	0	0	0	0	0	0	0	0	0	0	0	Quinua
Tara	0	0	0	0	0	0	0	0	0	0	0	0	0	0	Tara
Flores y capullos	0	0	0	0	0	0	0	0	0	0	0	0	0	0	Flores y capullos
Semillas	0	0	0	0	0	0	0	0	0	0	0	0	0	0	Semillas
Resto	0	0	0	0	0	0	0	0	0	0	0	0	0	0	Resto
Pesquero	0	0	0	0	0	0	0	0	0	0	0	0	0	0	Pesquero
Crustaceo y molusco congelado	0	0	0	0	0	0	0	0	0	0	0	0	0	0	Crustaceo y molusco congelado
Pescado seco	0	0	0	0	0	0	0	0	0	0	0	0	0	0	Pescado seco
Resto	0	0	0	0	0	0	0	0	0	0	0	0	0	0	Resto
Textiles	0	0	0	0	0	0	0	0	0	0	0	0	0	0	Textiles
Maderas y papeles, y sus manif.	0	0	0	0	0	0	0	0	0	0	0	0	0	0	Maderas y papeles, y sus manif.
Madera aserrada	0	0	0	0	0	0	0	0	0	0	0	0	0	0	Madera aserrada
Tablillas y frisos para parques	0	0	0	0	0	0	0	0	0	0	0	0	0	0	Tablillas y frisos para parques
Papel	0	0	0	0	0	0	0	0	0	0	0	0	0	0	Papel
Resto	0	0	0	0	0	0	0	0	0	0	0	0	0	0	Resto
Químicos	0	0	0	0	0	0	0	0	0	0	0	0	0	0	Químicos
Minerales no metálicos	0	0	0	0	0	0	0	0	0	0	0	0	0	0	Minerales no metálicos
Sidero-Metalúrgico y Joyerías	0	0	0	0	0	0	0	0	0	0	0	0	0	0	Sidero-Metalúrgico y Joyerías
Metal-Mecánicos	0	0	0	0	0	0	0	0	0	0	0	0	0	0	Metal-Mecánicos
Resto de otros no tradicionales	0	0	0	0	0	0	0	0	0	0	0	0	0	0	Resto de otros no tradicionales
TOTAL	1	0	0	1	0	1	1	1	1	1	1	0	0	0	TOTAL

1/ Cifras Preliminares.

Fuente: SUNAT.

Elaboración: BCRP - Sucursal Huancayo. Departamento de Estudios Económicos.



ANEXO 5

HUÁNUCO: INGRESOS CORRIENTES DEL GOBIERNO CENTRAL
(Millones de soles)

	2 016										2 017				
	ABR	MAY	JUN	JUL	AGO	SET	OCT	NOV	DIC	ENE	FEB	MAR	ABR		
I. INGRESOS TRIBUTARIOS	11	9	10	8	10	10	9	10	10	14	9	9	8	I. INGRESOS TRIBUTARIOS	
1). Impuesto a la Renta	8	6	6	5	6	6	6	6	6	8	5	6	5	1). Impuesto a la Renta	
Personas Naturales	2	2	2	1	2	2	2	2	2	2	2	2	2	Personas Naturales	
Personas Jurídicas	3	3	3	3	4	4	4	4	4	6	4	3	2	Personas Jurídicas	
Regularización	3	1	1	1	0	0	0	0	0	0	0	1	1	Regularización	
2). Impuesto a las Importaciones	0	0	0	0	0	0	0	0	0	0	0	0	0	2). Impuesto a las Importaciones	
3). Impuesto General a las Ventas	2	2	2	1	2	2	2	2	2	4	3	2	1	3). Impuesto General a las Ventas	
4). Imp. Selectivo al Consumo (ISC)	0	0	0	0	0	0	0	0	0	0	0	0	0	4). Imp. Selectivo al Consumo (ISC)	
5). Otros Ingresos Tributarios	2	2	2	1	2	2	1	1	1	2	1	1	2	5). Otros Ingresos Tributarios	
II. INGRESOS NO TRIBUTARIOS	0	0	0	0	0	0	0	0	0	0	0	0	0	II. INGRESOS NO TRIBUTARIOS	
TOTAL INGRESOS (I+II)	11	9	10	8	10	10	9	10	10	14	9	9	8	TOTAL INGRESOS (I+II)	

Fuente: SUNAT.

Elaboración: BCRP - Sucursal Huancayo. Departamento de Estudios Económicos.



ANEXO 6

HUÁNUCO: EJECUCIÓN DEL PRESUPUESTO PÚBLICO DEL GOBIERNO NACIONAL 1/
(Millones de soles)

	2016									2017				
	ABR	MAY	JUN	JUL	AGO	SET	OCT	NOV	DIC	ENE	FEB	MAR	ABR	
GASTOS NO FINANCIEROS	72	47	112	72	79	75	103	77	150	51	69	81	79	GASTOS NO FINANCIEROS
a. GASTOS CORRIENTES	57	33	94	56	59	47	65	48	100	37	54	64	61	a. GASTOS CORRIENTES
1. Personal y Obligaciones Sociales	16	16	19	20	15	16	15	17	20	27	18	20	19	1. Personal y Obligaciones Sociales
2. Pensiones y Otras Prest. Sociales	4	3	3	8	3	3	4	2	6	4	4	3	4	2. Pensiones y Otras Prest. Sociales
3. Bienes y Servicios	12	9	38	13	20	17	22	20	51	5	19	24	13	3. Bienes y Servicios
4. Donaciones y Transferencias 2/	0	0	0	1	0	0	0	0	0	0	0	0	6	4. Donaciones y Transferencias
5. Otros Gastos Corrientes	25	5	34	14	21	11	24	10	23	1	13	17	19	5. Otros Gastos Corrientes
b. GASTOS DE CAPITAL	15	14	18	16	20	28	38	28	50	13	16	17	18	b. GASTOS DE CAPITAL
1. Adquisición de Activos No Financieros	15	13	18	16	19	27	37	27	49	13	14	15	18	1. Adquisición de Activos No Financieros
2. Otros gastos de capital 3/	0	1	0	0	1	1	1	1	1	0	2	2	0	2. Otros gastos de capital

1/ Información actualizada al 30 de abril de 2017.

2/ Neto de transferencias intergubernamentales.

3/ Incluye donaciones y transferencias.

Fuente: MEF.

Elaboración: BCRP - Sucursal Huancayo. Departamento de Estudios Económicos.



ANEXO 7

HUÁNUCO: EJECUCIÓN DEL PRESUPUESTO PÚBLICO DEL GOBIERNO REGIONAL 1/
(Millones de soles)

	2016									2017				
	ABR	MAY	JUN	JUL	AGO	SET	OCT	NOV	DIC	ENE	FEB	MAR	ABR	
GASTOS NO FINANCIEROS	63	70	71	78	78	78	83	95	174	57	54	66	68	GASTOS NO FINANCIEROS
a. GASTOS CORRIENTES	54	57	57	67	57	59	62	67	115	55	48	59	60	a. GASTOS CORRIENTES
1. Personal y Obligaciones Sociales	37	38	38	45	39	40	39	45	70	45	36	41	44	1. Personal y Obligaciones Sociales
2. Pensiones y Otras Prest. Sociales	3	4	4	4	3	3	3	4	8	4	3	4	3	2. Pensiones y Otras Prest. Sociales
3. Bienes y Servicios	14	15	15	17	14	16	18	18	34	5	9	14	12	3. Bienes y Servicios
4. Otros Gastos Corrientes	0	0	0	0	1	0	2	1	2	0	0	0	0	4. Otros Gastos Corrientes
b. GASTOS DE CAPITAL	9	13	14	11	21	19	21	28	60	2	6	7	9	b. GASTOS DE CAPITAL
1. Adquisición de Activos No Financieros	9	13	12	11	21	19	21	28	60	2	6	7	9	1. Adquisición de Activos No Financieros
2. Otros gastos de capital 2/	0	0	2	0	0	0	0	0	0	0	0	1	0	2. Otros gastos de capital

1/ Información actualizada al 30 de abril de 2017.

2/ Incluye donaciones y transferencias.

Fuente: MEF.

Elaboración: BCRP - Sucursal Huancayo. Departamento de Estudios Económicos.



ANEXO 8

HUÁNUCO: EJECUCIÓN DEL PRESUPUESTO PÚBLICO DE LOS GOBIERNOS LOCALES 1/

(Millones de soles)

	2016									2017				
	ABR	MAY	JUN	JUL	AGO	SET	OCT	NOV	DIC	ENE	FEB	MAR	ABR	
GASTOS NO FINANCIEROS	43	56	46	58	49	67	45	73	188	17	39	58	46	GASTOS NO FINANCIEROS
a. GASTOS CORRIENTES	17	21	20	21	21	21	19	19	38	10	13	18	16	a. GASTOS CORRIENTES
1. Personal y Obligaciones Sociales	4	4	4	5	4	4	4	4	5	4	4	4	4	1. Personal y Obligaciones Sociales
2. Pensiones y Otras Prest. Sociales	1	2	2	2	2	2	2	2	5	0	0	0	1	2. Pensiones y Otras Prest. Sociales
3. Bienes y Servicios	12	14	14	14	14	14	12	13	24	6	9	14	12	3. Bienes y Servicios
4. Donaciones y Transferencias	0	1	0	0	1	0	1	0	4	0	0	0	0	4. Donaciones y Transferencias
5. Otros Gastos Corrientes	0	0	0	0	0	0	0	0	0	0	0	0	0	5. Otros Gastos Corrientes
b. GASTOS DE CAPITAL	25	35	27	37	29	46	27	54	150	7	26	39	30	b. GASTOS DE CAPITAL
1. Adquisición de Activos No Financieros	25	34	27	37	29	46	27	54	150	7	26	39	30	1. Adquisición de Activos No Financieros
2. Otros gastos de capital 2/	1	0	0	0	0	0	0	0	0	0	0	0	0	2. Otros gastos de capital

1/ Información actualizada al 30 de abril de 2017.

2/ Incluye donaciones y transferencias.

Fuente: MEF.

Elaboración: BCRP - Sucursal Huancayo. Departamento de Estudios Económicos.



ANEXO 9

HUÁNUCO: MOROSIDAD 1/
(En porcentajes)

ENTIDADES FINANCIERAS	2 016										2 017			ENTIDADES FINANCIERAS
	MAR	ABR	MAY	JUN	JUL	AGO	SET	OCT	NOV	DIC	ENE	FEB	MAR	
I. BANCA MÚLTIPLE	5,7	6,5	6,4	6,8	6,8	7,0	5,9	5,6	5,8	4,9	5,2	5,1	5,3	I. BANCA MÚLTIPLE
II. INSTITUCIONES NO BANCARIAS														II. INSTITUCIONES NO BANCARIAS
Financieras	5,0	4,7	5,0	5,3	5,1	5,3	5,5	5,6	5,3	4,9	5,3	5,5	5,6	Financieras
Cajas Municipales	4,4	4,6	4,9	4,3	4,5	4,5	4,7	4,9	5,1	4,7	5,5	6,0	5,5	Cajas Municipales
Cajas Rurales	-	-	-	-	-	-	-	-	-	-	-	-	-	Cajas Rurales
EDPYMEs	4,5	4,5	4,8	4,9	5,0	4,5	4,9	5,3	5,0	5,0	5,3	5,4	5,1	EDPYMEs
III. ENTIDADES ESTATALES														III. ENTIDADES ESTATALES
Banco de la Nación 2/	1,4	1,5	1,5	1,6	1,6	1,6	1,7	1,6	1,8	1,7	1,7	1,8	1,7	Banco de la Nación 2/
Agrobanco 3/	1,6	1,8	1,9	2,1	2,2	2,1	1,9	4,2	3,3	4,7	4,6	3,7	4,0	Agrobanco 3/
TOTAL	4,8	5,2	5,3	5,5	5,5	5,6	5,1	5,2	5,2	4,6	5,0	5,1	5,1	TOTAL

1/ Cifras preliminares.

2/ Sólo considera los créditos de consumo e hipotecario.

3/ No considera los créditos a las demás empresas del sector.

Fuente: SBS y AFP.

Elaboración: BCRP - Sucursal Huancayo. Departamento de Estudios Económicos.