

BANCO CENTRAL DE RESERVA DEL PERÚ
SUCURSAL HUANCAYO



HUÁNUCO: Síntesis de Actividad Económica
Febrero 2017¹

Departamento de Estudios Económicos

¹ En el presente informe participaron Francisco Callupe Casaño y Joel Jovani Turco Quinto.

ÍNDICE

	<i>Página</i>
RESUMEN EJECUTIVO.....	3
I. ACTIVIDAD PRODUCTIVA.....	5
1. Actividad primaria.....	5
1.1 Sector agropecuario.....	5
1.2 Sector minería.....	7
2. Otros indicadores sectoriales.....	8
2.1 Sector construcción.....	8
2.2 Arribos a los establecimientos de hospedaje.....	8
II. SECTOR EXTERNO.....	9
1. Exportaciones.....	9
III. CRÉDITOS Y DEPÓSITOS.....	10
1. Créditos.....	10
2. Depósitos.....	12
IV. EJECUCIÓN DEL PRESUPUESTO PÚBLICO.....	13
1. Ejecución del Presupuesto Público de Gastos Corrientes.....	13
2. Ejecución del Presupuesto Público de Inversiones.....	13
V. ANEXOS.....	16



RESUMEN EJECUTIVO

Principales hechos de importancia

- En febrero, el **sector minero** se incrementó en 9,6 por ciento interanual, sumando dos meses de resultados positivos, debido a la mayor producción de plomo y zinc. Asimismo, la producción **agropecuaria** creció en 22,2 por ciento interanual, ante los resultados positivos de los sub sectores agrícola (27,9 por ciento) y pecuario (4,9 por ciento).
- En cuanto a los **otros indicadores de actividad económica**, destacó en febrero, el incremento del crédito directo total (7,0 por ciento); crédito de consumo (10,3 por ciento); crédito hipotecario (3,7 por ciento); y la inversión pública (8,9 por ciento).

Actividad primaria

- El **sector agropecuario** creció en 22,2 por ciento interanual durante febrero, justificado por el incremento de los sub sectores agrícola (27,9 por ciento) y pecuario (4,9 por ciento); en el primer caso, por la mayor producción de papa, arroz cáscara, zanahoria, piña, arveja grano verde, olluco, yuca, café, cacao y maíz amarillo duro; y en el segundo, por la mayor oferta de leche de vacuno, huevo, fibra de alpaca, además de carnes de, vacuno, porcino, ovino y alpaca. Entre enero y febrero, aumentó en 19,8 por ciento, sustentado por la mayor oferta de las actividades agrícola (23,8 por ciento) y pecuaria (7,7 por ciento).
- La **actividad minera** se incrementó en 9,6 por ciento durante febrero, sumando dos meses de continuo crecimiento, ante la mayor producción de plomo (3,3 por ciento) y zinc (18,6 por ciento). Entre enero y febrero, se expandió en 19,3 por ciento, influenciado por la mayor producción de concentrados mineros de cobre (15,2 por ciento), plomo (6,3 por ciento) y zinc (33,7 por ciento), no obstante la menor producción de plata (-3,0 por ciento).

Otros indicadores de actividad económica

- Los **despachos de cemento** en Huánuco, a cargo de la empresa UNACEM (plantas Condorcocha y Atocongo, con las marcas Cemento Andino y Sol, respectivamente), disminuyeron en 12,1 por ciento en febrero, asociado a la reducción de la inversión privada, toda vez que se finalizó con la construcción de la Central Hidroeléctrica Chaglla. Entre enero y febrero, decrecieron en 7,6 por ciento comparado a similar periodo de 2016.
- El **crédito directo total** en la región (S/ 1 567 millones) creció en 7,0 por ciento interanual en febrero, influenciado por los mayores montos colocados por la Banca Múltiple, Agrobanco, Banco de la Nación, Cajas Municipales y Edpymes. Según tipo, aumentaron en los orientados a consumo (10,3 por ciento), hipotecario (3,7 por ciento) y a empresas (5,9 por ciento).
- La **inversión pública** del mes (S/ 46 millones) creció en 8,9 por ciento interanual, ante los mayores montos devengados en el Gobierno Nacional y las municipalidades. Entre enero y febrero, sumó S/ 68 millones, lo que representó un incremento de 28,7 por ciento respecto a similar periodo de 2016. Los tres proyectos con mayor monto devengado en el acumulado fueron: “Rehabilitación y mejoramiento de la carretera Puerto Bermúdez - San Alejandro” con un gasto de S/ 18 millones, a cargo del Gobierno Nacional; “Mejoramiento de los servicios educativos para favorecer el logro de aprendizaje de los alumnos de la localidad de Chinchil, distrito de Huacrachuco, provincia de Marañón” con un gasto de S/ 3 millones, a cargo de la municipalidad de Marañón; y “Ampliación y mejoramiento del sistema de agua potable y alcantarillado de Pillcomarca, provincia de Huánuco” con un gasto de S/ 2 millones, a cargo del Gobierno Regional.

CUADRO N° 1
HUÁNUCO: OTROS INDICADORES DE ACTIVIDAD ECONÓMICA
 (Variación % respecto a similar mes del año anterior)

	Set.16	Oct.16	Nov.16	Dic.16	Ene.17	Feb.17
Despachos de cemento 1/	↓ -24,7	↓ -29,4	↓ -6,6	↓ -4,3	↓ -2,9	↓ -12,1
Arribos a los establecimientos de hospedaje	↑ 10,7	↓ -3,3	↑ 9,0	↑ 8,7		
Crédito total 2/	↑ 10,5	↑ 9,6	↑ 8,8	↑ 7,7	↑ 6,9	↑ 7,0
Crédito de consumo 2/	↑ 12,3	↑ 11,6	↑ 11,8	↑ 11,5	↑ 10,2	↑ 10,3
Crédito hipotecario 2/	↑ 1,0	↑ 0,2	↑ 0,5	↑ 0,7	↑ 2,7	↑ 3,7
Inversión pública 1/	↑ 50,2	↑ 24,5	↑ 38,2	↑ 16,4	↑ 107,0	↑ 8,9

1/ En términos reales.

2/ En términos nominales.

Fuentes: UNACEM, MINCETUR, MTPE, SBS y MEF.

I. ACTIVIDAD PRODUCTIVA

1. Actividad primaria

1.1 Sector agropecuario

- La actividad agropecuaria registró un resultado positivo al crecer 22,2 por ciento interanual durante febrero, justificado por el incremento de los sub sectores agrícola (27,9 por ciento) y pecuario (4,9 por ciento). Entre enero y febrero, aumentó en 19,8 por ciento, sustentado por la mayor oferta de las actividades agrícola (23,8 por ciento) y pecuaria (7,7 por ciento).

CUADRO N° 2
HUÁNUCO: SECTOR AGROPECUARIO 1/
(Miles de toneladas)

Subsectores	Estructura Porcentual 2015 /2	Febrero			Enero - Febrero		
		2 016	2 017	Var. %	2 016	2 017	Var. %
AGRÍCOLA	74,3			27,9			23,8
Orientada al mercado interno 2/	66,3			27,3			19,3
Papa Blanca	17,5	24,3	30,0	23,5	54,4	66,8	22,9
Plátano	6,7	17,5	17,0	-3,3	35,1	34,7	-1,2
Papa Amarilla+Color	24,5	13,1	17,5	33,6	29,3	32,9	12,2
Arroz Cáscara	2,7	3,5	7,2	107,5	6,1	13,4	118,2
Yuca	1,8	4,4	4,4	0,4	8,6	8,6	0,5
Olluco	1,2	2,2	2,6	17,4	4,2	3,7	-11,3
Arveja Grano Verde	2,2	0,7	1,2	79,0	1,0	2,3	133,5
Piña	0,4	0,9	1,5	66,9	1,8	2,1	16,9
Orientada al mercado externo y agroindustria 2/	8,0			31,2			53,1
Maíz A. Duro	2,6	6,9	8,5	24,3	10,8	17,5	62,2
Cacao	2,5	0,4	0,7	65,8	0,8	1,3	66,7
Café	2,3	0,4	0,4	6,4	0,5	0,6	5,7
PECUARIO	25,7			4,9			7,7
Carne de vacuno 3/	13,1	1,4	1,5	10,1	2,7	3,0	10,9
Carne de ave 3/	0,7	0,2	0,1	-49,5	0,3	0,2	-27,5
Carne de ovino 3/	1,4	0,1	0,1	2,7	0,2	0,3	4,7
Leche	3,3	3,7	3,9	4,5	7,7	8,1	6,2
SECTOR AGROPECUARIO	100,0			22,2			19,8

1/ Cifras preliminares.

2/ A precios de 2007.

3/ Peso neto.

Fuente: MINAGRI.

Elaboración: BCRP - Sucursal Huancayo. Departamento de Estudios Económicos.

- En febrero, el crecimiento de 27,9 por ciento en el sub sector agrícola se sustentó en la mayor oferta con destino al mercado interno (27,3 por ciento) y al mercado externo y agroindustria (31,2 por ciento); explicado en el primer caso, por los incrementos de papa (blanca y amarilla), arroz cáscara, zanahoria, piña, arveja grano verde, olluco y yuca; y en el segundo, se incrementó por café, cacao y maíz amarillo duro. Respecto a la mayor producción de papa (blanca y amarilla), se debió al incremento de siembras en las provincias de Ambo, Huánuco y Pachitea, incentivados por los mayores precios de mercado; en café, se incrementó por haber ingresado mayores áreas de crecimiento a producción; y en cacao, por la favorable demanda y ampliación de hectáreas en producción. Entre enero y febrero, la actividad agrícola creció en 23,8 por ciento, influenciado por la mayor oferta al mercado interno (19,3 por ciento) y al mercado externo y agroindustria (53,1 por ciento); en el primer caso, por el incremento en papa (blanca y amarilla), arroz cáscara, arveja grano verde, zanahoria, piña, zapallo, yuca y frijol grano seco; mientras que en el segundo, por la mayor producción de café, cacao y maíz amarillo duro.



- La producción pecuaria creció en 4,9 por ciento en el mes, ante la mayor oferta de leche de vacuno, huevo, fibra de alpaca, además de carnes de, vacuno, porcino, ovino y alpaca; explicado en leche de vacuno, por el registro de mejores rendimientos, adecuada demanda y favorables precios de mercado. Entre enero y febrero, aumentó en 7,7 por ciento, destacando la mayor oferta de leche, huevo, fibra de alpaca y carnes de, vacuno, porcino, ovino, caprino y alpaca, entre los principales.
- La mayor actividad ganadera se localiza en la provincia de Puerto Inca, favorecida por la disponibilidad de pastos, adquiriendo significancia la producción de carne de vacuno, llegando a representar, entre enero y febrero, el 59 por ciento del Valor Bruto de Producción (VBP) pecuario, seguido de leche (19 por ciento) y carne de porcino (11 por ciento). La producción de carne de vacuno se destina a los mercados local y regional.
- En cuanto al avance de las siembras, correspondiente a la actual campaña agrícola (2016-2017), se instalaron 96 900 hectáreas, mayor en 8 444 hectáreas (9,5 por ciento) respecto a su similar de la campaña anterior (2015-2016), debido al incremento de instalaciones de cultivos transitorios (5 166 hectáreas o 6,3 por ciento más) y permanentes (3 278 hectáreas o 49,5 por ciento de incremento). En cultivos transitorios, se explicó por las mayores siembras de papa, trigo, maíz amarillo duro y arroz cáscara; en papa, sustentado por las mayores lluvias en diciembre y enero últimos, principalmente en las zonas productoras de las provincias de Huánuco, Pachitea, Dos de Mayo y Ambo. Respecto a cultivos permanentes, se incrementó por pasto braquearia, plátano, cacao y avena forrajera.

CUADRO N° 3
HUÁNUCO: SUPERFICIE SEMBRADA 1/
(Hectáreas)

	Campaña Agrícola 2/		Variación	
	2015-2016	2016-2017	Absoluta	Porcentual
Cultivos Transitorios	81 832	86 998	5 166	6,3
Papa Blanca	12 736	14 841	2 105	16,5
Maíz Amiláceo	13 841	12 717	-1 124	-8,1
Papa Amarilla+Color	9 285	11 482	2 197	23,7
Maíz A. Duro	7 645	8 291	646	8,4
Trigo	7 979	8 082	103	1,3
Arroz Cáscara	5 191	7 235	2 044	39,4
Cebada Grano	6 043	5 955	-88	-1,5
Haba Grano Seco	3 068	2 956	-112	-3,6
Yuca	2 938	2 884	-54	-1,8
Frijol Grano Seco	3 486	2 703	-783	-22,5
Otros	9 622	9 854	232	2,4
Cultivos Permanentes	6 624	9 902	3 278	49,5
Pasto Braquearia	4 350	5 242	892	20,5
Cacao	401	1 458	1 058	264,0
Avena Forrajera	921	982	61	6,6
Plátano	106	640	534	503,8
Camerun	0	242	242	-
Otros	847	1 339	492	58,1
TOTAL	88 456	96 900	8 444	9,5

1/ Cifras preliminares.

2/ De agosto a febrero.

Fuente: Dirección Regional de Agricultura - Huánuco.

Elaboración: BCRP - Sucursal Huancayo. Departamento de Estudios Económicos.



1.2 Sector minería

- La actividad minera se incrementó en 9,6 por ciento durante febrero, sumando dos meses de continuo crecimiento, ante la mayor producción de plomo (3,3 por ciento) y zinc (18,6 por ciento), contrarrestado parcialmente por la menor producción de cobre (-1,3 por ciento) y plata (-6,6 por ciento).
- Entre enero y febrero, se expandió en 19,3 por ciento, influenciado por la mayor producción de concentrados mineros de cobre (15,2 por ciento), plomo (6,3 por ciento) y zinc (33,7 por ciento), no obstante la menor producción de plata (-3,0 por ciento). En el acumulado, a precios de 2007, la producción de zinc representó el 58 por ciento del VBP minero acumulado, seguido por plomo (22 por ciento), plata (15 por ciento) y cobre (6 por ciento).
- La producción del departamento se concentra en la minera Raura, ubicada en la cumbre de la Cordillera Occidental, entre los departamentos de Huánuco (provincia de Lauricocha, distrito de San Miguel de Cauri) y Lima (provincia de Oyón).

CUADRO N° 4
HUÁNUCO: SECTOR MINERÍA 1/
(Variación % real respecto a similar periodo del año anterior)

	Estructura Porcentual 2015 2/	Febrero			Enero - Febrero		
		2 016	2 017	Var. %	2 016	2 017	Var. %
Cobre (TMF)	5,1	161	159	-1,3	278	320	15,2
Plomo (TMF)	26,3	1 858	1 919	3,3	3 658	3 889	6,3
Zinc (TMF)	50,4	3 593	4 263	18,6	6 274	8 388	33,7
Plata (Kg.f)	18,2	6 400	5 979	-6,6	12 255	11 892	-3,0
TOTAL 1/				9,6			19,3

1/ Cifras preliminares.

2/ A precios de 2007.

Fuente: MINEM.

Elaboración: BCRP - Sucursal Huancayo. Departamento de Estudios Económicos.

GRÁFICO N° 1
HUÁNUCO: CRECIMIENTO DE LA PRODUCCIÓN MINERA
(Variación % real respecto a similar mes del año anterior)

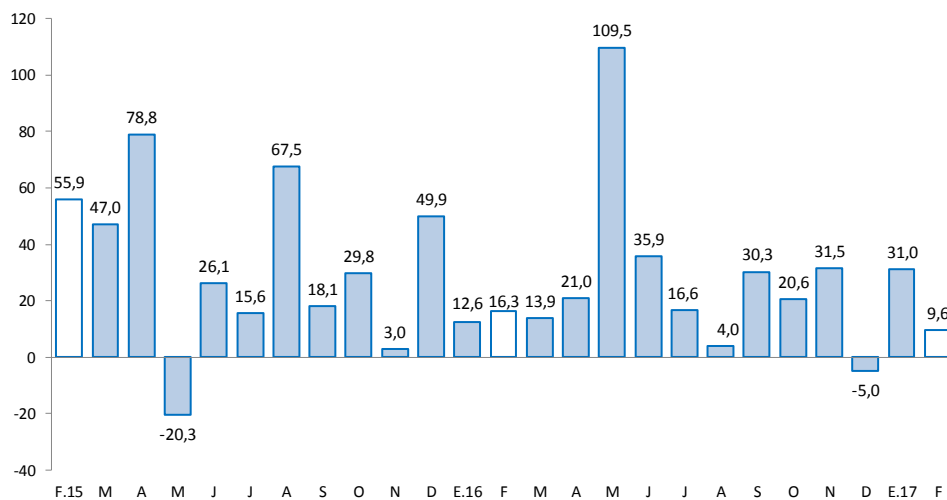

Fuente: MINEM.

Elaboración: BCRP - Sucursal Huancayo. Departamento de Estudios Económicos.

2. Otros indicadores sectoriales

2.1 Sector construcción

- Los despachos de cemento, a cargo de la empresa UNACEM (plantas Condorcocha y Atocongo, con las marcas Cemento Andino y Sol, respectivamente), decrecieron por veinte meses consecutivos, luego de incrementarse en junio de 2015. En febrero, disminuyeron en 12,1 por ciento, debido a la culminación de la construcción de la Central Hidroeléctrica Chaglla.
- Entre enero y febrero, los despachos decrecieron en 7,6 por ciento comparado a similar periodo de 2016, influenciado por una menor demanda, principalmente por la finalización de la construcción de la Central Hidroeléctrica Chaglla (efecto base). Esta hidroeléctrica fue desarrollada con una inversión de US\$ 1 247 millones, e inició sus operaciones comerciales a fines de setiembre de 2016.

GRÁFICO N° 2
HUÁNUCO: CRECIMIENTO DE LOS DESPACHOS DE CEMENTO
 (Variación % real respecto a similar mes del año anterior)

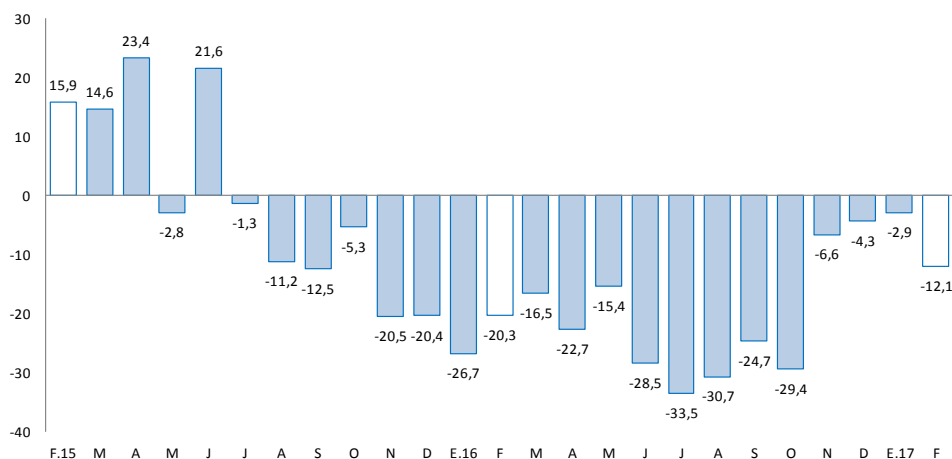

Fuente: UNACEM (Plantas Condorcocha y Atocongo).

Elaboración: BCRP - Sucursal Huancayo. Departamento de Estudios Económicos.

2.2 Arribos a los establecimientos de hospedaje

- En diciembre de 2016, el número de arribos a los establecimientos de hospedaje aumentó en 8,7 por ciento interanual, asociado a la mayor afluencia de visitantes nacionales (8,5 por ciento) y extranjeros (51,1 por ciento). Entre enero y diciembre de 2016, los arribos (756 miles) se incrementaron en 8,3 por ciento respecto a similar periodo de 2015, explicado por la mayor afluencia de visitantes nacionales (8,3 por ciento) y extranjeros (13,5 por ciento). De los atractivos turísticos registrados en Huánuco, sobresale Kotosh, donde se encuentra el “Templo de las Manos Cruzadas”, mientras que Tingo María cuenta con la “Cueva de las Lechuzas”, la “Cueva de las Pavas” y la “Bella Durmiente”.
- Del total de arribos entre enero y diciembre de 2016, el 99,5 por ciento fueron nacionales, de los cuales el 53 por ciento procedió del propio departamento, seguido de Lima Metropolitana (18 por ciento), Lima provincias (6 por ciento), Ucayali (5 por ciento), Pasco (5 por ciento), San Martín (4 por ciento) y Junín (3 por ciento). Asimismo, del total de visitantes extranjeros, el 13 por ciento procedió de Estados Unidos, seguido de Alemania (10 por ciento), Colombia (8 por ciento), España (7 por ciento), Brasil (6 por ciento) y Francia (6 por ciento), entre los principales.



GRÁFICO N° 3
HUÁNUCO: CRECIMIENTO DE ARRIBOS A ESTABLECIMIENTOS DE HOSPEDAJE
(Variación %)

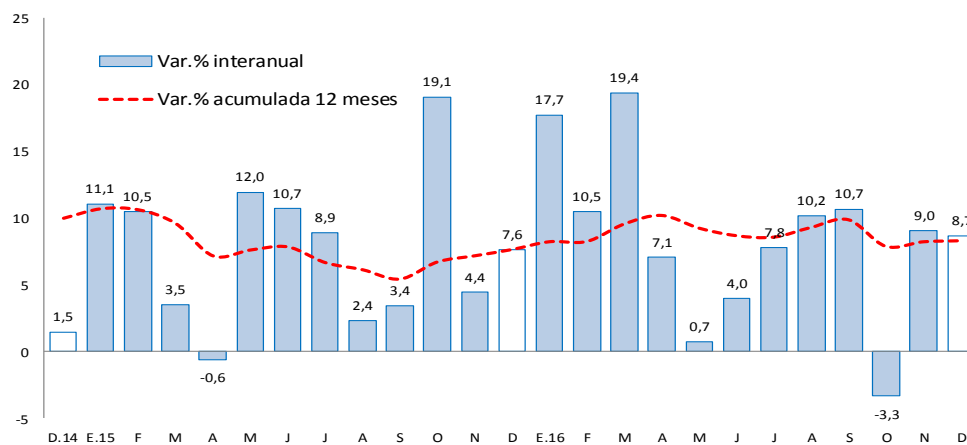

Fuente: MINCETUR.

Elaboración: BCRP - Sucursal Huancayo. Departamento de Estudios Económicos.

II. SECTOR EXTERNO

1. Exportaciones

- Las exportaciones de Huánuco totalizaron US\$ 1 millón en febrero, inferior en US\$ 10 millones (-94,9 por ciento) respecto a similar mes de 2016, debido a que no se registraron envíos de productos tradicionales, no obstante el incremento en la oferta de productos no tradicionales en US\$ 207 miles (57,4 por ciento). En los productos **tradicionales**, no se ofertaron concentrados mineros ni agrícolas durante el mes. Respecto a los **no tradicionales**, el incremento se relacionó a mayores envíos de productos agropecuarios, principalmente de cacao y sus derivados.

CUADRO N° 5
HUÁNUCO: EXPORTACIONES POR GRUPO DE PRODUCTOS 1/
(Valor FOB en millones de US\$)

	Estructura % 2 015	Febrero			Enero - Febrero		
		2 016	2 017	Var. %	2 016	2 017	Var. %
Productos Tradicionales	93,4	11	0	-100,0	28	0	-100,0
Agriculturas	2,0	0	0	-	0	0	-100,0
Mineros	91,4	11	0	-100,0	27	0	-100,0
Productos No Tradicionales	6,6	0	1	57,4	2	1	-23,0
Agropecuarias	6,3	0	1	69,4	1	1	-20,2
Pesqueros	0,0	0	0	-	0	0	-
Textil	0,0	0	0	-	0	0	-
Maderas y papeles, y sus manuf.	0,0	0	0	-	0	0	-
Químicos	0,0	0	0	-	0	0	-
Minerales no metálicos	0,0	0	0	-	0	0	-
Sidero-Metalúrgico y joyerías	0,0	0	0	-	0	0	-
Metal-Mecánicos	0,3	0	0	-100,0	0	0	-100,0
Resto de otros no tradicionales	0,0	0	0	-	0	0	-
Total Exportaciones	100	11	1	-94,9	29	1	-95,9

1/ Cifras Preliminares.

Fuente: SUNAT.

Elaboración: BCRP - Sucursal Huancayo. Departamento de Estudios Económicos.

- Entre enero y febrero, las ventas totalizaron US\$ 1 millón, menor en US\$ 28 millones (-95,9 por ciento) respecto a similar periodo de 2016, explicado porque no se registraron envíos de productos tradicionales, además de que la oferta de productos no tradicionales disminuyó en US\$ 354 miles (-23,0 por ciento). En los **tradicionales** no se registraron envíos de productos agrícolas ni de concentrados mineros. En los **no tradicionales**, se justificó por la reducción de envíos de productos agropecuarios, principalmente de los derivados de cacao.
- Los mayores envíos se destinaron a Holanda (38 por ciento), Italia (21 por ciento), Estados Unidos (4 por ciento) y Corea del Sur (1 por ciento); mientras que según productos, las mayores ventas fueron de cacao y sus derivados (92 por ciento), además de flores y capullos (7 por ciento).

III. CRÉDITOS Y DEPÓSITOS ²

1. Créditos

- Los créditos en Huánuco, al término de febrero (S/ 1 567 millones), se incrementaron en 7,0 por ciento comparado a igual mes de 2016, y en 0,9 por ciento respecto al mes anterior. El incremento interanual se explicó por mayores montos otorgados en créditos a empresas (5,9 por ciento), para consumo (10,3 por ciento) e hipotecario (3,7 por ciento). En los créditos a empresas, destacó los mayores montos que otorgó Agrobanco (24,1 por ciento de incremento), principalmente para cultivos de café, cacao y frutas en zona ceja de selva y selva; así como en la Banca Múltiple (medianas, micro y pequeñas empresas), Cajas Municipales (pequeñas empresas principalmente), Edpymes (micro y pequeñas empresas) y Financieras (medianas, micro y pequeñas empresas); mientras que en los créditos para consumo se explicó por el Banco de la Nación (consumo revolvente y no revolvente), Banca Múltiple (consumo no revolvente principalmente), Cajas Municipales, Financieras y Edpymes (consumo no revolvente principalmente); y en los de tipo hipotecario, por el Banco de la Nación, Banca Múltiple y Cajas Municipales.

CUADRO N° 6
HUÁNUCO: CRÉDITOS
(Saldos en millones de soles)

	Saldos en millones de soles		Tasas de crecimiento (%)	
	ene-17	feb-17	Mes	12 Meses
Banco de la Nación 1/	97	99	1,2	9,2
Agrobanco 2/	74	75	2,0	24,1
Banca Múltiple	807	811	0,4	2,6
Instituciones No Bancarias	575	583	1,3	11,4
Financieras	182	184	0,9	7,1
Cajas Municipales	371	376	1,4	13,2
Cajas Rurales	0	0	-	-
Edpymes	22	23	1,9	18,1
Total	1 554	1 567	0,9	7,0
Empresas	916	924	0,9	5,9
Personas	638	643	0,9	8,7
Consumo	493	498	1,0	10,3
Hipotecario	145	145	0,5	3,7
En MN	1 496	1 511	1,0	8,6
En ME	57	56	-1,8	-22,4

1/ Considera sólo los créditos de consumo e hipotecario.

2/ No considera los créditos a las demás empresas del sistema financiero.

Fuente: SBS y AFP.

Elaboración: BCRP - Sucursal Huancayo. Departamento de Estudios Económicos.

² Se presentan los saldos de los créditos y depósitos al cierre de operaciones de febrero de 2017. Cabe destacar que los saldos de las cuentas expresadas en moneda extranjera se valúan al tipo de cambio constante de diciembre de 2016 (S/ 3,31 por dólar), a fin de aislar el efecto de la valuación cambiaria sobre los saldos en dicha moneda.

- Por **tipo de moneda**, un 96,4 por ciento fue otorgado en moneda nacional, los que interanualmente crecieron en 8,6 por ciento; mientras que en moneda extranjera (3,6 por ciento del total), interanualmente observó una caída de 22,4 por ciento.

GRÁFICO Nº 4
HUÁNUCO: CRECIMIENTO DEL CRÉDITO DIRECTO
(Variación % respecto a similar mes del año anterior)

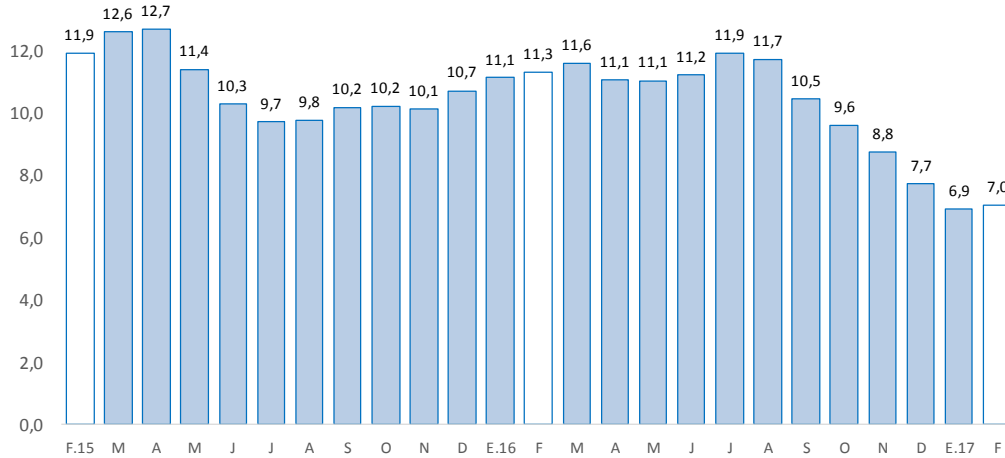

Fuente: SBS y AFP.

Elaboración: BCRP - Sucursal Huancayo. Departamento de Estudios Económicos.

- En cuanto a la **morosidad** en Huánuco, al mes de enero alcanzó 5,0 por ciento, disminuyendo en 0,1 de punto porcentual respecto a su similar del año pasado. Los mayores ratios se registraron en las Cajas Municipales (5,5 por ciento), Financieras (5,3 por ciento), Edpymes (5,3 por ciento), Banca Múltiple (5,2 por ciento) y Agrobanco (4,6 por ciento).

GRÁFICO Nº 5
HUÁNUCO: TASA DE MOROSIDAD 1/ 2/
(Porcentaje)

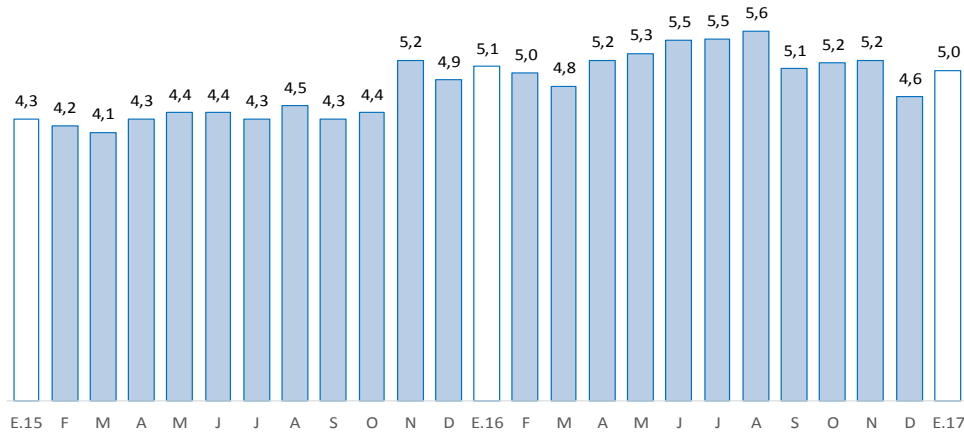

1/ Morosidad = (créditos vencidos + créditos en cobranza judicial) / colocaciones brutas.

2/ Preliminar.

Fuente: SBS y AFP.

Elaboración: BCRP - Sucursal Huancayo. Departamento de Estudios Económicos.



2. Depósitos

- Los depósitos, que sumaron S/ 841 millones, disminuyeron en 4,9 por ciento respecto de febrero 2016, y en 3,7 por ciento comparado al mes previo. La caída interanual se debió a los menores montos en depósitos a la vista (Banco de la Nación); mientras que intermensualmente se redujo en depósitos a la vista, en ahorro y a plazo. Según composición, los depósitos en ahorro concentraron el 50,2 por ciento del total, seguido por los depósitos a la vista (28,2 por ciento) y a plazo (21,6 por ciento).

CUADRO Nº 7
HUÁNUCO: DEPÓSITOS
(Saldos en millones de soles)

	Saldos en millones de soles		Tasas de crecimiento (%)	
	ene-17	feb-17	Mes	12 Meses
Banco de la Nación	289	276	-4,3	-16,5
Banca Múltiple	464	442	-4,8	-2,0
Instituciones No Bancarias	120	122	1,8	19,6
Financieras	11	11	-1,2	2,5
Cajas Municipales	108	111	2,1	21,6
Cajas Rurales	0	0	-	-
TOTAL	873	841	-3,7	-4,9
Vista	257	237	-8,1	-22,8
Ahorro	431	422	-2,0	0,5
A plazo	185	182	-1,7	15,5
En MN	761	727	-4,6	-5,5
En ME	112	114	2,3	-1,1

Fuente: SBS y AFP.

Elaboración: BCRP - Sucursal Huancayo. Departamento de Estudios Económicos.

GRÁFICO Nº 6
HUÁNUCO: CRECIMIENTO DE LOS DEPÓSITOS
(Variación % respecto a similar mes del año anterior)

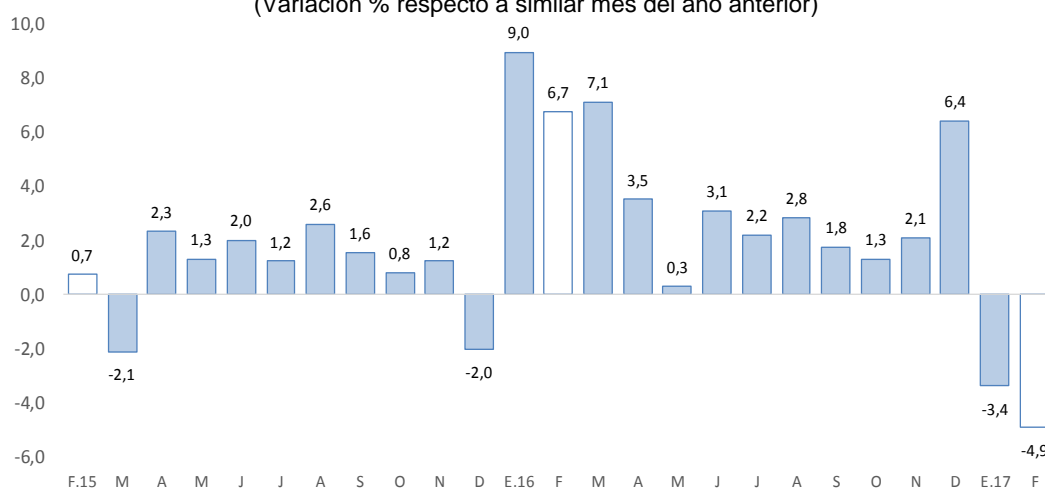

Fuente: SBS y AFP.

Elaboración: BCRP - Sucursal Huancayo. Departamento de Estudios Económicos.

- Por **institución**, en el mes, destacó la Banca Múltiple con una participación de 52,6 por ciento de los depósitos; seguido del Banco de la Nación (32,9 por ciento) y las empresas no bancarias (14,5 por ciento).
- Por **tipo de moneda**, los depósitos estuvieron conformados en un 86,4 por ciento por moneda nacional y en 13,6 por ciento por moneda extranjera. Comparado a febrero 2016, decrecieron los depósitos en moneda nacional (-5,5 por ciento) y en moneda extranjera (-1,1 por ciento). Los saldos en moneda extranjera sumaron US\$ 34 millones.

IV. EJECUCIÓN DEL PRESUPUESTO PÚBLICO

1. Ejecución del Presupuesto Público de Gastos Corrientes

- La ejecución presupuestal del gasto corriente no financiero, neto de transferencias intergubernamentales, sumó en el mes S/ 115 millones, lo que significó una disminución de S/ 3 millones respecto de similar mes del año anterior, influenciado por todos los niveles de gobierno. El decrecimiento en el Gobierno Nacional (-4,5 por ciento), se debió a la reducción de otros gastos corrientes; en el Gobierno Regional (-2,0 por ciento), por transferencias y otros gastos corrientes; y en las municipalidades (-20,7 por ciento), por remuneraciones, y compra de bienes y servicios.
- Entre enero y febrero, sumó S/ 217 millones, menor en 1,4 por ciento respecto a similar periodo de 2016, influenciado por el Gobierno Nacional (-7,7 por ciento) y las municipalidades (-5,8 por ciento); en el primer caso, debido a la reducción de otros gastos corrientes; mientras que en el segundo, por remuneraciones, y compra de bienes y servicios. El resultado del acumulado se contrarrestó parcialmente por el incremento de los gastos en el Gobierno Regional (5,9 por ciento), sustentado por mayores gastos en remuneraciones, y compra de bienes y servicios.
- En el avance, el 47,5 por ciento del gasto se concentró en el Gobierno Regional, seguido del Gobierno Nacional (41,8 por ciento) y las municipalidades (10,8 por ciento).

CUADRO Nº 8
HUÁNUCO: EJECUCIÓN DEL PRESUPUESTO PÚBLICO DE GASTOS CORRIENTES 1/ 2/
(Millones de soles)

	Febrero			Enero - Febrero		
	2 016	2 017	Var.% real	2 016	2 017	Var.% real
Gobierno Nacional	54	54	-4,5	95	91	-7,7
Gobierno Regional	48	48	-2,0	94	103	5,9
Gobiernos locales	16	13	-20,7	24	23	-5,8
Total	118	115	-5,7	214	217	-1,4

1/ Información actualizada al 28 de febrero de 2017.

2/ Neto de transferencias intergubernamentales. Comprende pensiones y otros gastos corrientes.

Fuente: MEF.

Elaboración: BCRP - Sucursal Huancayo. Departamento de Estudios Económicos.

2. Ejecución del Presupuesto Público de Inversiones

- La inversión pública en Huánuco totalizó S/ 46 millones en febrero, mayor en S/ 5 millones (8,9 por ciento en términos reales) respecto a similar mes de 2016, influenciado por el Gobierno Nacional (14,3 por ciento) y las municipalidades (21,6 por ciento); en el primer caso, explicado por mayores devengados en el sector transporte; mientras que en el segundo, por los rubros de transporte y saneamiento. El resultado del mes se contrarrestó parcialmente por las menores inversiones del Gobierno Regional (-31,4 por ciento), influenciado por los rubros de vivienda y educación.

- Entre enero y febrero, acumuló S/ 68 millones, mayor en 28,7 por ciento en términos reales respecto a similar periodo de 2016, influenciado por el Gobierno Nacional (41,2 por ciento) y las municipalidades (30,8 por ciento); explicado en el primer caso, por el sector transporte; y en el segundo, por transporte y saneamiento. El resultado del acumulado se contrarrestó parcialmente por las menores inversiones del Gobierno Regional (-5,9 por ciento), influenciado por el sector vivienda.

CUADRO Nº 9
HUÁNUCO: EJECUCIÓN DEL PRESUPUESTO PÚBLICO DE INVERSIONES 1/ 2/
(Millones de soles)

	Febrero			Enero - Febrero		
	2 016	2 017	Var.% real	2 016	2 017	Var.% real
Gobierno Nacional	12	14	14,3	19	27	41,2
Gobierno Regional	8	6	-31,4	8	8	-5,9
Gobiernos locales	21	26	21,6	24	33	30,8
Total	41	46	8,9	51	68	28,7

1/ Información actualizada al 28 de febrero de 2017.

2/ Comprende la adquisición de activos no financieros

Fuente: MEF.

Elaboración: BCRP - Sucursal Huancayo. Departamento de Estudios Económicos.

GRÁFICO Nº 7
HUÁNUCO: CRECIMIENTO DE LA EJECUCIÓN DEL PRESUPUESTO PÚBLICO DE INVERSIONES
(Variación % real)

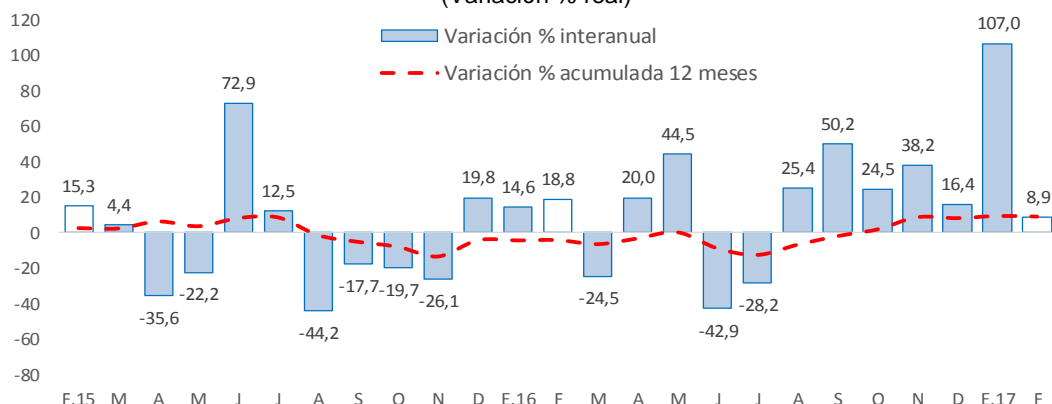

Fuente: MEF.

Elaboración: BCRP - Sucursal Huancayo. Departamento de Estudios Económicos.

- En cuanto al avance de la inversión pública, lo ejecutado entre enero y febrero representó en la región el 7,0 por ciento de su Presupuesto Institucional Modificado (PIM), que sumó S/ 964 millones. Las municipalidades registraron un avance de 8,8 por ciento, seguido del Gobierno Nacional (6,5 por ciento) y el Gobierno Regional (4,5 por ciento).

Principales Proyectos

- Entre los principales proyectos que se ejecutaron entre enero y febrero, en el Gobierno Nacional destacaron la “Rehabilitación y mejoramiento de la carretera Puerto Bermúdez - San Alejandro” con un gasto de S/ 18 millones; “Sistema Eléctrico Rural Huánuco - Panao V Etapa” con un gasto de S/ 734 miles; y “Mejoramiento y ampliación de la infraestructura y equipamiento en la I.E.I N° 32907 en el centro poblado Chagragoto, distrito Panao, provincia Pachitea” con un gasto acumulado de S/ 606 miles.



- En el Gobierno Regional, sobresalieron la “Ampliación y mejoramiento del sistema de agua potable y alcantarillado de Pillcomarca, provincia de Huánuco” con un gasto de S/ 2 millones; “Instalación de cámaras digitales de video vigilancia en la ciudad de Tingo María y el Centro Poblado de Castillo Grande, provincia de Leoncio Prado” con un gasto de S/ 858 miles; y “Construcción y ampliación de pistas y veredas de la urbanización Leoncio Prado y Santa Elena, distrito de Amarilis” con un gasto de S/ 492 miles.
- En los gobiernos locales, destacaron el “Mejoramiento de los servicios educativos para favorecer el logro de aprendizaje de los alumnos de la localidad de Chinchil, distrito de Huacrachuco, provincia de Marañón” con un gasto de S/ 3 millones; “Mejoramiento de la carretera vecinal Unión Porvenir (km 23) – CC. NN, Dos Unidos, distrito de Honoría, provincia de Puerto Inca” con un gasto de S/ 2 millones; y “Construcción trocha carrozable Tingo Chico - Chapacara - Contadera, distrito de Jircán, provincia de Huamalies” con un gasto de S/ 1 millón.

V. ANEXOS



ANEXO 1

HUÁNUCO: PRODUCCIÓN AGROPECUARIA 1/
(En toneladas métricas)

CULTIVOS	2 016											2 017		CULTIVOS
	FEB	MAR	ABR	MAY	JUN	JUL	AGO	SET	OCT	NOV	DIC	ENE	FEB	
AGRÍCOLA														AGRÍCOLA
CONSUMO INTERNO														CONSUMO INTERNO
Ajo	0	0	0	83	37	3	0	0	0	0	3	0	0	Ajo
Arroz Cáscara	3 473	4 049	4 232	3 296	2 733	2 968	4 751	5 411	6 073	5 250	3 414	6 157	7 207	Arroz Cáscara
Arveja Grano Seco	0	0	93	175	418	219	123	69	2	0	0	0	0	Arveja Grano Seco
Arveja Grano Verde	685	1 094	2 018	1 817	1 005	911	939	779	724	474	978	1 123	1 226	Arveja Grano Verde
Camote	310	224	526	565	205	174	193	362	215	188	141	133	223	Camote
Cebada Grano	0	0	0	839	2 557	3 581	949	18	0	0	0	0	0	Cebada Grano
Cebolla	0	0	392	278	146	24	0	0	63	14	28	0	18	Cebolla
Frijol Grano Seco	303	163	114	239	791	1 424	1 217	337	172	91	257	333	262	Frijol Grano Seco
Granadilla	122	233	478	736	714	679	508	236	187	148	114	60	112	Granadilla
Haba Grano Seco	0	0	6	99	1 162	323	15	0	10	0	0	0	0	Haba Grano Seco
Haba Grano Verde	214	374	850	734	561	209	360	202	118	32	8	17	85	Haba Grano Verde
Maíz Amiláceo	0	0	24	1 522	5 055	3 833	1 411	172	0	0	0	0	0	Maíz Amiláceo
Maíz Choclo	333	1 502	1 976	740	218	45	131	141	104	121	45	43	90	Maíz Choclo
Naranja	174	256	454	911	1 663	2 220	2 408	1 516	1 002	756	354	120	175	Naranja
Oca	0	138	380	1 619	1 517	119	11	0	0	0	0	0	0	Oca
Olluco	2 174	3 428	4 533	4 470	2 275	474	12	0	0	0	51	1 169	2 553	Olluco
Papa Blanca	24 331	26 925	46 510	35 263	15 549	8 929	7 339	17 550	33 665	45 141	34 275	36 807	30 040	Papa Blanca
Papa Amarilla+Color	13 102	14 498	25 044	18 988	8 372	4 808	3 952	9 450	18 128	24 306	18 456	15 349	17 504	Papa Amarilla+Color
Papaya	366	375	362	346	320	323	332	335	333	344	357	307	280	Papaya
Piña	883	814	784	656	651	645	742	836	992	1 088	1 042	596	1 473	Piña
Plátano	17 537	17 456	17 293	17 372	17 319	17 398	17 352	17 127	17 253	17 356	17 441	17 722	16 961	Plátano
Tomate	75	81	159	221	69	69	168	192	256	36	157	23	110	Tomate
Trigo	0	0	0	891	2 753	3 205	1 256	196	7	25	0	0	0	Trigo
Yuca	4 415	5 156	4 924	5 399	4 540	4 615	4 596	4 633	4 365	4 695	3 912	4 166	4 432	Yuca
Zanahoria	204	662	721	860	204	251	342	314	295	46	54	200	846	Zanahoria
Zapallo	1 340	1 897	1 647	952	392	146	50	172	68	139	51	781	1 287	Zapallo
Otros Cons. Interno	2 749	3 090	3 130	3 704	4 163	2 491	1 769	2 096	2 107	2 474	2 865	2 502	3 095	Otros Cons. Interno
INDUSTRIAL Y/O EXP.														INDUSTRIAL Y/O EXP.
Cacao	421	509	578	695	775	649	527	521	499	481	469	618	698	Cacao
Café	357	635	952	1 483	1 637	1 344	736	357	128	43	13	173	380	Café
Maíz A. Duro	6 874	6 513	4 293	2 229	860	3 531	3 028	3 164	5 130	1 308	2 243	8 971	8 545	Maíz A. Duro
Otros Industrial y/o Exp.	1 510	1 606	1 635	1 586	1 626	1 658	1 635	1 591	1 597	1 595	1 521	1 610	1 666	Otros Industrial y/o Exp.
PECUARIO														PECUARIO
CARNE 2/														CARNE 2/
Carne Ave	175	159	168	166	202	137	110	106	102	101	114	99	88	Carne Ave
Carne Ovíno	127	135	141	141	149	158	157	145	146	133	131	127	130	Carne Ovíno
Carne Porcino	380	403	560	599	559	718	704	581	591	541	766	423	398	Carne Porcino
Carne Vacuno	1 381	1 232	1 715	1 913	1 798	2 016	1 849	1 935	1 725	1 613	1 699	1 517	1 521	Carne Vacuno
Carne Caprino	17	16	17	18	18	23	23	20	19	16	20	17	17	Carne Caprino
Carne Alpaca	1	1	1	2	2	3	3	2	2	2	2	1	2	Carne Alpaca
Carne Llama	0	0	1	0	0	0	0	0	0	0	0	0	0	Carne Llama
Huevo	94	94	94	97	100	106	112	115	114	115	109	107	107	Huevo
Leche	3 711	4 029	3 937	3 974	3 975	3 793	3 707	3 472	3 431	3 450	3 422	4 268	3 878	Leche
Lana	23	35	14	3	15	13	2	61	26	17	1	3	16	Lana
FIBRA														FIBRA
Fibra de Alpaca	0	1	0	0	0	0	0	0	1	1	1	0	0	Fibra de Alpaca
Fibra de Llama	0	0	0	0	0	0	0	0	0	0	0	0	0	Fibra de Llama

1/ Cifras preliminares.

2/ Peso Neto, no de animales en pie.

Fuente: MINAGRI.

Elaboración: BCRP - Sucursal Huancayo. Departamento de Estudios Económicos.



ANEXO 2

HUÁNUCO: PRODUCCIÓN MINERA METÁLICA 1/
(Contenido fino)

Producción Metálica Concentración	2 016											2 017		Producción Metálica Concentración
	FEB	MAR	ABR	MAY	JUN	JUL	AGO	SET	OCT	NOV	DIC	ENE	FEB	
COBRE (TMF)	161	124	143	175	169	158	111	154	165	145	166	162	159	COBRE (TMF)
PLATA (Kg.f)	6 400	6 530	6 903	6 854	6 478	7 700	6 298	6 811	6 406	6 579	6 124	5 913	5 979	PLATA (Kg.f)
ZINC (TMF)	3 593	3 058	2 972	3 596	4 267	3 563	3 029	4 052	4 048	3 861	4 385	4 125	4 263	ZINC (TMF)
PLOMO (TMF)	1 858	2 281	1 719	1 923	1 857	1 921	2 162	2 517	2 090	1 980	2 023	1 969	1 919	PLOMO (TMF)

1/ Cifras preliminares.

Fuente: MINEM.

Elaboración: BCRP - Sucursal Huancayo. Departamento de Estudios Económicos.

ANEXO 3

HUÁNUCO: EXPORTACIONES FOB POR TIPO DE PRODUCTOS 1/
(Millones US\$)

TIPO	2 016											2 017		TIPO	
	FEB	MAR	ABR	MAY	JUN	JUL	AGO	SET	OCT	NOV	DIC	ENE	FEB		
Productos Tradicionales	11	5	12	3	6	0	0	0	0	0	0	0	0	0	Productos Tradicionales
Agrícolas	0	0	0	0	0	0	0	0	0	0	0	0	0	0	Agrícolas
Mineros	11	5	11	3	6	0	0	0	0	0	0	0	0	0	Mineros
Productos No Tradicionales	0	1	1	0	0	1	0	1	1	1	1	1	1	1	Productos No Tradicionales
Agropecuarios	0	1	1	0	0	1	0	1	1	1	1	1	1	1	Agropecuarios
Pesqueros	0	0	0	0	0	0	0	0	0	0	0	0	0	0	Pesqueros
Textil	0	0	0	0	0	0	0	0	0	0	0	0	0	0	Textil
Maderas y papeles, y sus manuf.	0	0	0	0	0	0	0	0	0	0	0	0	0	0	Maderas y papeles, y sus manuf.
Químicos	0	0	0	0	0	0	0	0	0	0	0	0	0	0	Químicos
Minerales no metálicos	0	0	0	0	0	0	0	0	0	0	0	0	0	0	Minerales no metálicos
Sidero-Metalúrgico y joyerías	0	0	0	0	0	0	0	0	0	0	0	0	0	0	Sidero-Metalúrgico y joyerías
Metal-Mecánicos	0	0	0	0	0	0	0	0	0	0	0	0	0	0	Metal-Mecánicos
Resto de otros no tradicionales	0	0	0	0	0	0	0	0	0	0	0	0	0	0	Resto de otros no tradicionales
TOTAL EXPORTACIONES	11	6	12	4	6	1	1	1	1	1	1	1	1	1	TOTAL EXPORTACIONES

1/ Cifras Preliminares.

Fuente: SUNAT.

Elaboración: BCRP - Sucursal Huancayo. Departamento de Estudios Económicos.



ANEXO 4

HUÁNUCO: EXPORTACIONES FOB DE PRODUCTOS TRADICIONALES 1/
(Millones US\$ valor FOB)

TIPO	2 016											2 017		TIPO	
	FEB	MAR	ABR	MAY	JUN	JUL	AGO	SET	OCT	NOV	DIC	ENE	FEB		
AGROPECUARIO	0	0	0	0	0	0	0	0	0	0	0	0	0	0	AGROPECUARIO
Café															Café
Volúmen (TM)	0	0	98	0	0	7	38	1	77	16	38	0	0	0	Volúmen (TM)
Valor (Millones US\$)	0	0	0	0	0	0	0	0	0	0	0	0	0	0	Valor (Millones US\$)
MINEROS	11	5	11	3	6	0	0	0	0	0	0	0	0	0	MINEROS
Cobre															Cobre
Volúmen (TM)	0	5 824	3 663	1 509	3 343	0	0	0	0	0	0	0	0	0	Volúmen (TM)
Valor (Millones US\$)	0	5	5	1	4	0	0	0	0	0	0	0	0	0	Valor (Millones US\$)
Plata															Plata
Volúmen (TM)	0	0	0	0	0	0	0	0	0	0	0	0	0	0	Volúmen (TM)
Valor (Millones US\$)	0	0	0	0	0	0	0	0	0	0	0	0	0	0	Valor (Millones US\$)
Plomo															Plomo
Volúmen (TM)	6 660	0	0	0	0	0	0	0	0	0	0	0	0	0	Volúmen (TM)
Valor (Millones US\$)	10	0	0	0	0	0	0	0	0	0	0	0	0	0	Valor (Millones US\$)
Zinc															Zinc
Volúmen (TM)	637	0	4 609	0	0	0	0	0	0	0	0	0	0	0	Volúmen (TM)
Valor (Millones US\$)	0	0	3	0	0	0	0	0	0	0	0	0	0	0	Valor (Millones US\$)
Otros															Otros
Volúmen (TM)	0	0	0	0	0	0	0	0	0	0	0	0	0	0	Volúmen (TM)
Valor (Millones US\$)	0	0	3	2	2	0	0	0	0	0	0	0	0	0	Valor (Millones US\$)
TOTAL	11	5	12	3	6	0	0	0	0	0	0	0	0	0	TOTAL

1/ Cifras Preliminares.

Fuente: SUNAT

Elaboración: BCRP. Sucursal Huancayo. Departamento de Estudios Económicos.



ANEXO 5

HUÁNUCO: INGRESOS CORRIENTES DEL GOBIERNO CENTRAL
(Millones de soles)

	2 016											2 017		
	FEB	MAR	ABR	MAY	JUN	JUL	AGO	SET	OCT	NOV	DIC	ENE	FEB	
I. INGRESOS TRIBUTARIOS	10	9	11	9	10	8	10	10	9	10	10	14	9	I. INGRESOS TRIBUTARIOS
1). Impuesto a la Renta	5	6	8	6	6	5	6	6	6	6	6	8	5	1). Impuesto a la Renta
Personas Naturales	1	1	2	2	2	1	2	2	2	2	2	2	2	Personas Naturales
Personas Jurídicas	4	4	3	3	3	3	4	4	4	4	4	6	4	Personas Jurídicas
Regularización	0	1	3	1	1	1	0	0	0	0	0	0	0	Regularización
2). Impuesto a las Importaciones	0	0	0	0	0	0	0	0	0	0	0	0	0	2). Impuesto a las Importaciones
3). Impuesto General a las Ventas	3	1	2	2	2	1	2	2	2	2	2	4	3	3). Impuesto General a las Ventas
4). Imp. Selectivo al Consumo (ISC)	0	0	0	0	0	0	0	0	0	0	0	0	0	4). Imp. Selectivo al Consumo (ISC)
5). Otros Ingresos Tributarios	1	2	2	2	2	1	2	2	1	1	1	2	1	5). Otros Ingresos Tributarios
II. INGRESOS NO TRIBUTARIOS	0	0	0	0	0	0	0	0	0	0	0	0	0	II. INGRESOS NO TRIBUTARIOS
TOTAL INGRESOS (I+II)	10	9	11	9	10	8	10	10	9	10	10	14	9	TOTAL INGRESOS (I+II)

Fuente: SUNAT.

Elaboración: BCRP - Sucursal Huancayo. Departamento de Estudios Económicos.



ANEXO 6

HUÁNUCO: EJECUCIÓN DEL PRESUPUESTO PÚBLICO DEL GOBIERNO NACIONAL 1/

(Millones de soles)

	2016											2017		
	FEB	MAR	ABR	MAY	JUN	JUL	AGO	SET	OCT	NOV	DIC	ENE	FEB	
GASTOS NO FINANCIEROS	67	83	72	47	112	72	79	75	103	77	150	51	69	GASTOS NO FINANCIEROS
a. GASTOS CORRIENTES	54	68	57	33	94	56	59	47	65	48	100	37	54	a. GASTOS CORRIENTES
1. Personal y Obligaciones Sociales	15	16	16	16	19	20	15	16	15	17	20	27	18	1. Personal y Obligaciones Sociales
2. Pensiones y Otras Prest. Sociales	3	3	4	3	3	8	3	3	4	2	6	4	4	2. Pensiones y Otras Prest. Sociales
3. Bienes y Servicios	14	39	12	9	38	13	20	17	22	20	51	5	19	3. Bienes y Servicios
4. Donaciones y Transferencias 2/	0	0	0	0	0	1	0	0	0	0	0	0	0	4. Donaciones y Transferencias
5. Otros Gastos Corrientes	22	10	25	5	34	14	21	11	24	10	23	1	13	5. Otros Gastos Corrientes
b. GASTOS DE CAPITAL	12	14	15	14	18	16	20	28	38	28	50	13	16	b. GASTOS DE CAPITAL
1. Adquisición de Activos No Financieros	12	14	15	13	18	16	19	27	37	27	49	13	14	1. Adquisición de Activos No Financieros
2. Otros gastos de capital 3/	1	1	0	1	0	0	1	1	1	1	1	0	2	2. Otros gastos de capital

1/ Información actualizada al 28 de febrero de 2017.

2/ Neto de transferencias intergubernamentales.

3/ Incluye donaciones y transferencias.

Fuente: MEF.

Elaboración: BCRP - Sucursal Huancayo. Departamento de Estudios Económicos.



ANEXO 7

HUÁNUCO: EJECUCIÓN DEL PRESUPUESTO PÚBLICO DEL GOBIERNO REGIONAL 1/
(Millones de soles)

	2016											2017		
	FEB	MAR	ABR	MAY	JUN	JUL	AGO	SET	OCT	NOV	DIC	ENE	FEB	
GASTOS NO FINANCIEROS	56	63	63	70	71	78	78	78	83	95	174	57	54	GASTOS NO FINANCIEROS
a. GASTOS CORRIENTES	48	52	54	57	57	67	57	59	62	67	115	55	48	a. GASTOS CORRIENTES
1. Personal y Obligaciones Sociales	35	35	37	38	38	45	39	40	39	45	70	45	36	1. Personal y Obligaciones Sociales
2. Pensiones y Otras Prest. Sociales	3	3	3	4	4	4	3	3	3	4	8	4	3	2. Pensiones y Otras Prest. Sociales
3. Bienes y Servicios	7	13	14	15	15	17	14	16	18	18	34	5	9	3. Bienes y Servicios
4. Otros Gastos Corrientes	3	1	0	0	0	0	1	0	2	1	2	0	0	4. Otros Gastos Corrientes
b. GASTOS DE CAPITAL	8	11	9	13	14	11	21	19	21	28	60	2	6	b. GASTOS DE CAPITAL
1. Adquisición de Activos No Financieros	8	11	9	13	12	11	21	19	21	28	60	2	6	1. Adquisición de Activos No Financieros
2. Otros gastos de capital 2/	0	0	0	0	2	0	0	0	0	0	0	0	0	2. Otros gastos de capital

1/ Información actualizada al 28 de febrero de 2017.

2/ Incluye donaciones y transferencias.

Fuente: MEF.

Elaboración: BCRP - Sucursal Huancayo. Departamento de Estudios Económicos.



ANEXO 8

HUÁNUCO: EJECUCIÓN DEL PRESUPUESTO PÚBLICO DE LOS GOBIERNOS LOCALES 1/

(Millones de soles)

	2016											2017		
	FEB	MAR	ABR	MAY	JUN	JUL	AGO	SET	OCT	NOV	DIC	ENE	FEB	
GASTOS NO FINANCIEROS	37	48	43	56	46	58	49	67	45	73	188	17	39	GASTOS NO FINANCIEROS
a. GASTOS CORRIENTES	16	19	17	21	20	21	21	21	19	19	38	10	13	a. GASTOS CORRIENTES
1. Personal y Obligaciones Sociales	4	4	4	4	4	5	4	4	4	4	5	4	4	1. Personal y Obligaciones Sociales
2. Pensiones y Otras Prest. Sociales	0	0	1	2	2	2	2	2	2	2	5	0	0	2. Pensiones y Otras Prest. Sociales
3. Bienes y Servicios	11	14	12	14	14	14	14	14	12	13	24	6	9	3. Bienes y Servicios
4. Donaciones y Transferencias	0	0	0	1	0	0	1	0	1	0	4	0	0	4. Donaciones y Transferencias
5. Otros Gastos Corrientes	0	0	0	0	0	0	0	0	0	0	0	0	0	5. Otros Gastos Corrientes
b. GASTOS DE CAPITAL	21	29	25	35	27	37	29	46	27	54	150	7	26	b. GASTOS DE CAPITAL
1. Adquisición de Activos No Financieros	21	29	25	34	27	37	29	46	27	54	150	7	26	1. Adquisición de Activos No Financieros
2. Otros gastos de capital 2/	0	0	1	0	0	0	0	0	0	0	0	0	0	2. Otros gastos de capital

1/ Información actualizada al 28 de febrero de 2017.

2/ Incluye donaciones y transferencias.

Fuente: MEF.

Elaboración: BCRP - Sucursal Huancayo. Departamento de Estudios Económicos.



ANEXO 9

HUÁNUCO: MOROSIDAD 1/
(En porcentajes)

ENTIDADES FINANCIERAS	2 016												2 017	ENTIDADES FINANCIERAS
	ENE	FEB	MAR	ABR	MAY	JUN	JUL	AGO	SET	OCT	NOV	DIC	ENE	
I. BANCA MÚLTIPLE	6,2	5,9	5,7	6,5	6,4	6,8	6,8	7,0	5,9	5,6	5,8	4,9	5,2	I. BANCA MÚLTIPLE
II. INSTITUCIONES NO BANCARIAS														II. INSTITUCIONES NO BANCARIAS
Financieras	4,6	4,9	5,0	4,7	5,0	5,3	5,1	5,3	5,5	5,6	5,3	4,9	5,3	Financieras
Cajas Municipales	4,3	4,5	4,4	4,6	4,9	4,3	4,5	4,5	4,7	4,9	5,1	4,7	5,5	Cajas Municipales
Cajas Rurales	-	-	-	-	-	-	-	-	-	-	-	-	-	Cajas Rurales
EDPYMEs	3,9	4,1	4,5	4,5	4,8	4,9	5,0	4,5	4,9	5,3	5,0	5,0	5,3	EDPYMEs
III. ENTIDADES ESTATALES														III. ENTIDADES ESTATALES
Banco de la Nación 2/	1,3	1,4	1,4	1,5	1,5	1,6	1,6	1,6	1,7	1,6	1,8	1,7	1,7	Banco de la Nación 2/
Agrobanco 3/	2,2	2,1	1,6	1,8	1,9	2,1	2,2	2,1	1,9	4,2	3,3	4,7	4,6	Agrobanco 3/
TOTAL	5,1	5,0	4,8	5,2	5,3	5,5	5,5	5,6	5,1	5,2	5,2	4,6	5,0	TOTAL

1/ Cifras preliminares.

2/ Sólo considera los créditos de consumo e hipotecario.

3/ No considera los créditos a las demás empresas del sector.

Fuente: SBS y AFP.

Elaboración: BCRP - Sucursal Huancayo. Departamento de Estudios Económicos.

