

**BANCO CENTRAL DE RESERVA DEL PERÚ**  
**SUCURSAL HUANCAYO**



**HUANCAVELICA: Síntesis de Actividad Económica**  
**Diciembre 2017<sup>1</sup>**

**Departamento de Estudios Económicos**

---

<sup>1</sup> En el presente informe participaron Francisco Callupe Casaño y Joel Jovani Turco Quinto.

## ÍNDICE

*Página*

<b>RESUMEN EJECUTIVO.....</b>	<b>3</b>
<b>I. ACTIVIDAD PRODUCTIVA.....</b>	<b>5</b>
1. Actividad primaria.....	5
1.1 Sector agropecuario.....	5
1.2 Sector minería.....	7
2. Otros indicadores sectoriales.....	8
2.1 Sector construcción.....	8
2.2 Arribos a los establecimientos de hospedaje.....	8
<b>II. SECTOR EXTERNO.....</b>	<b>9</b>
1. Exportaciones.....	9
<b>III. CRÉDITOS Y DEPÓSITOS.....</b>	<b>10</b>
1. Créditos.....	10
2. Depósitos.....	12
<b>IV. EJECUCIÓN DEL PRESUPUESTO PÚBLICO.....</b>	<b>13</b>
1. Ejecución del Presupuesto Público de Gastos Corrientes.....	13
2. Ejecución del Presupuesto Público de Inversiones.....	13
<b>V. ANEXOS.....</b>	<b>16</b>



## RESUMEN EJECUTIVO

---

### Principales hechos de importancia

- En diciembre, el **sector minero** decreció en 7,3 por ciento interanual, explicado por la menor producción de plata y oro. Asimismo, la producción **agropecuaria** registró un decrecimiento de 6,6 por ciento interanual, debido a la reducción de la actividad agrícola (-23,9 por ciento).
- En cuanto a los **otros indicadores de actividad económica**, destacó en diciembre, el incremento del crédito directo total (14,0 por ciento); crédito de consumo (15,0 por ciento); crédito hipotecario (24,9 por ciento); inversión pública (9,5 por ciento); y arribos a establecimientos de hospedaje (8,6 por ciento).

### Actividad primaria

- El **sector agropecuario** registró una disminución de 6,6 por ciento interanual en diciembre, influenciado por la reducción de la actividad agrícola (-23,9 por ciento) no obstante al incremento del sub sector pecuario (18,1 por ciento). Entre enero y diciembre, se redujo en 1,6 por ciento respecto del mismo periodo de 2016, ante la disminución del subsector agrícola (-2,9 por ciento), contrarrestado parcialmente por el incremento de la actividad pecuaria (2,4 por ciento).
- La **actividad minera** se redujo por treinta y un meses consecutivos. En diciembre, decreció en 7,3 por ciento interanual, influenciado por la menor producción de plata (-39,2 por ciento) y oro (-93,5 por ciento), no obstante los incrementos en cobre (11,0 por ciento), zinc (13,1 por ciento) y plomo (1,5 por ciento). Entre enero y diciembre, disminuyó en 17,7 por ciento respecto de similar periodo de 2016, influenciado por la menor producción de cobre (-9,6 por ciento), plata (-27,7 por ciento), zinc (-9,4 por ciento), plomo (-26,3 por ciento) y oro (-6,5 por ciento).

### Otros indicadores de actividad económica

- Los **despachos de cemento** registraron un resultado negativo luego de crecer por tres meses consecutivos. En diciembre, disminuyó ligeramente en 0,1 por ciento interanual, explicado por una menor demanda de cemento, debido a la reducción de la inversión pública en el Gobierno Regional y los municipios. Entre enero y diciembre, disminuyeron en 9,9 por ciento respecto a similar periodo de 2016, asociado a la menor inversión privada, sustentado en la culminación de la construcción de la Central Hidroeléctrica Cerro del Águila; además de la menor inversión pública, que entre enero y diciembre decreció en 6,3 por ciento respecto a similar periodo de 2016, influenciado por los gobiernos, Nacional y Regional.
- Los **arribos a los establecimientos de hospedaje** aumentaron en 8,6 por ciento interanual, explicado por la mayor afluencia de visitantes nacionales (8,5 por ciento) y extranjeros (71,7 por ciento). Entre enero y diciembre, acumuló un crecimiento de 4,8 por ciento respecto a similar periodo de 2016, influenciado por incrementos de visitantes nacionales (4,8 por ciento) y extranjeros (12,7 por ciento).
- El **crédito directo total** en la región (S/ 341 millones) aumentó en 14,0 por ciento respecto a diciembre de 2016, sobresaliendo los mayores montos otorgados por el Banco de la Nación y Cajas Municipales. Asimismo, los créditos de **consumo** e **hipotecarios** crecieron en 15,0 y 24,9 por ciento, respectivamente.
- La **inversión pública** del mes (S/ 244 millones) creció en 9,5 por ciento interanual, ante los mayores montos ejecutados en los gobiernos, Nacional y Regional. Entre enero y diciembre, sumó S/ 921 millones, menor en 6,3 por ciento respecto a similar periodo de 2016, ante la reducción de desembolsos de los gobiernos, Nacional (-37,2 por ciento) y Regional (-2,7 por ciento). En el

avance, los tres principales proyectos con mayor monto devengado fueron: “Rehabilitación y mejoramiento de la carretera Huancavelica - Lircay” con un gasto de S/ 80 millones, a cargo del Gobierno Nacional; “Instalación de banda ancha para la conectividad integral y desarrollo social de la región Huancavelica” con un gasto de S/ 72 millones, a cargo del Gobierno Nacional; y “Mejoramiento y ampliación del servicio de agua potable y saneamiento en los centros poblados de Calzada, Ichupampa y Santa Rosa, distrito de Rosario, provincia de Acobamba” con un gasto de S/ 10 millones, a cargo de la Municipalidad de Acobamba.

**CUADRO N° 1**  
**HUANCVELICA: OTROS INDICADORES DE ACTIVIDAD ECONÓMICA**  
 (Variación % respecto a similar mes del año anterior)

	Jul.17	Ago.17	Set.17	Oct.17	Nov.17	Dic.17
Despachos de cemento 1/	19,4	-3,1	6,0	2,3	13,2	-0,1
Arribos a los establecimientos de hospedaje	-9,6	2,1	6,1	7,4	-0,2	8,6
Crédito total 2/	14,3	16,2	17,6	16,2	15,2	14,0
Crédito de consumo 2/	17,7	18,4	18,0	16,9	16,2	15,0
Crédito hipotecario 2/	11,6	12,8	19,8	15,1	25,3	24,9
Inversión pública 1/	42,8	8,4	-6,4	-5,4	-11,1	9,5

1/ En términos reales.

2/ En términos nominales.

Fuentes: UNACEM, MINCETUR, MTPE, SBS y MEF.



## I. ACTIVIDAD PRODUCTIVA

### 1. Actividad primaria

#### 1.1 Sector agropecuario

- La actividad agropecuaria registró un decrecimiento de 6,6 por ciento interanual en diciembre, influenciado por la caída de la actividad agrícola (-23,9 por ciento) no obstante al incremento del sub sector pecuario (18,1 por ciento). Entre enero y diciembre, se redujo en 1,6 por ciento respecto del mismo periodo de 2016, ante la disminución del subsector agrícola (-2,9 por ciento), contrarrestado parcialmente por el incremento de la actividad pecuaria (2,4 por ciento).
- El subsector agrícola decreció en 23,9 por ciento interanual en el mes, influenciado por la menor oferta con destino al mercado interno (-22,4 por ciento), y al mercado externo y agroindustria (-100,0 por ciento); en el primer caso, ante los decrecimientos en papa, tuna, alfalfa, haba grano verde, olluco, frijol grano seco, maíz amiláceo y arveja grano verde; mientras que, en el segundo, se redujo por la menor producción de palta. Entre enero y diciembre, decreció en 2,9 por ciento, influenciado por la menor producción dirigido al mercado interno (-3,1 por ciento), contrarrestado parcialmente por el incremento en el destinado al mercado externo y agroindustria (19,2 por ciento); destacando en el primer caso, las disminuciones en papa, arveja grano verde, maíz choclo, haba grano seco, haba grano verde, alfalfa y tuna, entre los principales; mientras que, en el segundo caso, aumentó por la mayor oferta de quinua.

**CUADRO N° 2**  
**HUANCAVELICA: SECTOR AGROPECUARIO 1/**  
(Miles de Toneladas)

Subsectores	Estructura Porcentual 2015 /2	Diciembre			Enero - Diciembre		
		2 016	2 017	Var. %	2 016	2 017	Var. %
<b>AGRÍCOLA</b>	<b>69,0</b>			<b>-23,9</b>			<b>-2,9</b>
<b>Orientada al mercado interno 2/</b>	<b>68,4</b>			<b>-22,4</b>			<b>-3,1</b>
Papa	29,6	7,6	6,8	-10,5	259,1	234,7	-9,4
Alfalfa	4,8	12,4	11,7	-5,3	144,5	144,4	-0,1
Maíz amiláceo	8,5	0,0	0,0	-100,0	25,4	27,0	6,4
Cebada grano	3,9	0,0	0,0	-	21,3	23,7	11,6
Arveja grano verde	4,6	0,6	0,6	-0,8	22,2	19,3	-13,0
Olluco	1,6	0,0	0,0	-100,0	13,8	14,0	1,7
Haba grano seco	2,7	0,0	0,0	-	9,3	9,1	-1,7
Frijol grano seco	3,6	0,0	0,0	-100,0	6,1	7,9	29,6
<b>Orientada al mercado externo y agroindustria 2/</b>	<b>0,8</b>			<b>-100,0</b>			<b>19,2</b>
Quinua	0,4	0,0	0,0	-	1,2	1,6	33,6
Palta	0,2	0,1	0,0	-100,0	0,7	0,7	-5,3
Caña de azucar	0,0	0,0	0,0	-	0,0	0,0	-
<b>PECUARIO</b>	<b>31,0</b>			<b>18,1</b>			<b>2,4</b>
Carne de vacuno 3/	7,7	0,3	0,3	19,6	4,1	3,9	-4,2
Carne de ave 3/	1,2	0,1	0,1	1,0	0,9	0,9	1,1
Carne de ovino 3/	4,0	0,1	0,1	11,1	1,5	1,6	4,3
Leche	5,7	1,1	1,5	43,5	20,9	21,8	4,3
<b>SECTOR AGROPECUARIO</b>	<b>100,0</b>			<b>-6,6</b>			<b>-1,6</b>

1/ Cifras preliminares.

2/ A precios de 2007.

3/ Peso neto.

Fuente: MINAGRI.

Elaboración: BCRP - Sucursal Huancayo. Departamento de Estudios Económicos.

- Respecto a la producción pecuaria, creció en 18,1 por ciento interanual en el mes, debido a la mayor producción de leche, además de carnes de vacuno, porcino, ovino, caprino, alpaca, ave y llama. Entre enero y diciembre, aumentó en 2,4 por ciento respecto a similar periodo de 2016, influenciado por la mayor oferta de leche, lana, huevo, fibra de alpaca, fibra de llama, además de carnes de, caprino, ovino, ave, alpaca y llama.
- En cuanto al avance de las siembras, correspondiente a la actual campaña agrícola (2017-2018), se instalaron 90 876 hectáreas, menor en 593 hectáreas (-0,6 por ciento) respecto a su similar de la campaña anterior (2016-2017), debido a las reducciones en las instalaciones de cultivos transitorios (366 hectáreas o 0,4 por ciento menos), principalmente de papa, cebada grano, frijol grano seco y trigo; además de las menores instalaciones de cultivos permanentes (228 hectáreas o 98,1 por ciento menos), asociada a palta y alfalfa. Respecto a la disminución en los cultivos transitorios, se explicó principalmente por papa, sustentada en los menores precios de mercado registrados en los últimos meses.

**CUADRO N° 3**  
**HUANCAVELICA: SUPERFICIE SEMBRADA 1/**  
(Hectáreas)

	Campaña Agrícola 2/		Variación	
	2016-2017	2017-2018	Absoluta	Porcentual
<b>Cultivos Transitorios</b>	<b>91 237</b>	<b>90 871</b>	<b>-366</b>	<b>-0,4</b>
Papa	21 108	18 119	-2 990	-14,2
Maíz amiláceo	17 793	18 078	285	1,6
Cebada grano	13 942	11 231	-2 711	-19,4
Haba grano seco	6 767	7 314	547	8,1
Arveja grano verde	5 382	5 508	126	2,3
Haba grano verde	2 373	4 422	2 049	86,3
Arveja grano seco	3 317	4 402	1 085	32,7
Olluco	2 398	4 356	1 957	81,6
Frijol grano seco	5 124	4 289	-835	-16,3
Trigo	4 714	2 411	-2 303	-48,8
Otros	8 320	10 743	2 423	29,1
<b>Cultivos Permanentes</b>	<b>232</b>	<b>5</b>	<b>-228</b>	<b>-98,1</b>
Alfalfa	195	2	-193	-99,0
Palta	30	2	-29	-95,0
Melocotonero	0	1	1	-
Café	0	0	0	-
Lúcuma	0	0	0	-
Otros	7	0	-7	-100,0
<b>TOTAL</b>	<b>91 469</b>	<b>90 876</b>	<b>-593</b>	<b>-0,6</b>

1/ Cifras preliminares.

2/ De agosto a diciembre.

Fuente: Dirección Regional de Agricultura - Huancavelica.

Elaboración: BCRP - Sucursal Huancayo. Departamento de Estudios Económicos.



## 1.2 Sector minería

- La producción minera en la región se redujo por treinta y un meses consecutivos. En diciembre, decreció en 7,3 por ciento interanual, influenciado por la menor producción de plata (-39,2 por ciento) y oro (-93,5 por ciento), no obstante los incrementos en cobre (11,0 por ciento), zinc (13,1 por ciento) y plomo (1,5 por ciento). En plata y oro, debido a la menor producción en las mineras Buenaventura y Castrovirreyna.
- Entre enero y diciembre, disminuyó en 17,7 por ciento respecto de similar periodo de 2016, influenciado por la menor producción de cobre (-9,6 por ciento), plata (-27,7 por ciento), zinc (-9,4 por ciento), plomo (-26,3 por ciento) y oro (-6,5 por ciento). En cobre, influenciado por las mineras Buenaventura, Kolpa y Doe Run; en plata, por Buenaventura, Doe Run y Castrovirreyna; en plomo, por Buenaventura, Kolpa y Castrovirreyna; en zinc, por Kolpa y Castrovirreyna; mientras que, en oro, influenciado por Buenaventura y Castrovirreyna.
- Entre enero y diciembre, a precios de 2007, la producción de cobre significó el 45 por ciento del VBP minero, seguido por plata (29 por ciento), zinc (13 por ciento) y plomo (12 por ciento).

**CUADRO N° 4**  
**HUANCAVELICA: SECTOR MINERÍA 1/**  
(Variación % real respecto a similar periodo del año anterior)

	Estructura Porcentual 2015 2/	Diciembre			Enero - Diciembre		
		2 016	2 017	Var. %	2 016	2 017	Var. %
Cobre (TMF)	49,9	1 051	1 166	11,0	14 670	13 256	-9,6
Plata (Kg.f)	25,6	12 190	7 406	-39,2	164 862	119 205	-27,7
Zinc (TMF)	12,8	826	934	13,1	10 801	9 781	-9,4
Plomo (TMF)	11,3	968	983	1,5	14 611	10 771	-26,3
Oro (Grs.f)	0,4	3 132	203	-93,5	50 204	46 934	-6,5
<b>TOTAL 1/</b>				<b>-7,3</b>			<b>-17,7</b>

1/ Cifras preliminares.

2/ A precios de 2007.

Fuente: MINEM.

Elaboración: BCRP - Sucursal Huancayo. Departamento de Estudios Económicos.

**GRÁFICO N° 1**  
**HUANCAVELICA: CRECIMIENTO DE LA PRODUCCIÓN MINERA**  
(Variación % real respecto a similar mes del año anterior)

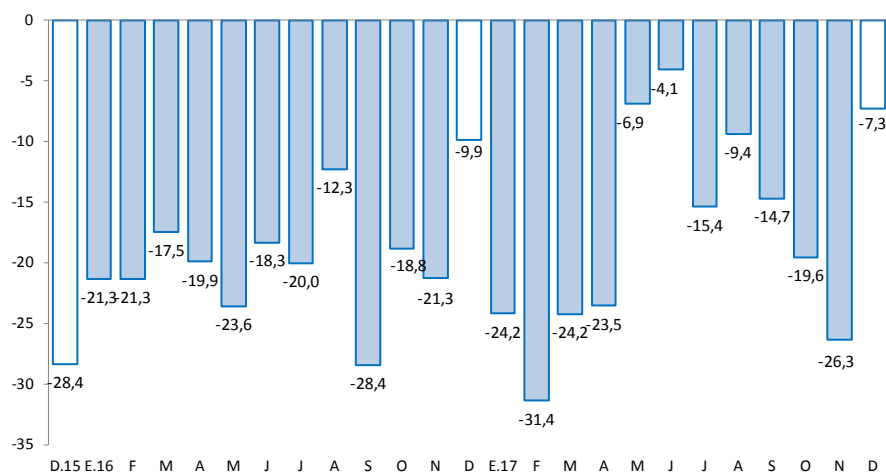

Fuente: MINEM.

Elaboración: BCRP - Sucursal Huancayo. Departamento de Estudios Económicos.

## 2. Otros indicadores sectoriales

### 2.1 Sector construcción

- Los despachos de cemento por la empresa UNACEM (plantas Condorcocha y Atocongo con las marcas Cemento Andino y Sol, respectivamente), registraron un resultado negativo luego de crecer por tres meses consecutivos. En diciembre, disminuyó ligeramente en 0,1 por ciento interanual, explicado por una menor demanda de cemento, debido a la menor inversión pública en el Gobierno Regional y los municipios.
- Entre enero y diciembre, los despachos de cemento disminuyeron en 9,9 por ciento respecto a similar periodo de 2016. Este comportamiento se asoció a la menor inversión privada, sustentado en la culminación de la construcción de la Central Hidroeléctrica Cerro del Águila; además de la menor inversión pública, que entre enero y diciembre decreció en 6,3 por ciento respecto a similar periodo de 2016, influenciado por los gobiernos, Nacional y Regional.

**GRÁFICO N° 2**  
**HUANCAVELICA: CRECIMIENTO DE LOS DESPACHOS DE CEMENTO**  
 (Variación % real respecto a similar mes del año anterior)

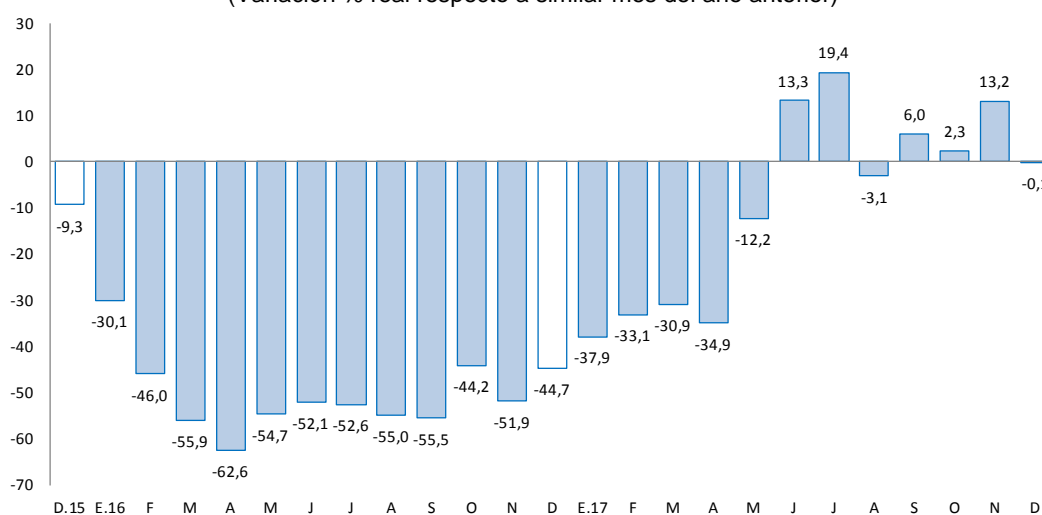

Fuente: UNACEM (Plantas Condorcocha y Atocongo).  
 Elaboración: BCRP - Sucursal Huancayo. Departamento de Estudios Económicos.

### 2.2 Arribos a los establecimientos de hospedaje

- En diciembre, el número de arribos a los establecimientos de hospedaje (19 miles) aumentó en 8,6 por ciento interanual, explicado por la mayor afluencia de visitantes nacionales (8,5 por ciento) y extranjeros (71,7 por ciento). Entre enero y diciembre, acumuló un crecimiento de 4,8 por ciento respecto a similar periodo de 2016, influenciado por incrementos de visitantes nacionales (4,8 por ciento) y extranjeros (12,7 por ciento). El departamento cuenta con importantes atractivos turísticos, tal es el caso del Complejo Arqueológico Uchkus-Inkañan, ubicado en el distrito de Yauli; y el Complejo Huaytará en el distrito de Huaytará.
- Del total de arribos entre enero y diciembre, el 99,4 por ciento fueron nacionales, de los cuales el 41 por ciento procedió del propio departamento, seguido de Junín (23 por ciento), Lima Metropolitana (15 por ciento), Lima Provincias (6 por ciento), Ayacucho (6 por ciento) e Ica (5 por ciento). Asimismo, de los visitantes extranjeros, el 22 por ciento procedió de Estados Unidos, seguido de Francia (15 por ciento), Alemania (10 por ciento), Canadá (7 por ciento), España (6 por ciento) y Bolivia (5 por ciento), entre los principales.





**GRÁFICO N° 3**  
**HUANCAVELICA: CRECIMIENTO DE ARRIBOS A ESTABLECIMIENTOS DE HOSPEDAJE**  
(Variación %)

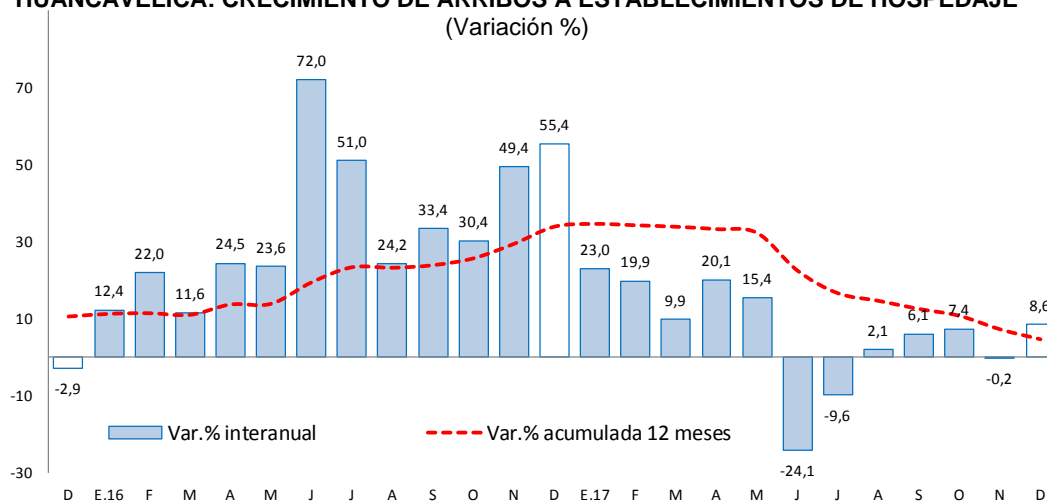

Fuente: MINCETUR.

Elaboración: BCRP - Sucursal Huancayo. Departamento de Estudios Económicos.

## II. SECTOR EXTERNO

### 1. Exportaciones

- Las exportaciones de Huancavelica totalizaron US\$ 4 millones en diciembre, mayor en US\$ 195 miles (5,6 por ciento) respecto a similar mes de 2016, debido a los incrementos en los envíos de productos no tradicionales en US\$ 905 miles (68,3 por ciento), contrarrestado por la menor oferta de productos tradicionales en US\$ 711 miles (-32,6 por ciento). Los mayores envíos de productos **no tradicionales** se sustentaron en el incremento de la oferta de productos pesqueros, destacando trucha congelada y refrigerada. Respecto a los productos **tradicionales**, se redujo debido a los menores envíos de plomo y oro, principalmente.

**CUADRO N° 5**  
**HUANCAVELICA: EXPORTACIONES POR GRUPO DE PRODUCTOS 1/**  
(Valor FOB en millones de US\$)

	Estructura % 2 015	Diciembre			Enero - Diciembre		
		2 016	2 017	Var. %	2 016	2 017	Var. %
<b>Productos Tradicionales</b>	<b>90,8</b>	<b>2</b>	<b>1</b>	<b>-32,6</b>	<b>37</b>	<b>23</b>	<b>-38,9</b>
Agrícolas	0,2	0	0	-	0	0	-100,0
Mineros	90,6	2	1	-32,6	37	23	-38,8
<b>Productos No Tradicionales</b>	<b>9,2</b>	<b>1</b>	<b>2</b>	<b>68,3</b>	<b>14</b>	<b>15</b>	<b>1,9</b>
Agropecuarios	1,6	0	0	-100,0	1	0	-99,7
Pesqueros	7,4	1	2	87,4	13	15	12,0
Textil	0,1	0	0	-	0	0	-100,0
Maderas y papeles, y sus manuf.	0,0	0	0	-	0	0	-
Químicos	0,0	0	0	-	0	0	-100,0
Minerales no metálicos	0,0	0	0	-100,0	0	0	-100,0
Sidero-Metalúrgico y joyerías	0,0	0	0	-	0	0	-100,0
Metal-Mecánicos	0,0	0	0	-	0	0	-67,9
Resto de otros no tradicionales	0,0	0	0	-	0	0	-
<b>Total Exportaciones</b>	<b>100</b>	<b>4</b>	<b>4</b>	<b>5,6</b>	<b>51</b>	<b>37</b>	<b>-27,6</b>

1/ Cifras Preliminares.

Fuente: SUNAT.

Elaboración: BCRP - Sucursal Huancayo. Departamento de Estudios Económicos.

- Entre enero y diciembre, las ventas totalizaron US\$ 37 millones, menor en US\$ 14 millones (-27,6 por ciento), explicadas por el decrecimiento de envíos de productos tradicionales en US\$ 14 millones (-38,9 por ciento), contrarrestado parcialmente por la mayor oferta de productos no tradicionales en US\$ 268 miles (1,9 por ciento). Respecto a los productos **tradicionales**, su decrecimiento se explicó por la reducción en los envíos de concentrados mineros de cobre, plata, plomo y zinc. En cuanto a los productos **no tradicionales**, que significaron el 39 por ciento del total, se relacionó a la mayor oferta de productos pesqueros, principalmente de trucha congelada y refrigerada. Es importante mencionar que, el cultivo de trucha de exportación se desarrolla en la laguna Choclococha (4 605 msnm), ubicada en las provincias alto andinas de Huaytará y Castrovirreyna.
- Entre enero y diciembre, los principales destinos de exportación fueron China (29 por ciento), Estados Unidos (22 por ciento), Japón (10 por ciento), India (8 por ciento) y Corea del Sur (1 por ciento). Por productos, los mayores envíos se registraron en oro (31 por ciento), cobre (25 por ciento), plomo (5 por ciento) y filetes de trucha (39 por ciento).

### III. CRÉDITOS Y DEPÓSITOS

#### 1. Créditos

- Los créditos, al término de diciembre, registraron un incremento de 14,0 por ciento comparado a igual mes de 2016, y de 1,8 por ciento respecto al mes anterior. El incremento interanual se explicó por mayores montos otorgados en créditos a empresas (12,7 por ciento), para consumo (15,0 por ciento) e hipotecario (24,9 por ciento); en empresas, como efecto de las promociones a las micro y pequeñas empresas por parte de las Cajas Municipales y Financieras; en consumo, explicado por mayores créditos del Banco de la Nación en instituciones públicas; y en hipotecario, debido a las mayores facilidades de créditos por las Cajas Municipales. Respecto al mes previo, el incremento de 1,8 por ciento se debió a los mayores créditos de consumo en el Banco de la Nación; además del aumento de créditos a empresas en las Cajas Municipales y Financieras.

**CUADRO N° 6**  
**HUANCAVELICA: CRÉDITO DIRECTO**  
(Saldos en millones de soles)

	Saldos en millones de soles		Tasas de crecimiento (%)	
	nov-17	dic-17	Mes	12 Meses
<b>Banco de la Nación 1/</b>	<b>36</b>	<b>37</b>	<b>2,1</b>	<b>21,3</b>
<b>Banca Múltiple</b>	<b>34</b>	<b>34</b>	<b>-0,1</b>	<b>7,3</b>
<b>Instituciones No Bancarias</b>	<b>265</b>	<b>271</b>	<b>2,1</b>	<b>14,0</b>
Financieras	61	61	1,3	6,3
Cajas Municipales	201	205	2,2	15,7
Cajas Rurales	4	4	4,3	-
Edpymes	0	0	-	-100,0
<b>Total</b>	<b>335</b>	<b>341</b>	<b>1,8</b>	<b>14,0</b>
<b>Empresas</b>	<b>190</b>	<b>195</b>	<b>2,2</b>	<b>12,7</b>
<b>Personas</b>	<b>145</b>	<b>147</b>	<b>1,3</b>	<b>15,8</b>
Consumo	132	134	1,4	15,0
Hipotecario	12	13	0,2	24,9
En MN	335	341	1,8	14,2
En ME	1	1	-4,6	-37,8

1/ Considera sólo los créditos de consumo e hipotecario.

Fuente: SBS y AFP.

Elaboración: BCRP - Sucursal Huancayo. Departamento de Estudios Económicos.



- Por **tipo de moneda**, los créditos estuvieron conformados en un 99,8 por ciento por moneda nacional, los que interanualmente crecieron en 14,2 por ciento, debido a mayores montos otorgados a empresas y para consumo. En moneda extranjera (que representó el 0,2 por ciento restante), interanualmente registró una caída de 37,8 por ciento, debido a los menores créditos hipotecarios y a empresas en esta moneda.

**GRÁFICO Nº 4**  
**HUANCAVELICA: CRECIMIENTO DEL CRÉDITO DIRECTO**  
 (Variación % respecto a similar mes del año anterior)

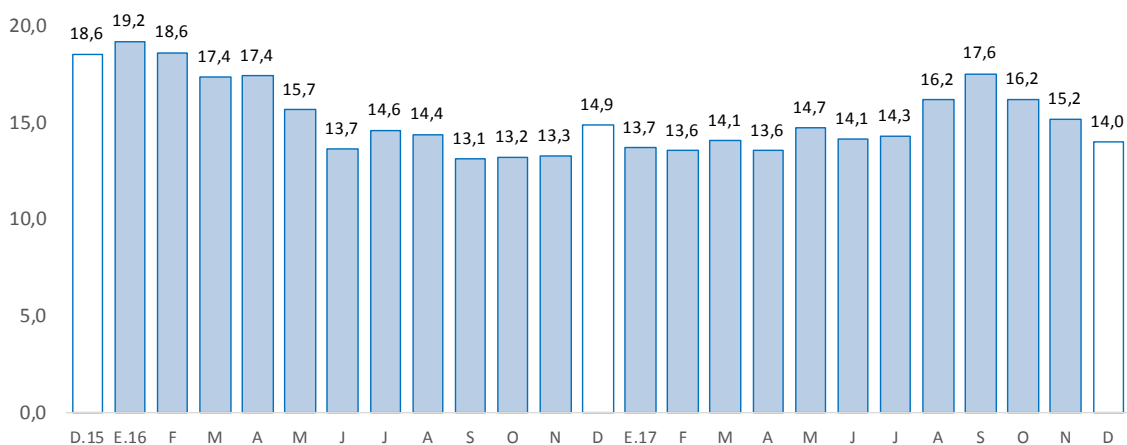

Fuente: SBS y AFP.

Elaboración: BCRP - Sucursal Huancayo. Departamento de Estudios Económicos.

- Por su parte, la **cartera morosa** al mes de noviembre alcanzó 3,4 por ciento, incrementándose en 0,3 de punto porcentual respecto de noviembre 2016. Los mayores ratios se registraron en las Cajas Rurales (5,5 por ciento), seguido de la Banca Múltiple (3,7 por ciento), Cajas Municipales (3,6 por ciento), Financieras (3,1 por ciento) y el Banco de la Nación (1,9 por ciento).

**GRÁFICO Nº 5**  
**HUANCAVELICA: TASA DE MOROSIDAD 1/ 2/**  
 (En porcentaje)

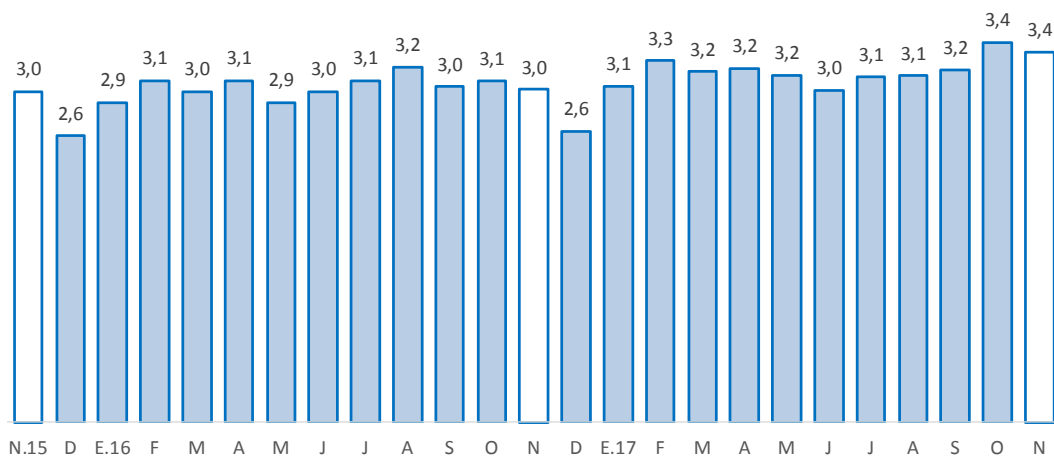

1/ Morosidad = (créditos vencidos + créditos en cobranza judicial) / colocaciones brutas.

2/ Preliminar.

Fuente: SBS y AFP.

Elaboración: BCRP - Sucursal Huancayo. Departamento de Estudios Económicos.



## 2. Depósitos

- Los depósitos aumentaron en 10,3 por ciento respecto de diciembre 2016, y en 6,1 por ciento comparado al mes previo. El crecimiento interanual se debió a los mayores montos en depósitos en ahorro (20,6 por ciento) y a plazo (13,9 por ciento), en ambos casos por los incrementos en las Cajas Municipales y las Financieras. Respecto al mes previo, el incremento se asoció a mayores depósitos a la vista (1,2 por ciento) en la Banca Múltiple, además de depósitos en ahorro (13,2 por ciento) en el Banco de la Nación. Según composición, los depósitos en ahorro concentraron el 48,5 por ciento del total, seguido por los depósitos a la vista (31,3 por ciento) y a plazo (20,1 por ciento).

**CUADRO N° 7**  
**HUANCAVELICA: DEPÓSITOS**  
(Saldos en millones de soles)

	Saldos en millones de soles		Tasas de crecimiento (%)	
	nov-17	dic-17	Mes	12 Meses
<b>Banco de la Nación</b>	<b>189</b>	<b>204</b>	<b>8,0</b>	<b>6,6</b>
<b>Banca Múltiple</b>	<b>72</b>	<b>76</b>	<b>6,0</b>	<b>13,2</b>
<b>Instituciones No Bancarias</b>	<b>89</b>	<b>91</b>	<b>2,2</b>	<b>17,1</b>
Financieras	9	10	6,1	21,3
Cajas Municipales	80	81	1,8	16,4
Cajas Rurales	0	0	-6,4	-
<b>TOTAL</b>	<b>349</b>	<b>370</b>	<b>6,1</b>	<b>10,3</b>
Vista	115	116	1,2	-4,2
Ahorro	159	180	13,2	20,6
A plazo	75	75	-1,2	13,9
En MN	342	364	6,4	10,3
En ME	7	6	-5,8	10,7

Fuente: SBS y AFP.

Elaboración: BCRP - Sucursal Huancayo. Departamento de Estudios Económicos.

**GRÁFICO N° 6**  
**HUANCAVELICA: CRECIMIENTO DE LOS DEPÓSITOS**  
(Variación % respecto a similar mes del año anterior)

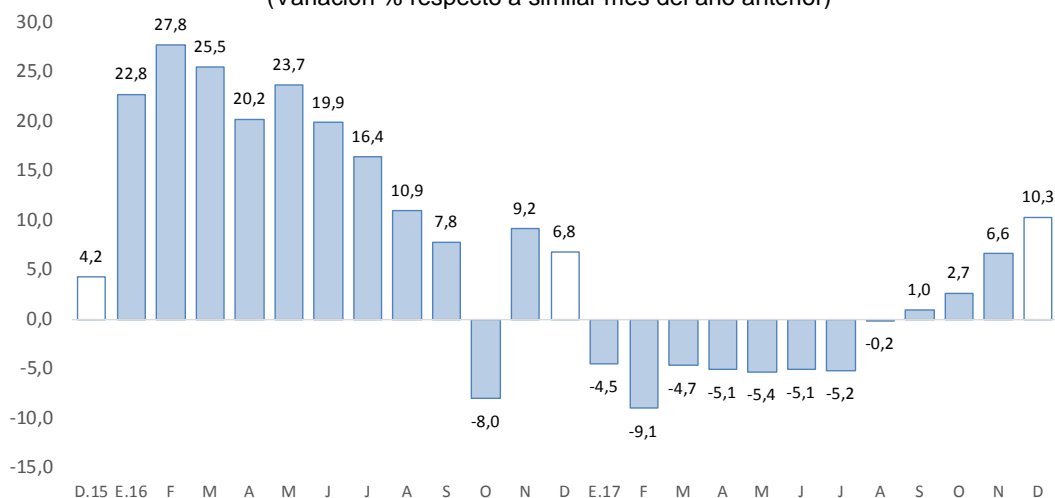

Fuente: SBS y AFP.

Elaboración: BCRP - Sucursal Huancayo. Departamento de Estudios Económicos.

- Por **institución financiera**, destacó el Banco de la Nación con una participación de 55,0 por ciento en los depósitos, seguido de las Cajas Municipales (21,9 por ciento), Banca Múltiple (20,5 por ciento) y Financieras (2,6 por ciento).
- Por **tipo de moneda**, los depósitos en moneda nacional, que conformaron un 98,3 por ciento de participación, registraron un crecimiento de 10,3 por ciento interanual; asimismo, en moneda extranjera, con 1,7 por ciento de participación, aumentaron en 10,7 por ciento.

#### IV. EJECUCIÓN DEL PRESUPUESTO PÚBLICO

##### 1. Ejecución del Presupuesto Público de Gastos Corrientes

- La ejecución presupuestal del gasto corriente no financiero, neto de transferencias intergubernamentales, se incrementó en 33,8 por ciento interanual en diciembre, influenciado por todos los niveles de gobierno; en el Gobierno Nacional (6,2 por ciento), por mayores transferencias; en el Gobierno Regional (56,5 por ciento), por remuneraciones, y compra de bienes y servicios; y en los municipios (16,0 por ciento), debido a mayores gastos en transferencias, y compra de bienes y servicios.
- Entre enero y diciembre, sumó S/ 1 366 millones, mayor en 7,4 por ciento respecto al mismo periodo de 2016, influenciado por el Gobierno Regional (18,0 por ciento) y los municipios (13,0 por ciento); en el primer caso, por remuneraciones, y compra de bienes y servicios; mientras que, en el segundo, por transferencias, y compra de bienes y servicios. El resultado del acumulado se redujo parcialmente por los menores devengados del Gobierno Nacional (-9,3 por ciento), debido a remuneraciones, transferencias, y compra de bienes y servicios.

**CUADRO Nº 8**  
**HUANCAVELICA: EJECUCIÓN DEL PRESUPUESTO DE GASTOS CORRIENTES 1/ 2/**  
(Millones de soles)

	Diciembre			Enero - Diciembre		
	2 016	2 017	Var.% real	2 016	2 017	Var.% real
Gobierno Nacional	52	56	6,2	451	420	-9,3
Gobierno Regional	83	132	56,5	622	755	18,0
Gobiernos locales	25	29	16,0	165	191	13,0
<b>Total</b>	<b>161</b>	<b>218</b>	<b>33,8</b>	<b>1 237</b>	<b>1 366</b>	<b>7,4</b>

1/ Información actualizada al 31 de diciembre de 2017.

2/ Neto de transferencias intergubernamentales. Comprende pensiones y otros gastos corrientes.

Fuente: MEF.

Elaboración: BCRP - Sucursal Huancayo. Departamento de Estudios Económicos.

##### 2. Ejecución del Presupuesto Público de Inversiones

- La inversión pública en Huancavelica, correspondiente a los tres niveles de gobierno, sumó S/ 244 millones en el mes, mayor en S/ 24 millones (9,5 por ciento) respecto a similar mes de 2016, ante el incremento de montos ejecutados en los gobiernos, Nacional (55,0 por ciento) y Regional (25,5 por ciento), no obstante los menores gastos en los municipios (-8,0 por ciento). La mayor inversión del Gobierno Nacional se explicó por los sectores de comunicaciones, saneamiento y agropecuario; en el Gobierno Regional, por los rubros agropecuario, cultura y deporte; y en las municipalidades, disminuyó por los menores devengados en los sectores de saneamiento, vivienda, educación y agropecuario.



- Entre enero y diciembre, la inversión pública acumuló una ejecución de S/ 921 millones, menor en 6,3 por ciento respecto a similar periodo de 2016, ante la reducción de desembolsos de los gobiernos, Nacional (-37,2 por ciento) y Regional (-2,7 por ciento); en el primer caso, sustentado por las disminuciones en los sectores de transporte, energía, seguridad y agropecuario; mientras que, en el segundo, por los rubros de salud, educación, ambiente, seguridad y saneamiento. El resultado del acumulado se contrarrestó parcialmente por las mayores inversiones de los municipios (22,9 por ciento), debido al incremento de las inversiones en los sectores saneamiento, transporte, cultura, deporte y educación.
- En cuanto al avance de la inversión pública, lo ejecutado entre enero y diciembre representó en la región el 72,6 por ciento de su Presupuesto Institucional Modificado (PIM) que sumó S/ 1 269 millones. El Gobierno Nacional registró un avance de 89,3 por ciento, seguido de las municipalidades (70,4 por ciento) y el Gobierno Regional (61,3 por ciento).

**CUADRO N° 9**  
**HUANCAVELICA: EJECUCIÓN DEL PRESUPUESTO PÚBLICO DE INVERSIONES 1/ 2/**  
(Millones de soles)

	Diciembre			Enero - Diciembre		
	2 016	2 017	Var.% real	2 016	2 017	Var.% real
Gobierno Nacional	39	61	55,0	391	252	-37,2
Gobierno Regional	42	53	25,5	173	173	-2,7
Gobiernos locales	139	130	-8,0	392	495	22,9
<b>Total</b>	<b>219</b>	<b>244</b>	<b>9,5</b>	<b>957</b>	<b>921</b>	<b>-6,3</b>

1/ Información actualizada al 31 de diciembre de 2017.

2/ Comprende la adquisición de activos no financieros.

Fuente: MEF.

Elaboración: BCRP - Sucursal Huancayo. Departamento de Estudios Económicos.

**GRÁFICO N° 7**  
**HUANCAVELICA: CRECIMIENTO DE LA EJECUCIÓN DEL PRESUPUESTO PÚBLICO DE INVERSIONES**  
(Variación % real)

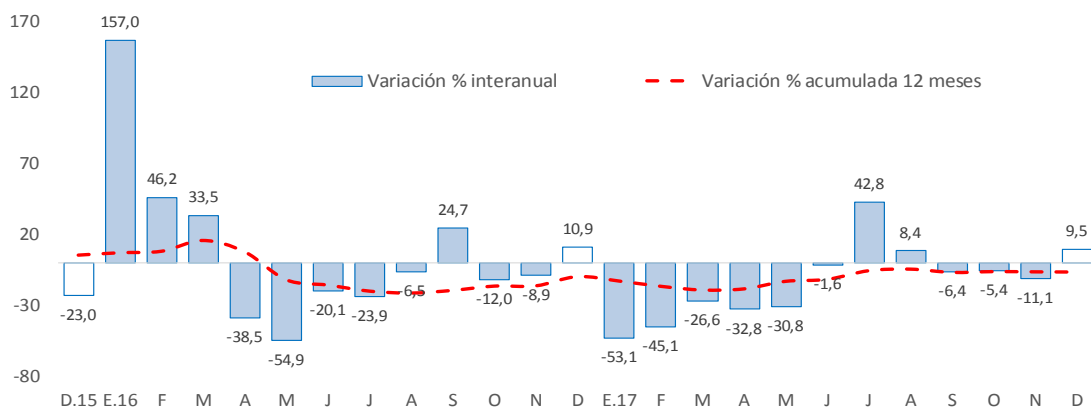

Fuente: MEF.

Elaboración: BCRP - Sucursal Huancayo. Departamento de Estudios Económicos.

- Entre los principales proyectos que se ejecutaron entre enero y diciembre, destacaron en el Gobierno Nacional la “Rehabilitación y mejoramiento de la carretera Huancavelica - Lircay” con un gasto de S/ 80 millones; “Instalación de banda ancha para la conectividad integral y desarrollo social de la región Huancavelica” con un gasto de S/ 72 millones; y “Rehabilitación y remodelación de la infraestructura educativa y equipamiento de la institución educativa José María Arguedas, ubicada en el distrito de Pampas, provincia de Tayacaja” con un gasto de S/ 9 millones.

- En el Gobierno Regional, sobresalieron los proyectos de “Mejoramiento de la I.E. San Roque del distrito y provincia de Castrovirreyna” con un gasto acumulado de S/ 9 millones; “Mejoramiento de la Carretera Repartición Ccenuaccasa - Huanacupampa, distrito de Paucará, provincia de Acobamba” con un gasto acumulado de S/ 7 millones; y “Mejoramiento y ampliación de los servicios de educación inicial en las localidades del distrito de Acoria, provincia de Huancavelica” con un gasto devengado de S/ 7 millones.
- Por su parte, en los gobiernos locales, los mayores desembolsos se registraron en el “Mejoramiento y ampliación del servicio de agua potable y saneamiento en los centros poblados de Calzada, Ichupampa y Santa Rosa, distrito de Rosario, provincia de Acobamba” con un gasto devengado de S/ 10 millones; “Ampliación y mejoramiento integral de sistema agua y disposición sanitaria de excretas en localidades del distrito de Acobambilla, provincia de Huancavelica” con un gasto devengado de S/ 9 millones; y “Mejoramiento de los servicios educativos escolarizados del nivel inicial en centros poblados del distrito de Paucarbamba, provincia de Churcampa” con un gasto devengado de S/ 7 millones.

## V. ANEXOS





ANEXO 1

HUANCAVELICA: PRODUCCIÓN AGROPECUARIA 1/  
(En toneladas métricas)

CULTIVOS	2 016	2 017											CULTIVOS	
	DIC	ENE	FEB	MAR	ABR	MAY	JUN	JUL	AGO	SET	OCT	NOV		DIC
<b>AGRÍCOLA</b>														<b>AGRÍCOLA</b>
<b>CONSUMO INTERNO</b>														<b>CONSUMO INTERNO</b>
Ajo	0	0	0	51	237	130	69	0	82	43	0	0	0 Ajo	
Alfalfa	12 369	12 850	13 049	12 981	12 806	12 386	11 944	11 833	11 355	10 466	10 462	12 529	11 712 Alfalfa	
Arveja grano seco	10	9	0	92	129	1 622	2 586	646	153	125	275	12	12 Arveja grano seco	
Arveja grano verde	642	731	2 367	3 342	2 441	2 065	2 987	1 027	391	1 373	806	1 162	637 Arveja grano verde	
Avena grano	3	0	0	13	29	42	364	163	0	0	0	0	0 Avena grano	
Cebada grano	0	0	0	0	973	8 251	8 590	3 924	1 880	95	8	5	0 Cebada grano	
Chirimoya	74	6	6	13	90	106	76	47	0	0	0	0	74 Chirimoya	
Chocho	0	0	0	0	5	9	81	283	10	0	0	0	0 Chocho	
Frijol grano seco	15	0	6	17	429	2 803	2 732	1 459	307	15	35	114	0 Frijol grano seco	
Haba grano seco	0	0	37	88	182	2 817	3 106	2 079	829	0	6	0	0 Haba grano seco	
Haba grano verde	207	223	633	964	1 063	1 608	1 355	734	518	87	24	56	0 Haba grano verde	
Maca	0	0	0	0	0	422	877	2 014	536	0	0	0	0 Maca	
Maíz amiláceo	7	0	367	325	1 376	9 522	8 897	5 313	775	80	320	29	0 Maíz amiláceo	
Maíz choclo	0	305	940	966	838	416	1 584	0	80	0	140	310	178 Maíz choclo	
Mashua o izano	0	0	0	20	136	188	335	0	26	0	0	0	0 Mashua o izano	
Melocotonero	74	0	64	92	47	37	30	19	0	0	0	0	57 Melocotonero	
Oca	0	0	0	57	348	279	925	253	69	0	0	0	0 Oca	
Olluco	32	288	699	858	2 020	3 427	4 044	1 801	828	0	45	5	0 Olluco	
Papa	7 573	10 026	16 356	17 846	41 286	41 140	44 898	23 211	9 007	8 744	6 911	8 520	6 780 Papa	
Papaya	103	0	69	114	103	55	27	33	0	0	0	0	0 Papaya	
Plátano	129	0	0	122	127	88	59	12	0	0	0	0	0 Plátano	
Tomate	0	21	23	0	62	158	80	0	0	0	0	42	0 Tomate	
Trigo	0	0	0	0	3	1 428	2 607	2 240	925	0	51	0	0 Trigo	
Tuna	1 861	450	765	2 001	1 797	1 198	0	0	0	0	0	23	6 Tuna	
Zapallo	0	0	0	0	388	922	752	375	270	0	0	105	0 Zapallo	
Otros Cons. Interno	272	30	118	119	279	368	249	130	8	14	5	0	135 Otros Cons. Interno	
<b>INDUSTRIAL Y/O EXP.</b>													<b>INDUSTRIAL Y/O EXP.</b>	
Palta	119	10	138	89	135	184	96	23	0	16	0	0	0 Palta	
Quinua	0	6	0	0	155	238	610	289	266	0	24	2	0 Quinua	
Caña de azúcar	0	0	0	0	0	0	0	0	0	0	0	0	0 Caña de azúcar	
Otros Industrial y/o Exp.	81	0	0	26	19	77	403	19	74	16	56	34	85 Otros Industrial y/o Exp.	
<b>PECUARIO</b>													<b>PECUARIO</b>	
<b>CARNE 2/</b>													<b>CARNE 2/</b>	
Carne Ave	87	83	88	73	86	76	79	80	78	71	70	77	88 Carne Ave	
Carne Ovino	93	113	108	96	118	151	167	187	165	147	143	103	104 Carne Ovino	
Carne Porcino	114	118	115	101	115	133	162	154	134	113	107	112	121 Carne Porcino	
Carne Vacuno	251	306	298	239	308	381	399	372	354	312	307	308	301 Carne Vacuno	
Carne Caprino	20	32	33	26	29	36	39	39	35	31	28	18	23 Carne Caprino	
Carne Alpaca	47	55	59	51	67	84	87	77	70	65	68	48	51 Carne Alpaca	
Carne Llama	22	30	31	26	30	35	45	34	31	27	27	32	28 Carne Llama	
Huevo	56	60	63	62	61	61	61	61	59	58	57	54	54 Huevo	
Leche Vacuno	1 064	1 901	1 745	1 547	1 802	2 108	2 038	2 015	1 952	1 762	1 796	1 617	1 526 Leche Vacuno	
Lana	0	0	204	73	37	21	0	0	0	0	0	0	0 Lana	
<b>FIBRA</b>													<b>FIBRA</b>	
Fibra de Alpaca	0	0	20	13	43	52	14	0	0	0	6	4	0 Fibra de Alpaca	
Fibra de Llama	0	0	2	2	14	16	4	0	0	0	0	0	0 Fibra de Llama	

1/ Cifras preliminares.

2/ Peso Neto, no de animales en pie.

Fuente: MINAGRI.

Elaboración: BCRP - Sucursal Huancayo. Departamento de Estudios Económicos.



**ANEXO 2**

**HUANCAVELICA: PRODUCCIÓN MINERA METÁLICA 1/**  
(Contenido fino)

Producción Metálica Concentración	2 016	2 017												Producción Metálica Concentración
	DIC	ENE	FEB	MAR	ABR	MAY	JUN	JUL	AGO	SET	OCT	NOV	DIC	
COBRE (TMF)	1 051	1 306	1 117	867	879	1 210	1 162	1 123	1 249	1 079	1 110	986	1 166	COBRE (TMF)
PLATA (Kg.f)	12 190	9 865	9 454	11 274	12 155	11 573	10 903	10 501	11 602	10 036	8 726	5 712	7 406	PLATA (Kg.f)
ZINC (TMF)	826	767	743	855	860	849	921	774	820	732	847	679	934	ZINC (TMF)
PLOMO (TMF)	968	836	751	901	1 051	973	1 030	952	904	829	901	660	983	PLOMO (TMF)
ORO (Grs.f)	3 132	544	404	536	656	545	454	434	815	698	480	41 165	203	ORO (Grs.f)

1/ Cifras preliminares.

Fuente: MINEM.

Elaboración: BCRP - Sucursal Huancayo. Departamento de Estudios Económicos.

**ANEXO 3**

**HUANCAVELICA: EXPORTACIONES FOB POR TIPO DE PRODUCTOS 1/**  
(Millones US\$)

TIPO	2 016	2 017												TIPO
	DIC	ENE	FEB	MAR	ABR	MAY	JUN	JUL	AGO	SET	OCT	NOV	DIC	
<b>Productos Tradicionales</b>	<b>2</b>	<b>0</b>	<b>6</b>	<b>0</b>	<b>3</b>	<b>0</b>	<b>3</b>	<b>2</b>	<b>1</b>	<b>1</b>	<b>1</b>	<b>4</b>	<b>1</b>	<b>Productos Tradicionales</b>
Agrícolas	0	0	0	0	0	0	0	0	0	0	0	0	0	Agrícolas
Mineros	2	0	6	0	3	0	3	2	1	1	1	4	1	Mineros
<b>Productos No Tradicionales</b>	<b>1</b>	<b>1</b>	<b>1</b>	<b>2</b>	<b>1</b>	<b>1</b>	<b>2</b>	<b>1</b>	<b>1</b>	<b>1</b>	<b>1</b>	<b>1</b>	<b>2</b>	<b>Productos No Tradicionales</b>
Agropecuarios	0	0	0	0	0	0	0	0	0	0	0	0	0	Agropecuarios
Pesqueros	1	1	1	2	1	1	2	1	1	1	1	1	2	Pesqueros
Textil	0	0	0	0	0	0	0	0	0	0	0	0	0	Textil
Maderas y papeles, y sus manuf.	0	0	0	0	0	0	0	0	0	0	0	0	0	Maderas y papeles, y sus manuf.
Químicos	0	0	0	0	0	0	0	0	0	0	0	0	0	Químicos
Minerales no metálicos	0	0	0	0	0	0	0	0	0	0	0	0	0	Minerales no metálicos
Sidero-Metalúrgico y joyerías	0	0	0	0	0	0	0	0	0	0	0	0	0	Sidero-Metalúrgico y joyerías
Metal-Mecánicos	0	0	0	0	0	0	0	0	0	0	0	0	0	Metal-Mecánicos
Resto de otros no tradicionales	0	0	0	0	0	0	0	0	0	0	0	0	0	Resto de otros no tradicionales
<b>TOTAL EXPORTACIONES</b>	<b>4</b>	<b>1</b>	<b>7</b>	<b>2</b>	<b>4</b>	<b>1</b>	<b>4</b>	<b>3</b>	<b>2</b>	<b>2</b>	<b>2</b>	<b>5</b>	<b>4</b>	<b>TOTAL EXPORTACIONES</b>

1/ Cifras Preliminares.

Fuente: SUNAT

Elaboración: BCRP - Sucursal Huancayo. Departamento de Estudios Económicos.



**ANEXO 4**

**HUANCAVELICA: EXPORTACIONES FOB DE PRODUCTOS TRADICIONALES 1/**  
(Millones US\$ valor FOB)

TIPO	2 016	2 017												TIPO		
	DIC	ENE	FEB	MAR	ABR	MAY	JUN	JUL	AGO	SET	OCT	NOV	DIC			
<b>AGROPECUARIO</b>	<b>0</b>	<b>0</b>	<b>0</b>	<b>0</b>	<b>0</b>	<b>0</b>	<b>0</b>	<b>0</b>	<b>0</b>	<b>0</b>	<b>0</b>	<b>0</b>	<b>0</b>	<b>0</b>	<b>0</b>	<b>AGROPECUARIO</b>
Café																Café
Volúmen (TM)	0	0	0	0	0	0	0	0	0	0	0	0	0	0	0	Volúmen (TM)
Valor (Millones US\$)	0	0	0	0	0	0	0	0	0	0	0	0	0	0	0	Valor (Millones US\$)
Lana																Lana
Volúmen (TM)	0	0	0	0	0	0	0	0	0	0	0	0	0	0	0	Volúmen (TM)
Valor (Millones US\$)	0	0	0	0	0	0	0	0	0	0	0	0	0	0	0	Valor (Millones US\$)
<b>MINEROS</b>	<b>2</b>	<b>0</b>	<b>6</b>	<b>0</b>	<b>3</b>	<b>0</b>	<b>3</b>	<b>2</b>	<b>1</b>	<b>1</b>	<b>1</b>	<b>4</b>	<b>1</b>	<b>1</b>	<b>MINEROS</b>	
Cobre																Cobre
Volúmen (TM)	0	0	2 537	0	1 998	0	211	0	0	0	0	1 754	0	0	Volúmen (TM)	
Valor (Millones US\$)	0	0	3	0	3	0	0	0	0	0	0	3	0	0	Valor (Millones US\$)	
Oro																Oro
Volúmen (TM)	0	0	0	0	0	0	0	0	0	0	0	0	0	0	Volúmen (TM)	
Valor (Millones US\$)	2	0	1	0	0	0	2	2	1	1	1	1	1	1	Valor (Millones US\$)	
Plata																Plata
Volúmen (TM)	0	0	0	0	0	0	0	0	0	0	0	0	0	0	Volúmen (TM)	
Valor (Millones US\$)	0	0	0	0	0	0	0	0	0	0	0	0	0	0	Valor (Millones US\$)	
Plomo																Plomo
Volúmen (TM)	394	0	980	0	0	0	0	0	0	0	17	0	0	0	Volúmen (TM)	
Valor (Millones US\$)	1	0	2	0	0	0	0	0	0	0	0	0	0	0	Valor (Millones US\$)	
Zinc																Zinc
Volúmen (TM)	0	0	0	0	263	0	0	0	0	0	0	0	0	0	Volúmen (TM)	
Valor (Millones US\$)	0	0	0	0	0	0	0	0	0	0	0	0	0	0	Valor (Millones US\$)	
Otros																Otros
Volúmen (TM)	0	0	0	0	0	0	0	0	0	0	0	0	0	0	Volúmen (TM)	
Valor (Millones US\$)	0	0	0	0	0	0	0	0	0	0	0	0	0	0	Valor (Millones US\$)	
<b>TOTAL</b>	<b>2</b>	<b>0</b>	<b>6</b>	<b>0</b>	<b>3</b>	<b>0</b>	<b>3</b>	<b>2</b>	<b>1</b>	<b>1</b>	<b>1</b>	<b>4</b>	<b>1</b>	<b>1</b>	<b>TOTAL</b>	

1/ Cifras Preliminares.

Fuente: SUNAT

Elaboración: BCRP - Sucursal Huancayo. Departamento de Estudios Económicos.

**ANEXO 5**

**HUANCAVELICA: INGRESOS CORRIENTES DEL GOBIERNO CENTRAL**

(Millones de soles)

	2 016	2 017												
	DIC	ENE	FEB	MAR	ABR	MAY	JUN	JUL	AGO	SET	OCT	NOV	DIC	
<b>I. INGRESOS TRIBUTARIOS</b>	<b>3</b>	<b>4</b>	<b>3</b>	<b>2</b>	<b>2</b>	<b>2</b>	<b>2</b>	<b>2</b>	<b>3</b>	<b>3</b>	<b>3</b>	<b>3</b>	<b>3</b>	<b>I. INGRESOS TRIBUTARIOS</b>
<b>1). Impuesto a la Renta</b>	<b>1</b>	<b>2</b>	<b>1</b>	<b>2</b>	<b>1</b>	<b>1</b>	<b>1</b>	<b>1</b>	<b>1</b>	<b>1</b>	<b>1</b>	<b>1</b>	<b>1</b>	<b>1). Impuesto a la Renta</b>
Personas Naturales	1	1	1	1	1	1	1	1	1	1	1	1	1	Personas Naturales
Personas Jurídicas	1	1	0	0	0	0	0	0	1	1	0	0	1	Personas Jurídicas
Regularización	0	0	0	0	0	0	0	0	0	0	0	0	0	Regularización
<b>2). Impuesto a las Importaciones</b>	<b>0</b>	<b>0</b>	<b>0</b>	<b>0</b>	<b>0</b>	<b>0</b>	<b>0</b>	<b>0</b>	<b>0</b>	<b>0</b>	<b>0</b>	<b>0</b>	<b>0</b>	<b>2). Impuesto a las Importaciones</b>
<b>3). Impuesto General a las Ventas</b>	<b>1</b>	<b>2</b>	<b>1</b>	<b>0</b>	<b>1</b>	<b>1</b>	<b>1</b>	<b>1</b>	<b>1</b>	<b>1</b>	<b>1</b>	<b>1</b>	<b>1</b>	<b>3). Impuesto General a las Ventas</b>
<b>4). Imp. Selectivo al Consumo (ISC)</b>	<b>0</b>	<b>0</b>	<b>0</b>	<b>0</b>	<b>0</b>	<b>0</b>	<b>0</b>	<b>0</b>	<b>0</b>	<b>0</b>	<b>0</b>	<b>0</b>	<b>0</b>	<b>4). Imp. Selectivo al Consumo (ISC)</b>
<b>5). Otros Ingresos Tributarios</b>	<b>0</b>	<b>0</b>	<b>0</b>	<b>0</b>	<b>0</b>	<b>0</b>	<b>0</b>	<b>0</b>	<b>1</b>	<b>0</b>	<b>0</b>	<b>0</b>	<b>1</b>	<b>5). Otros Ingresos Tributarios</b>
<b>II. INGRESOS NO TRIBUTARIOS</b>	<b>0</b>	<b>0</b>	<b>0</b>	<b>0</b>	<b>0</b>	<b>0</b>	<b>0</b>	<b>0</b>	<b>0</b>	<b>0</b>	<b>0</b>	<b>0</b>	<b>0</b>	<b>II. INGRESOS NO TRIBUTARIOS</b>
<b>TOTAL INGRESOS (I+II)</b>	<b>3</b>	<b>4</b>	<b>3</b>	<b>2</b>	<b>2</b>	<b>2</b>	<b>2</b>	<b>2</b>	<b>3</b>	<b>3</b>	<b>3</b>	<b>3</b>	<b>3</b>	<b>TOTAL INGRESOS (I+II)</b>

Fuente: SUNAT.

Elaboración: BCRP - Sucursal Huancayo. Departamento de Estudios Económicos.



**ANEXO 6**

**HUANCAVELICA: EJECUCIÓN DEL PRESUPUESTO PÚBLICO DEL GOBIERNO NACIONAL 1/**  
(Millones de soles)

	2016	2017												
	DIC	ENE	FEB	MAR	ABR	MAY	JUN	JUL	AGO	SET	OCT	NOV	DIC	
<b>GASTOS NO FINANCIEROS</b>	<b>93</b>	<b>26</b>	<b>48</b>	<b>42</b>	<b>56</b>	<b>40</b>	<b>52</b>	<b>94</b>	<b>59</b>	<b>41</b>	<b>54</b>	<b>55</b>	<b>120</b>	<b>GASTOS NO FINANCIEROS</b>
<b>a. GASTOS CORRIENTES</b>	<b>52</b>	<b>15</b>	<b>27</b>	<b>34</b>	<b>48</b>	<b>31</b>	<b>39</b>	<b>35</b>	<b>36</b>	<b>24</b>	<b>40</b>	<b>35</b>	<b>56</b>	<b>a. GASTOS CORRIENTES</b>
1. Personal y Obligaciones Sociales	9	9	9	9	9	8	8	9	7	7	8	7	9	1. Personal y Obligaciones Sociales
2. Pensiones y Otras Prest. Sociales	2	2	1	1	1	1	0	2	0	0	1	1	2	2. Pensiones y Otras Prest. Sociales
3. Bienes y Servicios	25	4	6	10	11	10	7	17	9	10	9	12	19	3. Bienes y Servicios
4. Donaciones y Transferencias 2/	0	0	0	0	0	0	0	0	0	-1	0	0	0	4. Donaciones y Transferencias
5. Otros Gastos Corrientes	16	1	10	14	26	11	24	7	20	7	21	15	27	5. Otros Gastos Corrientes
<b>b. GASTOS DE CAPITAL</b>	<b>41</b>	<b>11</b>	<b>22</b>	<b>8</b>	<b>8</b>	<b>10</b>	<b>13</b>	<b>59</b>	<b>23</b>	<b>17</b>	<b>14</b>	<b>19</b>	<b>64</b>	<b>b. GASTOS DE CAPITAL</b>
1. Adquisición de Activos No Financieros	39	11	10	8	8	10	13	59	23	17	14	19	61	1. Adquisición de Activos No Financieros
2. Otros gastos de capital 3/	2	0	12	0	0	0	0	0	0	0	0	0	3	2. Otros gastos de capital

1/ Información actualizada al 31 de diciembre de 2017.

2/ Neto de transferencias intergubernamentales.

3/ Incluye donaciones y transferencias.

Fuente: MEF.

Elaboración: BCRP - Sucursal Huancayo. Departamento de Estudios Económicos.

**ANEXO 7**

**HUANCAVELICA: EJECUCIÓN DEL PRESUPUESTO PÚBLICO DEL GOBIERNO REGIONAL 1/**  
(Millones de soles)

	2016	2017												
	DIC	ENE	FEB	MAR	ABR	MAY	JUN	JUL	AGO	SET	OCT	NOV	DIC	
<b>GASTOS NO FINANCIEROS</b>	<b>125</b>	<b>44</b>	<b>46</b>	<b>56</b>	<b>56</b>	<b>68</b>	<b>79</b>	<b>63</b>	<b>76</b>	<b>75</b>	<b>90</b>	<b>97</b>	<b>185</b>	<b>GASTOS NO FINANCIEROS</b>
<b>a. GASTOS CORRIENTES</b>	<b>83</b>	<b>44</b>	<b>42</b>	<b>49</b>	<b>51</b>	<b>55</b>	<b>54</b>	<b>59</b>	<b>58</b>	<b>59</b>	<b>66</b>	<b>86</b>	<b>132</b>	<b>a. GASTOS CORRIENTES</b>
1. Personal y Obligaciones Sociales	45	37	34	34	38	37	37	42	38	39	40	53	64	1. Personal y Obligaciones Sociales
2. Pensiones y Otras Prest. Sociales	3	2	1	2	1	2	2	2	2	2	2	2	3	2. Pensiones y Otras Prest. Sociales
3. Bienes y Servicios	33	5	6	13	12	17	15	15	18	19	24	29	59	3. Bienes y Servicios
4. Donaciones y Transferencias	0	0	0	0	0	0	0	0	0	0	0	0	0	4. Donaciones y Transferencias
5. Otros Gastos Corrientes	2	0	0	0	0	0	0	0	0	0	0	1	6	5. Otros Gastos Corrientes
<b>b. GASTOS DE CAPITAL</b>	<b>42</b>	<b>0</b>	<b>4</b>	<b>8</b>	<b>5</b>	<b>13</b>	<b>25</b>	<b>4</b>	<b>18</b>	<b>15</b>	<b>24</b>	<b>11</b>	<b>53</b>	<b>b. GASTOS DE CAPITAL</b>
1. Adquisición de Activos No Financieros	42	0	4	8	5	12	20	4	18	15	21	11	53	1. Adquisición de Activos No Financieros
2. Otros gastos de capital 2/	0	0	0	0	0	1	5	0	0	0	2	0	0	2. Otros gastos de capital

1/ Información actualizada al 31 de diciembre de 2017.

2/ Incluye donaciones y transferencias.

Fuente: MEF.

Elaboración: BCRP - Sucursal Huancayo. Departamento de Estudios Económicos.



**ANEXO 8**

**HUANCAVELICA: EJECUCIÓN DEL PRESUPUESTO PÚBLICO DE LOS GOBIERNOS LOCALES 1/**  
(Millones de soles)

	2016	2017													
	DIC	ENE	FEB	MAR	ABR	MAY	JUN	JUL	AGO	SET	OCT	NOV	DIC		
<b>GASTOS NO FINANCIEROS</b>	<b>164</b>	<b>10</b>	<b>27</b>	<b>46</b>	<b>38</b>	<b>51</b>	<b>50</b>	<b>73</b>	<b>51</b>	<b>69</b>	<b>56</b>	<b>59</b>	<b>159</b>	<b>GASTOS NO FINANCIEROS</b>	
<b>a. GASTOS CORRIENTES</b>	<b>25</b>	<b>6</b>	<b>9</b>	<b>15</b>	<b>16</b>	<b>17</b>	<b>17</b>	<b>16</b>	<b>15</b>	<b>15</b>	<b>18</b>	<b>18</b>	<b>29</b>	<b>a. GASTOS CORRIENTES</b>	
1. Personal y Obligaciones Sociales	3	3	2	3	2	3	3	3	3	3	3	3	3	4	1. Personal y Obligaciones Sociales
2. Pensiones y Otras Prest. Sociales	3	0	0	0	1	1	1	1	1	1	3	2	3	3	2. Pensiones y Otras Prest. Sociales
3. Bienes y Servicios	16	3	6	11	12	12	10	10	10	8	8	9	19	19	3. Bienes y Servicios
4. Donaciones y Transferencias	3	0	0	1	0	1	3	1	1	3	5	4	4	4	4. Donaciones y Transferencias
5. Otros Gastos Corrientes	0	0	0	0	0	0	0	0	0	0	0	0	0	0	5. Otros Gastos Corrientes
<b>b. GASTOS DE CAPITAL</b>	<b>139</b>	<b>4</b>	<b>18</b>	<b>32</b>	<b>22</b>	<b>34</b>	<b>33</b>	<b>57</b>	<b>36</b>	<b>53</b>	<b>37</b>	<b>41</b>	<b>130</b>	<b>b. GASTOS DE CAPITAL</b>	
1. Adquisición de Activos No Financieros	139	4	18	31	22	34	33	56	36	53	37	41	130	130	1. Adquisición de Activos No Financieros
2. Otros gastos de capital 2/	0	0	0	0	0	0	0	0	0	0	0	0	0	0	2. Otros gastos de capital

1/ Información actualizada al 31 de diciembre de 2017.

2/ Incluye donaciones y transferencias.

Fuente: MEF.

Elaboración: BCRP - Sucursal Huancayo. Departamento de Estudios Económicos.



**ANEXO 9**

**HUANCAVELICA: MOROSIDAD 1/**

(En porcentajes)

ENTIDADES FINANCIERAS	2 016		2 017											ENTIDADES FINANCIERAS
	NOV	DIC	ENE	FEB	MAR	ABR	MAY	JUN	JUL	AGO	SET	OCT	NOV	
<b>I. BANCA MÚLTIPLE</b>	<b>3,3</b>	<b>2,8</b>	<b>2,6</b>	<b>2,8</b>	<b>2,7</b>	<b>2,1</b>	<b>2,5</b>	<b>2,0</b>	<b>3,0</b>	<b>3,0</b>	<b>3,8</b>	<b>4,4</b>	<b>3,7</b>	<b>I. BANCA MÚLTIPLE</b>
<b>II. INSTITUCIONES NO BANCARIAS</b>														<b>II. INSTITUCIONES NO BANCARIAS</b>
Financieras	3,0	3,0	3,4	3,4	3,4	3,4	2,9	2,5	2,6	2,7	2,7	3,0	3,1	Financieras
Cajas Municipales	3,1	2,5	3,1	3,5	3,3	3,5	3,4	3,5	3,5	3,5	3,4	3,7	3,6	Cajas Municipales
Cajas Rurales	-	-	-	-	-	-	-	8,1	7,1	6,4	5,8	5,8	5,5	Cajas Rurales
EDPYMEs	7,5	7,2	7,3	7,1	6,6	6,4	8,1	-	-	-	-	-	-	EDPYMEs
<b>III. ENTIDADES ESTATALES</b>														<b>III. ENTIDADES ESTATALES</b>
Banco de la Nación 2/	2,2	2,1	2,0	2,0	2,0	2,1	2,1	2,1	2,1	2,0	1,9	1,8	1,9	Banco de la Nación 2/
<b>TOTAL</b>	<b>3,0</b>	<b>2,6</b>	<b>3,1</b>	<b>3,3</b>	<b>3,2</b>	<b>3,2</b>	<b>3,2</b>	<b>3,0</b>	<b>3,1</b>	<b>3,1</b>	<b>3,2</b>	<b>3,4</b>	<b>3,4</b>	<b>TOTAL</b>

1/ Cifras preliminares.

2/ Sólo considera los créditos de consumo e hipotecario.

Fuente: SBS y AFP.

Elaboración: BCRP - Sucursal Huancayo. Departamento de Estudios Económicos.