

**BANCO CENTRAL DE RESERVA DEL PERÚ**  
**SUCURSAL HUANCAYO**



**HUANCAVELICA: Síntesis de Actividad Económica**  
**Noviembre 2017<sup>1</sup>**

**Departamento de Estudios Económicos**

---

<sup>1</sup> En el presente informe participaron Francisco Callupe Casaño y Joel Jovani Turco Quinto.

## ÍNDICE

*Página*

<b>RESUMEN EJECUTIVO.....</b>	<b>3</b>
<b>I. ACTIVIDAD PRODUCTIVA.....</b>	<b>5</b>
1. Actividad primaria.....	5
1.1 Sector agropecuario.....	5
1.2 Sector minería.....	7
2. Otros indicadores sectoriales.....	8
2.1 Sector construcción.....	8
2.2 Arribos a los establecimientos de hospedaje.....	8
<b>II. SECTOR EXTERNO.....</b>	<b>9</b>
1. Exportaciones.....	9
<b>III. CRÉDITOS Y DEPÓSITOS.....</b>	<b>10</b>
1. Créditos.....	10
2. Depósitos.....	12
<b>IV. EJECUCIÓN DEL PRESUPUESTO PÚBLICO.....</b>	<b>13</b>
1. Ejecución del Presupuesto Público de Gastos Corrientes.....	13
2. Ejecución del Presupuesto Público de Inversiones.....	13
<b>V. ANEXOS.....</b>	<b>16</b>



## RESUMEN EJECUTIVO

---

### Principales hechos de importancia

- En noviembre, el **sector minero** decreció en 26,3 por ciento interanual, explicado por la menor producción de cobre, plata, zinc y plomo. Contrariamente, la producción **agropecuaria** registró un crecimiento de 2,4 por ciento interanual, debido al incremento de la actividad pecuaria (11,0 por ciento).
- En cuanto a los **otros indicadores de actividad económica**, destacó en noviembre, el incremento del crédito directo total (15,2 por ciento); crédito de consumo (16,2 por ciento); crédito hipotecario (25,3 por ciento); y despachos de cemento (13,2 por ciento).

### Actividad primaria

- El **sector agropecuario** registró un crecimiento de 2,4 por ciento interanual en noviembre, influenciado por el incremento de la actividad pecuaria (11,0 por ciento), no obstante la caída del sub sector agrícola (-3,8 por ciento). Entre enero y noviembre, se redujo en 1,9 por ciento respecto del mismo periodo de 2016, ante las disminuciones de los subsectores agrícola (-1,3 por ciento) y pecuario (-4,0 por ciento).
- La **actividad minera** disminuyó por treinta meses consecutivos. En noviembre, decreció en 26,3 por ciento interanual, influenciado por la menor producción de cobre (-8,8 por ciento), plata (-58,0 por ciento), zinc (-26,3 por ciento), plomo (-35,1 por ciento), no obstante el incremento de oro (512,2 por ciento). Entre enero y noviembre, disminuyó en 18,5 por ciento respecto de similar periodo de 2016, influenciado por la menor producción de cobre (-11,2 por ciento), plata (-26,8 por ciento), zinc (-11,3 por ciento) y plomo (-28,3 por ciento) y oro (-0,7 por ciento).

### Otros indicadores de actividad económica

- Los **despachos de cemento** registraron un resultado positivo por tercer mes consecutivo. En noviembre, aumentó en 13,2 por ciento interanual, explicado por una mayor demanda de cemento, debido a la recuperación de la inversión pública en los municipios. Entre enero y noviembre, disminuyeron en 10,7 por ciento respecto a similar periodo de 2016, asociado a la menor inversión privada, sustentado en la culminación de la construcción de la Central Hidroeléctrica Cerro del Águila; además de la menor inversión pública, que entre enero y noviembre decreció en 10,7 por ciento respecto a similar periodo de 2016, influenciado por los gobiernos, Nacional y Regional.
- Los **arribos a los establecimientos de hospedaje** disminuyeron ligeramente en 0,2 por ciento interanual, explicado por la menor afluencia de visitantes nacionales (-0,3 por ciento), contrarrestado parcialmente por el incremento de la afluencia de extranjeros (22,4 por ciento). Entre enero y noviembre, acumuló un crecimiento de 4,5 por ciento respecto a similar periodo de 2016, influenciado por incrementos de visitantes nacionales (4,4 por ciento) y extranjeros (10,4 por ciento).
- El **crédito directo total** en la región (S/ 335 millones) aumentó en 15,2 por ciento respecto a noviembre de 2016, sobresaliendo los mayores montos otorgados por el Banco de la Nación y Cajas Municipales. Asimismo, los créditos de **consumo** e **hipotecarios** crecieron en 16,2 y 25,3 por ciento, respectivamente.
- La **inversión pública** del mes (S/ 71 millones) decreció en 11,1 por ciento interanual, ante los menores montos ejecutados en los gobiernos, Nacional y Regional. Entre enero y noviembre, sumó S/ 678 millones, menor en 10,7 por ciento respecto a similar periodo de 2016, ante la reducción de desembolsos de los gobiernos, Nacional (-47,2 por ciento) y Regional (-11,2 por

ciento). En el avance, los tres principales proyectos con mayor monto devengado fueron: “Rehabilitación y mejoramiento de la carretera Huancavelica - Lircay” con un gasto de S/ 75 millones, a cargo del Gobierno Nacional; “Instalación de banda ancha para la conectividad integral y desarrollo social de la región Huancavelica” con un gasto de S/ 40 millones, a cargo del Gobierno Nacional; y “Mejoramiento y ampliación del servicio de agua potable y saneamiento en los centros poblados de Calzada, Ichupampa y Santa Rosa, distrito de Rosario, provincia de Acobamba” con un gasto de S/ 10 millones, a cargo de la Municipalidad de Acobamba.

**CUADRO N° 1**  
**HUANCAVELICA: OTROS INDICADORES DE ACTIVIDAD ECONÓMICA**  
 (Variación % respecto a similar mes del año anterior)

	Jun.17	Jul.17	Ago.17	Set.17	Oct.17	Nov.17
Despachos de cemento 1/	13,3	19,4	-3,1	6,0	2,3	13,2
Arribos a los establecimientos de hospedaje	-24,1	-9,6	2,1	6,1	7,4	-0,2
Crédito total 2/	14,1	14,3	16,2	17,6	16,2	15,2
Crédito de consumo 2/	13,7	17,7	18,4	18,0	16,9	16,2
Crédito hipotecario 2/	15,7	11,6	12,8	19,8	15,1	25,3
Inversión pública 1/	-1,6	42,8	8,4	-6,4	-5,4	-11,1

1/ En términos reales.

2/ En términos nominales.

Fuentes: UNACEM, MINCETUR, MTPE, SBS y MEF.



## I. ACTIVIDAD PRODUCTIVA

### 1. Actividad primaria

#### 1.1 Sector agropecuario

- La actividad agropecuaria registró un crecimiento de 2,4 por ciento interanual en noviembre, influenciado por el incremento de la actividad pecuaria (11,0 por ciento), no obstante a la disminución del sub sector agrícola (-3,8 por ciento). Entre enero y noviembre, se redujo en 1,9 por ciento respecto del mismo periodo de 2016, ante los retrocesos de la parte agrícola (-1,3 por ciento) y pecuaria (-4,0 por ciento).
- El subsector agrícola decreció en 2,4 por ciento interanual en el mes, influenciado por la menor oferta con destino al mercado interno (-3,7 por ciento), y al mercado externo y agroindustria (-33,8 por ciento); en el primer caso, por caídas en papa, arveja grano verde, haba grano verde, cebada grano, tuna, olluco y maíz amiláceo; mientras que, en el segundo caso, por la menor producción de quinua. Entre enero y noviembre, decreció en 1,3 por ciento, influenciado por la menor producción dirigido al mercado interno (-1,5 por ciento), contrarrestado parcialmente por el incremento en el destinado al mercado externo y agroindustria (26,9 por ciento); destacando en el primer caso, las disminuciones en papa, arveja grano verde, maíz choclo, haba grano seco, haba grano verde, alfalfa y tuna, entre los principales; mientras que, en el segundo caso, aumentó por la mayor oferta de palta y quinua.

**CUADRO N° 2**  
**HUANCAVELICA: SECTOR AGROPECUARIO 1/**  
(Miles de Toneladas)

Subsectores	Estructura Porcentual 2015 /2	Noviembre			Enero - Noviembre		
		2 016	2 017	Var. %	2 016	2 017	Var. %
<b>AGRÍCOLA</b>	<b>69,0</b>			<b>-3,8</b>			<b>-1,3</b>
<b>Orientada al mercado interno 2/</b>	<b>68,4</b>			<b>-3,7</b>			<b>-1,5</b>
Papa	29,6	9,3	8,5	-8,9	251,5	225,6	-10,3
Alfalfa	4,8	10,7	11,5	7,0	132,1	131,5	-0,5
Maíz amiláceo	8,5	0,0	0,0	-18,9	25,4	28,5	12,3
Cebada grano	3,9	0,0	0,0	-88,5	21,3	24,6	16,0
Arveja grano verde	4,6	1,3	1,2	-11,8	21,6	18,3	-15,4
Olluco	1,6	0,0	0,0	-66,7	13,7	14,0	1,9
Haba grano seco	2,7	0,0	0,0	-	9,3	9,1	-1,7
Frijol grano seco	3,6	0,1	0,1	69,5	6,1	8,9	46,0
<b>Orientada al mercado externo y agroindustria 2/</b>	<b>0,8</b>			<b>-33,8</b>			<b>26,9</b>
Quinua	0,4	0,0	0,0	-33,8	1,2	1,6	33,6
Palta	0,2	0,0	0,0	-	0,6	0,7	13,2
Caña de azúcar	0,0	0,0	0,0	-	0,0	0,0	-
<b>PECUARIO</b>	<b>31,0</b>			<b>11,0</b>			<b>-4,0</b>
Carne de vacuno 3/	7,7	0,2	0,3	5,2	3,8	3,7	-3,0
Carne de ave 3/	1,2	0,1	0,1	2,0	0,9	0,9	1,1
Carne de ovino 3/	4,0	0,1	0,1	7,0	1,4	1,3	-11,9
Leche	5,7	1,1	1,3	19,8	19,9	18,9	-4,7
<b>SECTOR AGROPECUARIO</b>	<b>100,0</b>			<b>2,4</b>			<b>-1,9</b>

1/ Cifras preliminares.

2/ A precios de 2007.

3/ Peso neto.

Fuente: MINAGRI.

Elaboración: BCRP - Sucursal Huancayo. Departamento de Estudios Económicos.

- Respecto a la producción pecuaria, creció en 11,0 por ciento interanual en el mes, debido a la mayor producción de leche, fibra de alpaca, además de carnes de vacuno, porcino, ovino, caprino, alpaca, ave y llama. Entre enero y noviembre, disminuyó en 4,0 por ciento respecto a similar periodo de 2016, influenciado por la menor oferta de leche, además de carnes de, vacuno, ovino, porcino, alpaca y llama.
- En cuanto al avance de las siembras, correspondiente a la actual campaña agrícola (2017-2018), se instalaron 93 458 hectáreas, mayor en 18 716 hectáreas (25,0 por ciento) respecto a su similar de la campaña anterior (2016-2017), debido a los incrementos en las instalaciones de cultivos transitorios (18 749 hectáreas o 25,1 por ciento más), contrarrestado parcialmente por las menores instalaciones de cultivos permanentes (33 hectáreas o 87,8 por ciento menos). Respecto al incremento en los cultivos transitorios, se explicó principalmente por papa, maíz amiláceo, cebada grano, haba grano seco, arveja grano verde, haba grano verde, arveja grano seco, olluco y frijol grano seco. Respecto a la reducción de cultivos permanentes, se debió a las menores siembras de palta y alfalfa.

**CUADRO N° 3**  
**HUANCAVELICA: SUPERFICIE SEMBRADA 1/**  
(Hectáreas)

	Campaña Agrícola 2/		Variación	
	2016-2017	2017-2018	Absoluta	Porcentual
<b>Cultivos Transitorios</b>	<b>74 705</b>	<b>93 453</b>	<b>18 749</b>	<b>25,1</b>
Papa	18 902	21 078	2 176	11,5
Maíz amiláceo	15 285	18 078	2 793	18,3
Cebada grano	9 562	10 997	1 435	15,0
Haba grano seco	5 814	7 313	1 499	25,8
Arveja grano verde	4 551	5 434	883	19,4
Haba grano verde	2 061	4 421	2 360	114,5
Arveja grano seco	2 452	4 401	1 949	79,5
Olluco	2 311	4 356	2 045	88,5
Frijol grano seco	3 765	4 289	524	13,9
Trigo	3 285	2 411	-874	-26,6
Otros	6 717	10 677	3 961	59,0
<b>Cultivos Permanentes</b>	<b>37</b>	<b>5</b>	<b>-33</b>	<b>-87,8</b>
Alfalfa	31	2	-29	-93,5
Palta	4	2	-3	-62,5
Melocotonero	0	1	1	-
Café	0	0	0	-
Lúcuma	0	0	0	-
Otros	2	0	-2	-100,0
<b>TOTAL</b>	<b>74 742</b>	<b>93 458</b>	<b>18 716</b>	<b>25,0</b>

1/ Cifras preliminares.

2/ De agosto a noviembre.

Fuente: Dirección Regional de Agricultura - Huancavelica.

Elaboración: BCRP - Sucursal Huancayo. Departamento de Estudios Económicos.



## 1.2 Sector minería

- La producción minera en la región se redujo por treinta meses consecutivos. En noviembre, decreció en 26,3 por ciento interanual, influenciado por la menor producción de cobre (-8,8 por ciento), plata (-58,0 por ciento), zinc (-26,3 por ciento), plomo (-35,1 por ciento), no obstante el incremento de oro (512,2 por ciento). En cobre, en las mineras Doe Run, Buenaventura y Kolpa; en plata, por Buenaventura, Kolpa y Castrovirreyña; en zinc, por Kolpa y Castrovirreyña; y en plomo, por Buenaventura, Kolpa y Castrovirreyña.
- Entre enero y noviembre, disminuyó en 18,5 por ciento respecto de similar periodo de 2016, influenciado por la menor producción de cobre (-11,2 por ciento), plata (-26,8 por ciento), zinc (-11,3 por ciento) y plomo (-28,3 por ciento) y oro (-0,7 por ciento). En cobre, influenciado por las mineras Buenaventura, Kolpa y Doe Run; en plata, por Buenaventura, Doe Run y Castrovirreyña; en plomo, por Buenaventura, Kolpa y Castrovirreyña; en zinc, por Kolpa y Castrovirreyña; mientras que, en oro, influenciado por Buenaventura y Castrovirreyña.
- Entre enero y noviembre, a precios de 2007, la producción de cobre significó el 45 por ciento del VBP minero, seguido por plata (29 por ciento), zinc (13 por ciento) y plomo (12 por ciento).

**CUADRO N° 4**  
**HUANCAVELICA: SECTOR MINERÍA 1/**  
(Variación % real respecto a similar periodo del año anterior)

	Estructura Porcentual 2015 2/	Noviembre			Enero - Noviembre		
		2 016	2 017	Var. %	2 016	2 017	Var. %
Cobre (TMF)	49,9	1 082	986	-8,8	13 619	12 089	-11,2
Plata (Kg.f)	25,6	13 597	5 712	-58,0	152 673	111 799	-26,8
Zinc (TMF)	12,8	920	679	-26,3	9 975	8 848	-11,3
Plomo (TMF)	11,3	1 018	660	-35,1	13 643	9 789	-28,3
Oro (Grs.f)	0,4	6 724	41 165	512,2	47 072	46 731	-0,7
<b>TOTAL 1/</b>				<b>-26,3</b>			<b>-18,5</b>

1/ Cifras preliminares.

2/ A precios de 2007.

Fuente: MINEM.

Elaboración: BCRP - Sucursal Huancayo. Departamento de Estudios Económicos.

**GRÁFICO N° 1**  
**HUANCAVELICA: CRECIMIENTO DE LA PRODUCCIÓN MINERA**  
(Variación % real respecto a similar mes del año anterior)

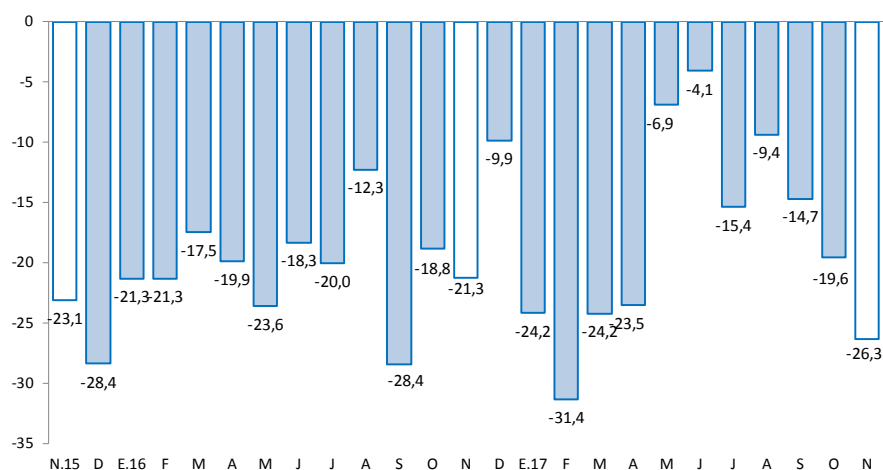

Fuente: MINEM.

Elaboración: BCRP - Sucursal Huancayo. Departamento de Estudios Económicos.

## 2. Otros indicadores sectoriales

### 2.1 Sector construcción

- Los despachos de cemento por la empresa UNACEM (plantas Condorcocha y Atocongo con las marcas Cemento Andino y Sol, respectivamente), registraron un resultado positivo por tercer mes consecutivo. En noviembre, aumentó en 13,2 por ciento interanual, explicado por una mayor demanda de cemento, debido a la recuperación de la inversión pública en los municipios.
- Entre enero y noviembre, los despachos de cemento disminuyeron en 10,7 por ciento respecto a similar periodo de 2016. Este comportamiento se asoció a la menor inversión privada, sustentado en la culminación de la construcción de la Central Hidroeléctrica Cerro del Águila; además de la menor inversión pública, que entre enero y noviembre decreció en 10,7 por ciento respecto a similar periodo de 2016, influenciado por los gobiernos, Nacional y Regional.

**GRÁFICO N° 2**  
**HUANCAVELICA: CRECIMIENTO DE LOS DESPACHOS DE CEMENTO**  
 (Variación % real respecto a similar mes del año anterior)

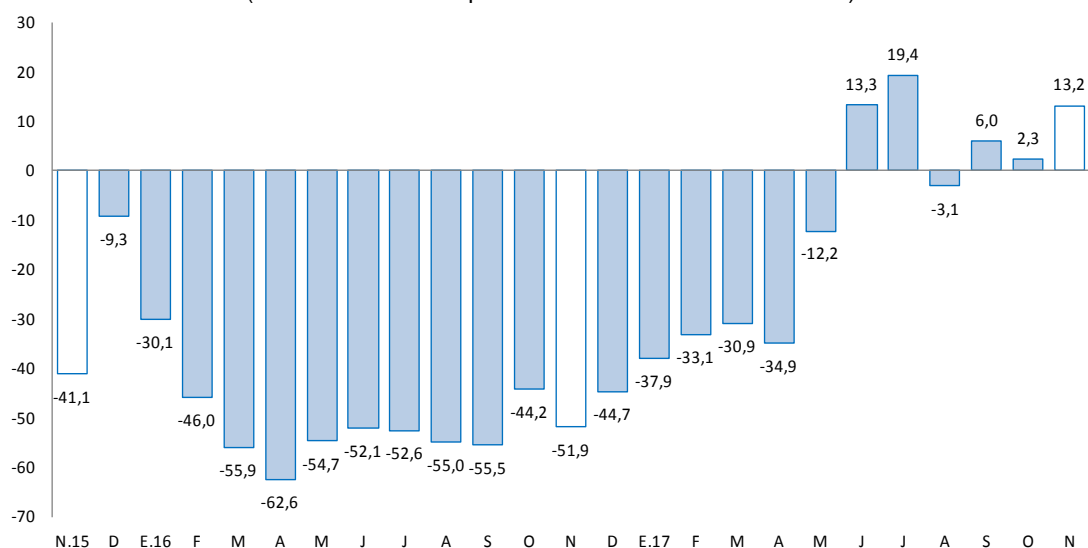

Fuente: UNACEM (Plantas Condorcocha y Atocongo).  
 Elaboración: BCRP - Sucursal Huancayo. Departamento de Estudios Económicos.

### 2.2 Arribos a los establecimientos de hospedaje

- En noviembre, el número de arribos a los establecimientos de hospedaje (19 miles) disminuyó ligeramente en 0,2 por ciento interanual, explicado por la menor afluencia de visitantes nacionales (-0,3 por ciento), contrarrestado parcialmente por el incremento de la afluencia de extranjeros (22,4 por ciento). Entre enero y noviembre, acumuló un crecimiento de 4,5 por ciento respecto a similar periodo de 2016, sustentado en los incrementos de visitantes nacionales (4,4 por ciento) y extranjeros (10,4 por ciento). El departamento cuenta con importantes atractivos turísticos, tal es el caso del Complejo Arqueológico Uchku-Inkañan, ubicado en el distrito de Yauli; y el Complejo Huaytará, en el distrito de Huaytará.
- Del total de arribos entre enero y noviembre, el 99,4 por ciento fueron nacionales, de los cuales el 42 por ciento procedió del propio departamento, seguido de Junín (23 por ciento), Lima Metropolitana (15 por ciento), Lima Provincias (6 por ciento), Ayacucho (6 por ciento) e Ica (5 por ciento). Asimismo, de los visitantes extranjeros, el 23 por ciento procedió de Estados Unidos, seguido de Francia (14 por ciento), Alemania (10 por ciento), Canadá (7 por ciento), Bolivia (6 por ciento) y España (6 por ciento), entre los principales.





**GRÁFICO N° 3**  
**HUANCAVELICA: CRECIMIENTO DE ARRIBOS A ESTABLECIMIENTOS DE HOSPEDAJE**  
 (Variación %)

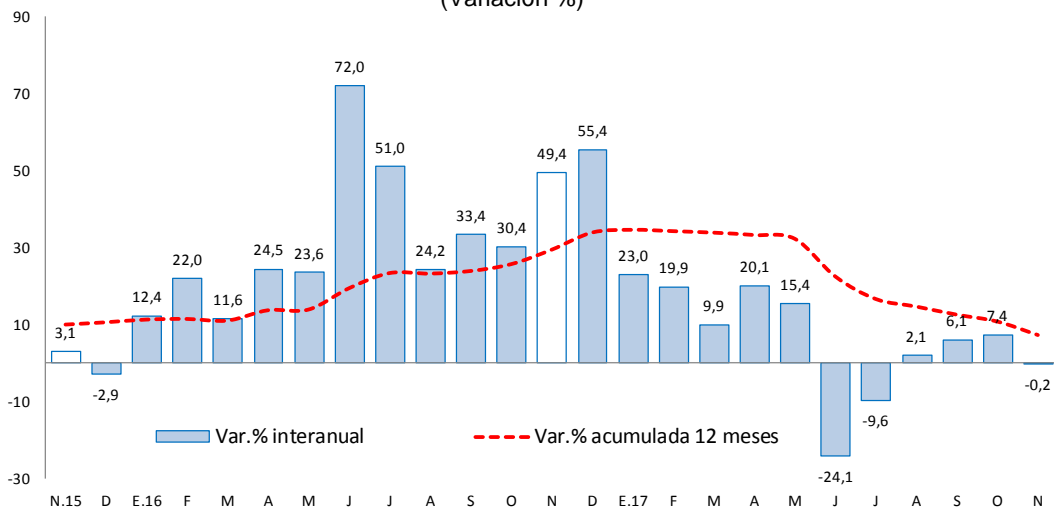

Fuente: MINCETUR.

Elaboración: BCRP - Sucursal Huancayo. Departamento de Estudios Económicos.

## II. SECTOR EXTERNO

### 1. Exportaciones

- Las exportaciones de Huancavelica totalizaron US\$ 5 millones en noviembre, mayor en US\$ 1 millón (25,3 por ciento) respecto a similar mes de 2016, debido a los incrementos en los envíos de productos tradicionales en US\$ 1 millón (39,1 por ciento), contrarrestado por la menor oferta de productos no tradicionales en US\$ 108 miles (-10,2 por ciento). Los mayores envíos de productos **tradicionales** se sustentaron en el incremento de la oferta de concentrados mineros de cobre. Respecto a la reducción de envíos de productos **no tradicionales**, se debió a la menor oferta de productos pesqueros y agropecuarios.

**CUADRO N° 5**  
**HUANCAVELICA: EXPORTACIONES POR GRUPO DE PRODUCTOS 1/**  
 (Valor FOB en millones de US\$)

	Estructura % 2 015	Noviembre			Enero - Noviembre		
		2 016	2 017	Var. %	2 016	2 017	Var. %
<b>Productos Tradicionales</b>	<b>90,8</b>	<b>3</b>	<b>4</b>	<b>39,1</b>	<b>35</b>	<b>21</b>	<b>-39,3</b>
Agrícolas	0,2	0	0	-	0	0	-100,0
Mineros	90,6	3	4	39,1	35	21	-39,2
<b>Productos No Tradicionales</b>	<b>9,2</b>	<b>1</b>	<b>1</b>	<b>-10,2</b>	<b>13</b>	<b>12</b>	<b>-4,9</b>
Agropecuarios	1,6	0	0	-100,0	1	0	-99,7
Pesqueros	7,4	1	1	-0,3	12	12	4,4
Textil	0,1	0	0	-	0	0	-100,0
Maderas y papeles, y sus manuf.	0,0	0	0	-	0	0	-
Químicos	0,0	0	0	-	0	0	-100,0
Minerales no metálicos	0,0	0	0	-100,0	0	0	-100,0
Sidero-Metalúrgico y joyerías	0,0	0	0	-	0	0	-100,0
Metal-Mecánicos	0,0	0	0	-	0	0	-98,8
Resto de otros no tradicionales	0,0	0	0	-	0	0	-
<b>Total Exportaciones</b>	<b>100</b>	<b>4</b>	<b>5</b>	<b>25,3</b>	<b>48</b>	<b>34</b>	<b>-30,0</b>

1/ Cifras Preliminares.

Fuente: SUNAT.

Elaboración: BCRP - Sucursal Huancayo. Departamento de Estudios Económicos.

- Entre enero y noviembre, las ventas totalizaron US\$ 34 millones, menor en US\$ 14 millones (-30,0 por ciento), por los menores envíos de productos tradicionales en US\$ 14 millones (-39,3 por ciento) y de productos no tradicionales en US\$ 641 miles (-4,9 por ciento). Respecto a los productos **tradicionales**, se explicó al contraerse los envíos de concentrados mineros de cobre, plata, plomo y zinc. En cuanto a los productos **no tradicionales**, que significaron el 37 por ciento del total, se relacionó a la menor oferta de productos agropecuarios, no obstante al incremento de los envíos de trucha. Es importante mencionar que, el cultivo de trucha de exportación se desarrolla en la laguna Choclococha (4 605 msnm), ubicada en las provincias alto andinas de Huaytará y Castrovirreyna.
- Entre enero y noviembre, los principales destinos de exportación fueron China (32 por ciento), Estados Unidos (22 por ciento), Japón (11 por ciento), India (9 por ciento) y Corea del Sur (1 por ciento). Por productos, los mayores envíos se registraron en concentrados de oro (30 por ciento), cobre (27 por ciento), plomo (6 por ciento) y filetes de trucha (36 por ciento).

### III. CRÉDITOS Y DEPÓSITOS

#### 1. Créditos

- Los créditos, al término de noviembre, registraron un incremento de 15,2 por ciento comparado a igual mes de 2016, y de 1,1 por ciento respecto al mes anterior. El incremento interanual se explicó por mayores montos otorgados en créditos a empresas (13,9 por ciento), para consumo (16,2 por ciento) e hipotecario (25,3 por ciento); en empresas, como efecto de las promociones a las micro y pequeñas empresas por parte de las Cajas Municipales y Financieras; en consumo, por mayores créditos del Banco de la Nación en instituciones públicas; y en hipotecario, debido a las mayores facilidades de créditos por las Cajas Municipales. Respecto al mes previo, el incremento de 1,1 por ciento se debió a los mayores créditos de consumo en el Banco de la Nación; además del aumento de créditos a empresas en las Cajas Municipales y Financieras.

**CUADRO N° 6**  
**HUANCAVELICA: CRÉDITO DIRECTO**  
(Saldos en millones de soles)

	Saldos en millones de soles		Tasas de crecimiento (%)	
	oct-17	nov-17	Mes	12 Meses
<b>Banco de la Nación 1/</b>	<b>35</b>	<b>36</b>	<b>2,0</b>	<b>20,4</b>
<b>Banca Múltiple</b>	<b>33</b>	<b>34</b>	<b>2,4</b>	<b>9,7</b>
<b>Instituciones No Bancarias</b>	<b>263</b>	<b>265</b>	<b>0,8</b>	<b>15,3</b>
Financieras	62	61	-2,1	5,8
Cajas Municipales	198	201	1,6	17,7
Cajas Rurales	4	4	4,1	-
Edpymes	0	0	-	-100,0
<b>Total</b>	<b>332</b>	<b>335</b>	<b>1,1</b>	<b>15,2</b>
<b>Empresas</b>	<b>189</b>	<b>190</b>	<b>0,8</b>	<b>13,9</b>
<b>Personas</b>	<b>143</b>	<b>145</b>	<b>1,4</b>	<b>16,9</b>
Consumo	131	132	0,9	16,2
Hipotecario	12	12	7,4	25,3
En MN	331	335	1,1	15,4
En ME	1	1	-10,6	-37,1

1/ Considera sólo los créditos de consumo e hipotecario.

Fuente: SBS y AFP.

Elaboración: BCRP - Sucursal Huancayo. Departamento de Estudios Económicos.



- Por **tipo de moneda**, los créditos estuvieron conformados en un 99,8 por ciento por moneda nacional, los que interanualmente crecieron en 15,4 por ciento, debido a mayores montos otorgados a empresas y para consumo. En moneda extranjera (que representó el 0,2 por ciento restante), interanualmente registró una caída de 37,1 por ciento, atribuido a menores créditos hipotecarios y a empresas en esta moneda.

**GRÁFICO Nº 4**  
**HUANCAVELICA: CRECIMIENTO DEL CRÉDITO DIRECTO**  
 (Variación % respecto a similar mes del año anterior)

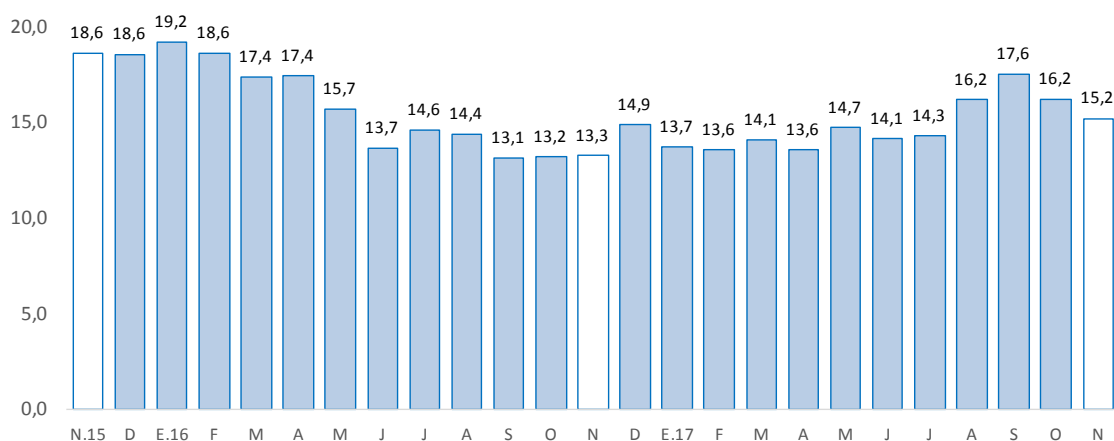

Fuente: SBS y AFP.

Elaboración: BCRP - Sucursal Huancayo. Departamento de Estudios Económicos.

- Por su parte, la **cartera morosa** al mes de octubre alcanzó 3,4 por ciento, incrementándose en 0,3 de punto porcentual respecto de octubre 2016. Los mayores ratios se registraron en las Cajas Rurales (5,8 por ciento), seguido de la Banca Múltiple (4,4 por ciento), las Cajas Municipales (3,7 por ciento), Financieras (3,0 por ciento) y el Banco de la Nación (1,8 por ciento).

**GRÁFICO Nº 5**  
**HUANCAVELICA: TASA DE MOROSIDAD 1/2/**  
 (En porcentaje)

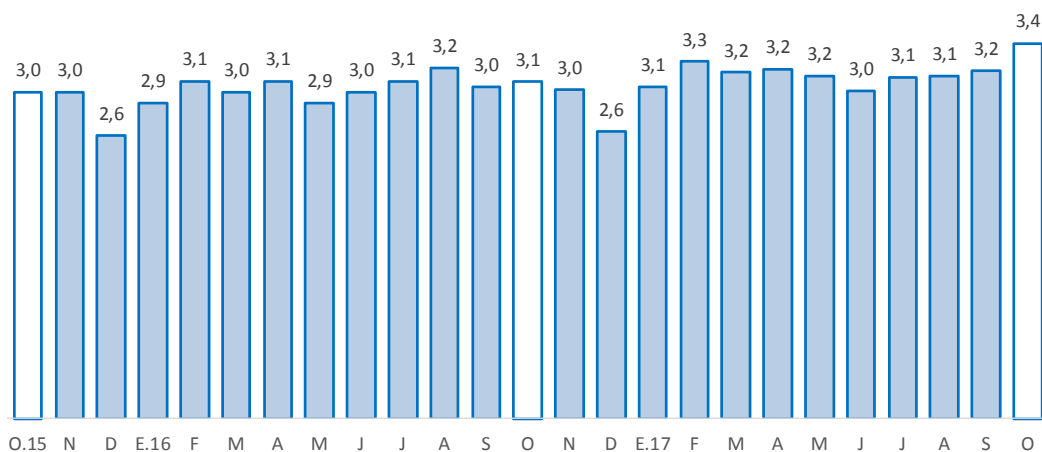

1/ Morosidad = (créditos vencidos + créditos en cobranza judicial) / colocaciones brutas.

2/ Preliminar.

Fuente: SBS y AFP.

Elaboración: BCRP - Sucursal Huancayo. Departamento de Estudios Económicos.



## 2. Depósitos

- Los depósitos aumentaron en 6,6 por ciento respecto de noviembre 2016, y en 1,4 por ciento comparado al mes previo. El crecimiento interanual se debió a los mayores montos en depósitos en ahorro (10,0 por ciento) y a plazo (17,8 por ciento); en ambos casos por los incrementos en las Cajas Municipales y las Financieras. Respecto al mes previo, el incremento se asoció a mayores depósitos a la vista (3,8 por ciento) en el Banco de la Nación y la Banca Múltiple, además de depósitos a plazo (4,0 por ciento) en las Cajas Municipales. Según composición, los depósitos en ahorro concentraron el 45,5 por ciento del total, seguido por los depósitos a la vista (32,9 por ciento) y a plazo (21,6 por ciento).

**CUADRO N° 7**  
**HUANCAVELICA: DEPÓSITOS**  
(Saldos en millones de soles)

	Saldos en millones de soles		Tasas de crecimiento (%)	
	oct-17	nov-17	Mes	12 Meses
<b>Banco de la Nación</b>	<b>185</b>	<b>189</b>	<b>1,9</b>	<b>1,9</b>
<b>Banca Múltiple</b>	<b>72</b>	<b>72</b>	<b>-1,0</b>	<b>7,3</b>
<b>Instituciones No Bancarias</b>	<b>87</b>	<b>89</b>	<b>2,3</b>	<b>17,6</b>
Financieras	9	9	-0,3	18,8
Cajas Municipales	78	80	2,6	17,2
Cajas Rurales	0	0	28,7	-
<b>TOTAL</b>	<b>344</b>	<b>349</b>	<b>1,4</b>	<b>6,6</b>
Vista	111	115	3,8	-3,5
Ahorro	161	159	-1,3	10,0
A plazo	73	75	4,0	17,8
En MN	338	342	1,4	6,4
En ME	7	7	2,5	21,8

Fuente: SBS y AFP.

Elaboración: BCRP - Sucursal Huancayo. Departamento de Estudios Económicos.

**GRÁFICO N° 6**  
**HUANCAVELICA: CRECIMIENTO DE LOS DEPÓSITOS**  
(Variación % respecto a similar mes del año anterior)

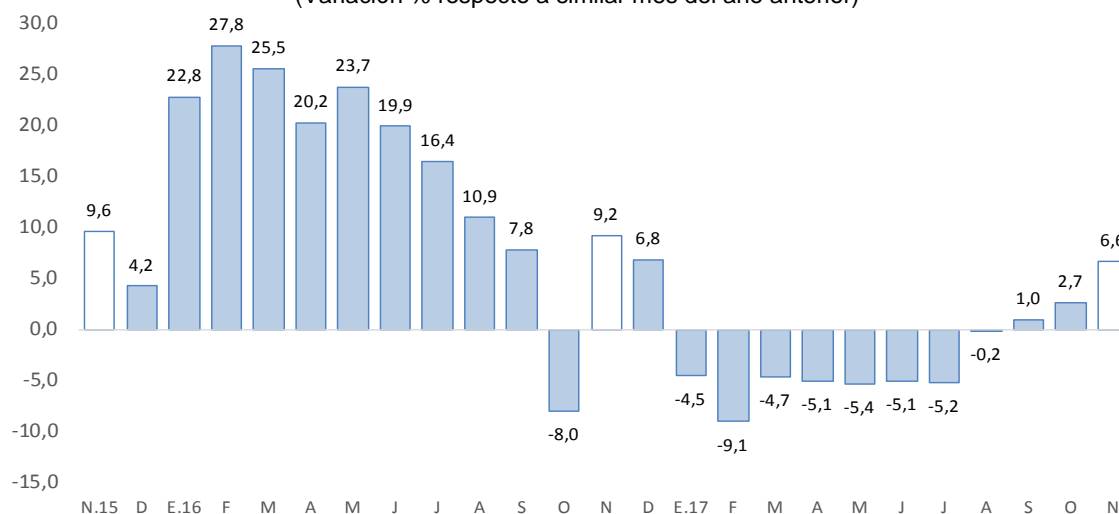

Fuente: SBS y AFP.

Elaboración: BCRP - Sucursal Huancayo. Departamento de Estudios Económicos.



- Por **institución financiera**, destacó el Banco de la Nación con una participación de 54,0 por ciento en los depósitos, seguido de las Cajas Municipales (22,8 por ciento), Banca Múltiple (20,5 por ciento) y Financieras (2,6 por ciento).
- Por **tipo de moneda**, los depósitos en moneda nacional, que conformaron un 98,1 por ciento de participación, registraron un crecimiento de 6,4 por ciento interanual; asimismo, en moneda extranjera, con 1,9 por ciento de participación, aumentaron en 21,8 por ciento.

#### IV. EJECUCIÓN DEL PRESUPUESTO PÚBLICO

##### 1. Ejecución del Presupuesto Público de Gastos Corrientes

- La ejecución presupuestal del gasto corriente no financiero, neto de transferencias intergubernamentales, se incrementó en 33,8 por ciento interanual en noviembre, influenciado por el Gobierno Regional (56,3 por ciento) y los municipios (39,6 por ciento), no obstante los menores gastos del Gobierno Nacional (-2,2 por ciento). En el Gobierno Regional, debido a mayores gastos en remuneraciones, y compra de bienes y servicios; en las municipalidades, por transferencias, y compra de bienes y servicios; y en el Gobierno Nacional, se debió a menores remuneraciones, y compra de bienes y servicios.
- Entre enero y noviembre, sumó S/ 1 149 millones, ligeramente mayor en 3,6 por ciento respecto al mismo periodo de 2016, influenciado por el Gobierno Regional (12,3 por ciento) y los municipios (12,6 por ciento); en el primer caso, por remuneraciones, y compra de bienes y servicios; mientras que, en el segundo, por transferencias, y compra de bienes y servicios. El resultado del acumulado se redujo parcialmente por los menores devengados del Gobierno Nacional (-11,1 por ciento), debido a remuneraciones, transferencias, y compra de bienes y servicios.

**CUADRO Nº 8**  
**HUANCAVELICA: EJECUCIÓN DEL PRESUPUESTO DE GASTOS CORRIENTES 1/ 2/**  
(Millones de soles)

	Noviembre			Enero - Noviembre		
	2 016	2 017	Var.% real	2 016	2 017	Var.% real
Gobierno Nacional	36	35	-2,2	399	365	-11,1
Gobierno Regional	54	86	56,3	539	622	12,3
Gobiernos locales	13	18	39,6	139	162	12,6
<b>Total</b>	<b>102</b>	<b>139</b>	<b>33,8</b>	<b>1 077</b>	<b>1 149</b>	<b>3,6</b>

1/ Información actualizada al 30 de noviembre de 2017.

2/ Neto de transferencias intergubernamentales. Comprende pensiones y otros gastos corrientes.

Fuente: MEF.

Elaboración: BCRP - Sucursal Huancayo. Departamento de Estudios Económicos.

##### 2. Ejecución del Presupuesto Público de Inversiones

- La inversión pública en Huancavelica, correspondiente a los tres niveles de gobierno sumó S/ 71 millones en el mes, menor en S/ 8 millones (-11,1 por ciento) respecto a similar mes de 2016, ante la reducción de montos ejecutados en los gobiernos, Nacional (-43,4 por ciento) y Regional (-18,3 por ciento), no obstante los mayores gastos en los municipios (26,4 por ciento). La menor inversión del Gobierno Nacional se explicó por los sectores de energía, transporte y educación; en el Gobierno Regional, por los rubros de educación y transporte; y en las municipalidades, aumentó los devengados en los sectores de cultura, deporte, saneamiento y vivienda.

- Entre enero y noviembre, la inversión pública acumuló una ejecución de S/ 678 millones, menor en 10,7 por ciento respecto a similar periodo de 2016, ante la reducción de desembolsos de los gobiernos, Nacional (-47,2 por ciento) y Regional (-11,2 por ciento); en el primer caso, sustentado por las disminuciones en los sectores de transporte, seguridad y agropecuario; mientras que, en el segundo, por los rubros de salud, educación, ambiente, seguridad y saneamiento. El resultado del acumulado se contrarrestó parcialmente por las mayores inversiones de los municipios (40,3 por ciento), debido al incremento de las inversiones en los sectores saneamiento, transporte, cultura, deporte y educación.
- En cuanto al avance de la inversión pública, lo ejecutado entre enero y noviembre representó en la región el 57,4 por ciento de su Presupuesto Institucional Modificado (PIM) que sumó S/ 1 179 millones. El Gobierno Nacional registró un avance de 74,5 por ciento, seguido de las municipalidades (53,4 por ciento) y el Gobierno Regional (50,6 por ciento).

**CUADRO N° 9**  
**HUANCAVELICA: EJECUCIÓN DEL PRESUPUESTO PÚBLICO DE INVERSIONES 1/ 2/**  
 (Millones de soles)

	Noviembre			Enero - Noviembre		
	2 016	2 017	Var.% real	2 016	2 017	Var.% real
Gobierno Nacional	34	19	-43,4	352	192	-47,2
Gobierno Regional	14	11	-18,3	131	120	-11,2
Gobiernos locales	32	41	26,4	253	366	40,3
<b>Total</b>	<b>79</b>	<b>71</b>	<b>-11,1</b>	<b>737</b>	<b>678</b>	<b>-10,7</b>

1/ Información actualizada al 30 de noviembre de 2017.

2/ Comprende la adquisición de activos no financieros.

Fuente: MEF.

Elaboración: BCRP - Sucursal Huancayo. Departamento de Estudios Económicos.

**GRÁFICO N° 7**  
**HUANCAVELICA: CRECIMIENTO DE LA EJECUCIÓN DEL PRESUPUESTO PÚBLICO DE INVERSIONES**  
 (Variación % real)

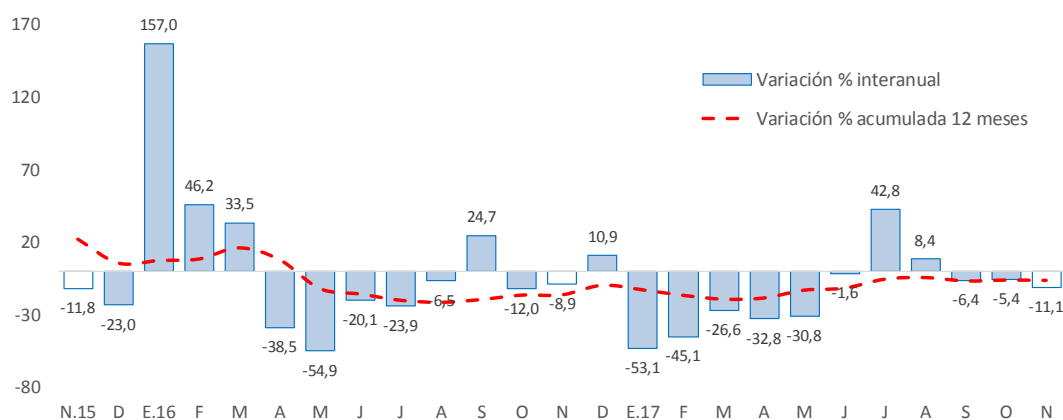

Fuente: MEF.

Elaboración: BCRP - Sucursal Huancayo. Departamento de Estudios Económicos.

- Entre los principales proyectos que se ejecutaron entre enero y noviembre, destacaron en el Gobierno Nacional los de, “Rehabilitación y mejoramiento de la carretera Huancavelica - Lircay” con un gasto de S/ 75 millones; “Instalación de banda ancha para la conectividad integral y desarrollo social de la región Huancavelica” con un gasto de S/ 40 millones; y “Rehabilitación y remodelación de la infraestructura educativa y equipamiento de la institución educativa José María Arguedas, ubicada en el distrito de Pampas, provincia de Tayacaja” con un gasto de S/ 8 millones.



- En el Gobierno Regional, sobresalieron los proyectos de, “Mejoramiento de la Carretera Repartición Ccenuaccasa - Huanacupampa, distrito de Paucará, provincia de Acobamba” con un gasto acumulado de S/ 7 millones; “Mejoramiento de la I.E. San Roque del distrito y provincia de Castrovirreyna” con un gasto acumulado de S/ 6 millones; y “Mejoramiento de la capacidad resolutive de los servicios de salud del primer nivel atención de la Mancomunidad Municipal de Uscovilca, Micro Red de Paucará - Red de Acobamba, distrito de Paucará, provincia de Acobamba” con un gasto devengado de S/ 6 millones.
- En los gobiernos locales, los mayores desembolsos se registraron en, “Mejoramiento y ampliación del servicio de agua potable y saneamiento en los centros poblados de Calzada, Ichupampa y Santa Rosa, distrito de Rosario, provincia de Acobamba” con un gasto devengado de S/ 10 millones; “Mejoramiento de los servicios educativos escolarizados del nivel inicial en centros poblados del distrito de Paucarbamba, provincia de Churcampá” con un gasto devengado de S/ 6 millones; y “Mejoramiento del sistema de agua potable y alcantarillado en el distrito de Huachocolpa, provincia de Tayacaja” con un gasto devengado de S/ 5 millones.

## V. ANEXOS





ANEXO 1

HUANCAVELICA: PRODUCCIÓN AGROPECUARIA 1/  
(En toneladas métricas)

CULTIVOS	2 016		2 017										CULTIVOS	
	NOV	DIC	ENE	FEB	MAR	ABR	MAY	JUN	JUL	AGO	SET	OCT		NOV
<b>AGRÍCOLA</b>														<b>AGRÍCOLA</b>
<b>CONSUMO INTERNO</b>														<b>CONSUMO INTERNO</b>
Ajo	0	0	0	0	51	237	130	69	0	82	43	0	0	Ajo
Alfalfa	10 707	12 369	12 850	13 049	12 981	12 806	12 386	11 944	11 833	10 941	11 409	9 819	11 459	Alfalfa
Arveja grano seco	0	10	9	0	92	129	1 622	2 586	646	153	125	275	12	Arveja grano seco
Arveja grano verde	1 317	642	731	2 367	3 342	2 441	2 065	2 987	1 027	391	1 111	628	1 162	Arveja grano verde
Avena grano	0	3	0	0	13	29	42	364	163	0	0	0	0	Avena grano
Cebada grano	39	0	0	0	0	973	8 251	8 978	4 458	1 880	95	8	5	Cebada grano
Chirimoya	0	69	6	6	13	90	106	76	47	0	0	0	0	Chirimoya
Chocho	0	0	0	0	0	5	9	81	283	10	0	0	0	Chocho
Frijol grano seco	67	15	0	6	17	429	3 093	3 066	1 545	507	85	35	114	Frijol grano seco
Haba grano seco	0	0	0	37	88	182	2 817	3 106	2 079	829	0	6	0	Haba grano seco
Haba grano verde	327	207	223	633	964	1 063	1 608	1 355	734	518	87	24	56	Haba grano verde
Maca	0	0	0	0	0	0	422	877	2 014	536	0	0	0	Maca
Maíz amiláceo	36	7	0	367	325	1 376	10 222	9 099	5 899	775	80	320	29	Maíz amiláceo
Maíz choclo	0	0	305	940	1 166	1 048	416	1 584	0	80	0	140	310	Maíz choclo
Mashua o izano	0	0	0	0	20	136	188	335	0	26	0	0	0	Mashua o izano
Melocotonero	0	71	0	64	92	47	37	30	19	0	0	0	0	Melocotonero
Oca	0	0	0	0	57	348	279	925	253	69	0	0	0	Oca
Olluco	15	32	288	699	858	2 020	3 427	4 044	1 801	828	0	45	5	Olluco
Papa	9 349	7 573	10 026	16 356	17 846	40 294	41 140	41 348	24 945	8 237	10 144	6 793	8 520	Papa
Papaya	0	103	0	69	114	103	55	27	33	0	0	0	0	Papaya
Plátano	0	120	0	0	122	127	88	59	12	0	0	0	0	Plátano
Tomate	0	0	21	23	0	62	158	80	0	0	0	0	42	Tomate
Trigo	0	0	0	0	0	3	1 428	2 607	2 240	925	0	51	0	Trigo
Tuna	23	1 861	450	765	2 001	1 797	1 198	0	0	0	0	0	0	Tuna
Zapallo	0	0	0	0	0	388	922	752	375	270	0	0	105	Zapallo
Otros Cons. Interno	0	246	30	118	119	281	369	209	132	8	14	5	0	Otros Cons. Interno
<b>INDUSTRIAL Y/O EXP.</b>														<b>INDUSTRIAL Y/O EXP.</b>
Palta	0	107	10	138	89	135	184	96	23	0	16	0	0	Palta
Quinua	3	0	6	0	0	155	238	610	289	266	0	24	2	Quinua
Caña de azúcar	0	0	0	0	0	0	0	0	0	0	0	0	0	Caña de azúcar
Otros Industrial y/o Exp.	18	81	0	0	26	19	77	611	19	74	16	56	34	Otros Industrial y/o Exp.
<b>PECUARIO</b>														<b>PECUARIO</b>
<b>CARNE 2/</b>														<b>CARNE 2/</b>
Carne Ave	76	87	83	88	73	86	76	79	80	78	71	70	77	Carne Ave
Carne Ovino	97	93	115	108	95	106	125	127	126	119	126	120	103	Carne Ovino
Carne Porcino	95	114	126	123	102	104	100	104	126	111	108	108	111	Carne Porcino
Carne Vacuno	245	251	352	290	460	267	319	348	371	372	314	338	258	Carne Vacuno
Carne Caprino	19	20	28	34	26	28	31	34	40	35	26	22	24	Carne Caprino
Carne Alpaca	55	47	54	58	51	63	75	83	75	70	64	54	58	Carne Alpaca
Carne Llama	20	22	29	31	26	28	34	33	34	31	27	24	24	Carne Llama
Huevo	57	56	60	63	62	61	61	61	61	59	58	57	54	Huevo
Leche Vacuno	1 114	1 064	1 639	1 733	1 510	1 688	1 967	2 024	2 333	1 827	1 526	1 329	1 335	Leche Vacuno
Lana	0	0	0	215	82	22	20	1	0	0	0	0	0	Lana
<b>FIBRA</b>														<b>FIBRA</b>
Fibra de Alpaca	1	0	0	0	0	0	0	0	0	0	0	0	4	Fibra de Alpaca
Fibra de Llama	0	0	0	0	0	0	0	0	0	0	0	0	0	Fibra de Llama

1/ Cifras preliminares.

2/ Peso Neto, no de animales en pie.

Fuente: MINAGRI.

Elaboración: BCRP - Sucursal Huancayo. Departamento de Estudios Económicos.



**ANEXO 2**

**HUANCAVELICA: PRODUCCIÓN MINERA METÁLICA 1/**  
(Contenido fino)

Producción Metálica Concentración	2 016		2 017											Producción Metálica Concentración
	NOV	DIC	ENE	FEB	MAR	ABR	MAY	JUN	JUL	AGO	SET	OCT	NOV	
COBRE (TMF)	1 082	1 051	1 306	1 117	867	879	1 210	1 162	1 123	1 249	1 079	1 110	986	COBRE (TMF)
PLATA (Kg.f)	13 597	12 190	9 865	9 454	11 274	12 155	11 573	10 903	10 501	11 602	10 036	8 726	5 712	PLATA (Kg.f)
ZINC (TMF)	920	826	767	743	855	860	849	921	774	820	732	847	679	ZINC (TMF)
PLOMO (TMF)	1 018	968	836	751	901	1 051	973	1 030	952	904	829	901	660	PLOMO (TMF)
ORO (Grs.f)	6 724	3 132	544	404	536	656	545	454	434	815	698	480	41 165	ORO (Grs.f)

1/ Cifras preliminares.

Fuente: MINEM.

Elaboración: BCRP - Sucursal Huancayo. Departamento de Estudios Económicos.

**ANEXO 3**

**HUANCAVELICA: EXPORTACIONES FOB POR TIPO DE PRODUCTOS 1/**  
(Millones US\$)

TIPO	2 016		2 017											TIPO
	NOV	DIC	ENE	FEB	MAR	ABR	MAY	JUN	JUL	AGO	SET	OCT	NOV	
<b>Productos Tradicionales</b>	<b>3</b>	<b>2</b>	<b>0</b>	<b>6</b>	<b>0</b>	<b>3</b>	<b>0</b>	<b>3</b>	<b>2</b>	<b>1</b>	<b>1</b>	<b>1</b>	<b>4</b>	<b>Productos Tradicionales</b>
Agrícolas	0	0	0	0	0	0	0	0	0	0	0	0	0	0 Agrícolas
Mineros	3	2	0	6	0	3	0	3	2	1	1	1	4	4 Mineros
<b>Productos No Tradicionales</b>	<b>1</b>	<b>1</b>	<b>1</b>	<b>1</b>	<b>2</b>	<b>1</b>	<b>1</b>	<b>2</b>	<b>1</b>	<b>1</b>	<b>1</b>	<b>1</b>	<b>1</b>	<b>Productos No Tradicionales</b>
Agropecuarios	0	0	0	0	0	0	0	0	0	0	0	0	0	0 Agropecuarios
Pesqueros	1	1	1	1	2	1	1	2	1	1	1	1	1	1 Pesqueros
Textil	0	0	0	0	0	0	0	0	0	0	0	0	0	0 Textil
Maderas y papeles, y sus manuf.	0	0	0	0	0	0	0	0	0	0	0	0	0	0 Maderas y papeles, y sus manuf.
Químicos	0	0	0	0	0	0	0	0	0	0	0	0	0	0 Químicos
Minerales no metálicos	0	0	0	0	0	0	0	0	0	0	0	0	0	0 Minerales no metálicos
Sidero-Metalúrgico y joyerías	0	0	0	0	0	0	0	0	0	0	0	0	0	0 Sidero-Metalúrgico y joyerías
Metal-Mecánicos	0	0	0	0	0	0	0	0	0	0	0	0	0	0 Metal-Mecánicos
Resto de otros no tradicionales	0	0	0	0	0	0	0	0	0	0	0	0	0	0 Resto de otros no tradicionales
<b>TOTAL EXPORTACIONES</b>	<b>4</b>	<b>4</b>	<b>1</b>	<b>7</b>	<b>2</b>	<b>4</b>	<b>1</b>	<b>4</b>	<b>3</b>	<b>2</b>	<b>2</b>	<b>2</b>	<b>5</b>	<b>TOTAL EXPORTACIONES</b>

1/ Cifras Preliminares.

Fuente: SUNAT

Elaboración: BCRP - Sucursal Huancayo. Departamento de Estudios Económicos.



**ANEXO 4**

**HUANCAVELICA: EXPORTACIONES FOB DE PRODUCTOS TRADICIONALES 1/**  
(Millones US\$ valor FOB)

TIPO	2 016		2 017											TIPO	
	NOV	DIC	ENE	FEB	MAR	ABR	MAY	JUN	JUL	AGO	SET	OCT	NOV		
<b>AGROPECUARIO</b>	<b>0</b>	<b>0</b>	<b>0</b>	<b>0</b>	<b>0</b>	<b>0</b>	<b>0</b>	<b>0</b>	<b>0</b>	<b>0</b>	<b>0</b>	<b>0</b>	<b>0</b>	<b>0</b>	<b>AGROPECUARIO</b>
Café															Café
Volúmen (TM)	0	0	0	0	0	0	0	0	0	0	0	0	0	0	Volúmen (TM)
Valor (Millones US\$)	0	0	0	0	0	0	0	0	0	0	0	0	0	0	Valor (Millones US\$)
Lana															Lana
Volúmen (TM)	0	0	0	0	0	0	0	0	0	0	0	0	0	0	Volúmen (TM)
Valor (Millones US\$)	0	0	0	0	0	0	0	0	0	0	0	0	0	0	Valor (Millones US\$)
<b>MINEROS</b>	<b>3</b>	<b>2</b>	<b>0</b>	<b>6</b>	<b>0</b>	<b>3</b>	<b>0</b>	<b>3</b>	<b>2</b>	<b>1</b>	<b>1</b>	<b>1</b>	<b>4</b>	<b>MINEROS</b>	
Cobre														Cobre	
Volúmen (TM)	1 338	0	0	2 537	0	1 998	0	211	0	0	0	0	1 754	Volúmen (TM)	
Valor (Millones US\$)	2	0	0	3	0	3	0	0	0	0	0	0	3	Valor (Millones US\$)	
Oro														Oro	
Volúmen (TM)	0	0	0	0	0	0	0	0	0	0	0	0	0	Volúmen (TM)	
Valor (Millones US\$)	1	2	0	1	0	0	0	2	2	1	1	1	1	Valor (Millones US\$)	
Plata														Plata	
Volúmen (TM)	0	0	0	0	0	0	0	0	0	0	0	0	0	Volúmen (TM)	
Valor (Millones US\$)	0	0	0	0	0	0	0	0	0	0	0	0	0	Valor (Millones US\$)	
Plomo														Plomo	
Volúmen (TM)	0	394	0	980	0	0	0	0	0	0	0	17	0	Volúmen (TM)	
Valor (Millones US\$)	0	1	0	2	0	0	0	0	0	0	0	0	0	Valor (Millones US\$)	
Zinc														Zinc	
Volúmen (TM)	0	0	0	0	0	263	0	0	0	0	0	0	0	Volúmen (TM)	
Valor (Millones US\$)	0	0	0	0	0	0	0	0	0	0	0	0	0	Valor (Millones US\$)	
Otros														Otros	
Volúmen (TM)	0	0	0	0	0	0	0	0	0	0	0	0	0	Volúmen (TM)	
Valor (Millones US\$)	0	0	0	0	0	0	0	0	0	0	0	0	0	Valor (Millones US\$)	
<b>TOTAL</b>	<b>3</b>	<b>2</b>	<b>0</b>	<b>6</b>	<b>0</b>	<b>3</b>	<b>0</b>	<b>3</b>	<b>2</b>	<b>1</b>	<b>1</b>	<b>1</b>	<b>4</b>	<b>TOTAL</b>	

1/ Cifras Preliminares.

Fuente: SUNAT

Elaboración: BCRP - Sucursal Huancayo. Departamento de Estudios Económicos.

**ANEXO 5**

**HUANCAVELICA: INGRESOS CORRIENTES DEL GOBIERNO CENTRAL**

(Millones de soles)

	2 016		2 017											
	NOV	DIC	ENE	FEB	MAR	ABR	MAY	JUN	JUL	AGO	SET	OCT	NOV	
<b>I. INGRESOS TRIBUTARIOS</b>	<b>3</b>	<b>3</b>	<b>4</b>	<b>3</b>	<b>2</b>	<b>2</b>	<b>2</b>	<b>2</b>	<b>2</b>	<b>3</b>	<b>3</b>	<b>3</b>	<b>3</b>	<b>I. INGRESOS TRIBUTARIOS</b>
<b>1). Impuesto a la Renta</b>	<b>1</b>	<b>1</b>	<b>2</b>	<b>1</b>	<b>2</b>	<b>1</b>	<b>1</b>	<b>1</b>	<b>1</b>	<b>1</b>	<b>1</b>	<b>1</b>	<b>1</b>	<b>1). Impuesto a la Renta</b>
Personas Naturales	1	1	1	1	1	1	1	1	1	1	1	1	1	Personas Naturales
Personas Jurídicas	1	1	1	0	0	0	0	0	0	1	1	0	0	Personas Jurídicas
Regularización	0	0	0	0	0	0	0	0	0	0	0	0	0	Regularización
<b>2). Impuesto a las Importaciones</b>	<b>0</b>	<b>0</b>	<b>0</b>	<b>0</b>	<b>0</b>	<b>0</b>	<b>0</b>	<b>0</b>	<b>0</b>	<b>0</b>	<b>0</b>	<b>0</b>	<b>0</b>	<b>2). Impuesto a las Importaciones</b>
<b>3). Impuesto General a las Ventas</b>	<b>1</b>	<b>1</b>	<b>2</b>	<b>1</b>	<b>0</b>	<b>1</b>	<b>1</b>	<b>1</b>	<b>1</b>	<b>1</b>	<b>1</b>	<b>1</b>	<b>1</b>	<b>3). Impuesto General a las Ventas</b>
<b>4). Imp. Selectivo al Consumo (ISC)</b>	<b>0</b>	<b>0</b>	<b>0</b>	<b>0</b>	<b>0</b>	<b>0</b>	<b>0</b>	<b>0</b>	<b>0</b>	<b>0</b>	<b>0</b>	<b>0</b>	<b>0</b>	<b>4). Imp. Selectivo al Consumo (ISC)</b>
<b>5). Otros Ingresos Tributarios</b>	<b>1</b>	<b>0</b>	<b>0</b>	<b>0</b>	<b>0</b>	<b>0</b>	<b>0</b>	<b>0</b>	<b>0</b>	<b>1</b>	<b>0</b>	<b>0</b>	<b>0</b>	<b>5). Otros Ingresos Tributarios</b>
<b>II. INGRESOS NO TRIBUTARIOS</b>	<b>0</b>	<b>0</b>	<b>0</b>	<b>0</b>	<b>0</b>	<b>0</b>	<b>0</b>	<b>0</b>	<b>0</b>	<b>0</b>	<b>0</b>	<b>0</b>	<b>0</b>	<b>II. INGRESOS NO TRIBUTARIOS</b>
<b>TOTAL INGRESOS (I+II)</b>	<b>3</b>	<b>3</b>	<b>4</b>	<b>3</b>	<b>2</b>	<b>2</b>	<b>2</b>	<b>2</b>	<b>2</b>	<b>3</b>	<b>3</b>	<b>3</b>	<b>3</b>	<b>TOTAL INGRESOS (I+II)</b>

Fuente: SUNAT.

Elaboración: BCRP - Sucursal Huancayo. Departamento de Estudios Económicos.

**ANEXO 6**

**HUANCAVELICA: EJECUCIÓN DEL PRESUPUESTO PÚBLICO DEL GOBIERNO NACIONAL 1/**  
(Millones de soles)

	2016		2017											
	NOV	DIC	ENE	FEB	MAR	ABR	MAY	JUN	JUL	AGO	SET	OCT	NOV	
<b>GASTOS NO FINANCIEROS</b>	<b>69</b>	<b>93</b>	<b>26</b>	<b>48</b>	<b>42</b>	<b>56</b>	<b>40</b>	<b>52</b>	<b>94</b>	<b>59</b>	<b>41</b>	<b>54</b>	<b>55</b>	<b>GASTOS NO FINANCIEROS</b>
<b>a. GASTOS CORRIENTES</b>	<b>36</b>	<b>52</b>	<b>15</b>	<b>27</b>	<b>34</b>	<b>48</b>	<b>31</b>	<b>39</b>	<b>35</b>	<b>36</b>	<b>25</b>	<b>40</b>	<b>35</b>	<b>a. GASTOS CORRIENTES</b>
1. Personal y Obligaciones Sociales	8	9	9	9	9	9	8	8	9	7	7	8	7	1. Personal y Obligaciones Sociales
2. Pensiones y Otras Prest. Sociales	1	2	2	1	1	1	1	0	2	0	0	1	1	2. Pensiones y Otras Prest. Sociales
3. Bienes y Servicios	21	25	4	6	10	11	10	7	17	9	10	9	12	3. Bienes y Servicios
4. Donaciones y Transferencias 2/	0	0	0	0	0	0	0	0	0	0	0	0	0	4. Donaciones y Transferencias
5. Otros Gastos Corrientes	7	16	1	10	14	26	11	24	7	20	7	21	15	5. Otros Gastos Corrientes
<b>b. GASTOS DE CAPITAL</b>	<b>34</b>	<b>41</b>	<b>11</b>	<b>22</b>	<b>8</b>	<b>8</b>	<b>10</b>	<b>13</b>	<b>59</b>	<b>23</b>	<b>17</b>	<b>14</b>	<b>19</b>	<b>b. GASTOS DE CAPITAL</b>
1. Adquisición de Activos No Financieros	34	39	11	10	8	8	10	13	59	23	17	14	19	1. Adquisición de Activos No Financieros
2. Otros gastos de capital 3/	0	2	0	12	0	0	0	0	0	0	0	0	0	2. Otros gastos de capital

1/ Información actualizada al 30 de noviembre de 2017.

2/ Neto de transferencias intergubernamentales.

3/ Incluye donaciones y transferencias.

Fuente: MEF.

Elaboración: BCRP - Sucursal Huancayo. Departamento de Estudios Económicos.

ANEXO 7

HUANCAVELICA: EJECUCIÓN DEL PRESUPUESTO PÚBLICO DEL GOBIERNO REGIONAL 1/  
(Millones de soles)

	2016		2017											
	NOV	DIC	ENE	FEB	MAR	ABR	MAY	JUN	JUL	AGO	SET	OCT	NOV	
<b>GASTOS NO FINANCIEROS</b>	<b>68</b>	<b>125</b>	<b>44</b>	<b>46</b>	<b>56</b>	<b>56</b>	<b>68</b>	<b>79</b>	<b>63</b>	<b>76</b>	<b>75</b>	<b>90</b>	<b>97</b>	<b>GASTOS NO FINANCIEROS</b>
<b>a. GASTOS CORRIENTES</b>	<b>54</b>	<b>83</b>	<b>44</b>	<b>42</b>	<b>49</b>	<b>51</b>	<b>55</b>	<b>54</b>	<b>59</b>	<b>58</b>	<b>59</b>	<b>66</b>	<b>86</b>	<b>a. GASTOS CORRIENTES</b>
1. Personal y Obligaciones Sociales	36	45	37	34	34	38	37	37	42	38	39	40	53	1. Personal y Obligaciones Sociales
2. Pensiones y Otras Prest. Sociales	1	3	2	1	2	1	2	2	2	2	2	2	2	2. Pensiones y Otras Prest. Sociales
3. Bienes y Servicios	16	33	5	6	13	12	17	15	15	18	19	24	29	3. Bienes y Servicios
4. Donaciones y Transferencias	0	0	0	0	0	0	0	0	0	0	0	0	0	4. Donaciones y Transferencias
5. Otros Gastos Corrientes	0	2	0	0	0	0	0	0	0	0	0	0	1	5. Otros Gastos Corrientes
<b>b. GASTOS DE CAPITAL</b>	<b>14</b>	<b>42</b>	<b>0</b>	<b>4</b>	<b>8</b>	<b>5</b>	<b>13</b>	<b>25</b>	<b>4</b>	<b>18</b>	<b>15</b>	<b>24</b>	<b>11</b>	<b>b. GASTOS DE CAPITAL</b>
1. Adquisición de Activos No Financieros	14	42	0	4	8	5	12	20	4	18	15	21	11	1. Adquisición de Activos No Financieros
2. Otros gastos de capital 2/	0	0	0	0	0	0	1	5	0	0	0	2	0	2. Otros gastos de capital

1/ Información actualizada al 30 de noviembre de 2017.

2/ Incluye donaciones y transferencias.

Fuente: MEF.

Elaboración: BCRP - Sucursal Huancayo. Departamento de Estudios Económicos.

**ANEXO 8**

**HUANCAVELICA: EJECUCIÓN DEL PRESUPUESTO PÚBLICO DE LOS GOBIERNOS LOCALES 1/**  
(Millones de soles)

	2016		2017											
	NOV	DIC	ENE	FEB	MAR	ABR	MAY	JUN	JUL	AGO	SET	OCT	NOV	
<b>GASTOS NO FINANCIEROS</b>	<b>44</b>	<b>164</b>	<b>10</b>	<b>27</b>	<b>46</b>	<b>38</b>	<b>51</b>	<b>50</b>	<b>73</b>	<b>51</b>	<b>69</b>	<b>56</b>	<b>59</b>	<b>GASTOS NO FINANCIEROS</b>
<b>a. GASTOS CORRIENTES</b>	<b>13</b>	<b>25</b>	<b>6</b>	<b>9</b>	<b>15</b>	<b>16</b>	<b>17</b>	<b>17</b>	<b>16</b>	<b>15</b>	<b>15</b>	<b>18</b>	<b>18</b>	<b>a. GASTOS CORRIENTES</b>
1. Personal y Obligaciones Sociales	2	3	3	2	3	2	3	3	3	3	3	3	3	3
2. Pensiones y Otras Prest. Sociales	2	3	0	0	0	1	1	1	1	1	1	3	2	2
3. Bienes y Servicios	8	16	3	6	11	12	12	10	10	10	8	8	9	9
4. Donaciones y Transferencias	1	3	0	0	1	0	1	3	1	1	3	5	4	4
5. Otros Gastos Corrientes	0	0	0	0	0	0	0	0	0	0	0	0	0	0
<b>b. GASTOS DE CAPITAL</b>	<b>32</b>	<b>139</b>	<b>4</b>	<b>18</b>	<b>32</b>	<b>22</b>	<b>34</b>	<b>33</b>	<b>57</b>	<b>36</b>	<b>53</b>	<b>37</b>	<b>41</b>	<b>b. GASTOS DE CAPITAL</b>
1. Adquisición de Activos No Financieros	32	139	4	18	31	22	34	33	56	36	53	37	41	41
2. Otros gastos de capital 2/	0	0	0	0	0	0	0	0	0	0	0	0	0	0

1/ Información actualizada al 30 de noviembre de 2017.

2/ Incluye donaciones y transferencias.

Fuente: MEF.

Elaboración: BCRP - Sucursal Huancayo. Departamento de Estudios Económicos.



**ANEXO 9**

**HUANCAVELICA: MOROSIDAD 1/**

(En porcentajes)

ENTIDADES FINANCIERAS	2 016			2 017										ENTIDADES FINANCIERAS
	OCT	NOV	DIC	ENE	FEB	MAR	ABR	MAY	JUN	JUL	AGO	SET	OCT	
<b>I. BANCA MÚLTIPLE</b>	<b>3,3</b>	<b>3,3</b>	<b>2,8</b>	<b>2,6</b>	<b>2,8</b>	<b>2,7</b>	<b>2,1</b>	<b>2,5</b>	<b>2,0</b>	<b>3,0</b>	<b>3,0</b>	<b>3,8</b>	<b>4,4</b>	<b>I. BANCA MÚLTIPLE</b>
<b>II. INSTITUCIONES NO BANCARIAS</b>														<b>II. INSTITUCIONES NO BANCARIAS</b>
Financieras	2,9	3,0	3,0	3,4	3,4	3,4	3,4	2,9	2,5	2,6	2,7	2,7	3,0	Financieras
Cajas Municipales	3,2	3,1	2,5	3,1	3,5	3,3	3,5	3,4	3,5	3,5	3,5	3,4	3,7	Cajas Municipales
Cajas Rurales	-	-	-	-	-	-	-	-	8,1	7,1	6,4	5,8	5,8	Cajas Rurales
EDPYMEs	6,9	7,5	7,2	7,3	7,1	6,6	6,4	8,1	-	-	-	-	-	EDPYMEs
<b>III. ENTIDADES ESTATALES</b>														<b>III. ENTIDADES ESTATALES</b>
Banco de la Nación 2/	2,3	2,2	2,1	2,0	2,0	2,0	2,1	2,1	2,1	2,1	2,0	1,9	1,8	Banco de la Nación 2/
<b>TOTAL</b>	<b>3,1</b>	<b>3,0</b>	<b>2,6</b>	<b>3,1</b>	<b>3,3</b>	<b>3,2</b>	<b>3,2</b>	<b>3,2</b>	<b>3,0</b>	<b>3,1</b>	<b>3,1</b>	<b>3,2</b>	<b>3,4</b>	<b>TOTAL</b>

1/ Cifras preliminares.

2/ Sólo considera los créditos de consumo e hipotecario.

Fuente: SBS y AFP.

Elaboración: BCRP - Sucursal Huancayo. Departamento de Estudios Económicos.