

BANCO CENTRAL DE RESERVA DEL PERÚ
SUCURSAL HUANCAYO



HUANCAVELICA: Síntesis de Actividad Económica
Octubre 2017¹

Departamento de Estudios Económicos

¹ En el presente informe participaron Francisco Callupe Casaño y Joel Jovani Turco Quinto.

ÍNDICE

Página

RESUMEN EJECUTIVO.....	3
I. ACTIVIDAD PRODUCTIVA.....	5
1. Actividad primaria.....	5
1.1 Sector agropecuario.....	5
1.2 Sector minería.....	7
2. Otros indicadores sectoriales.....	8
2.1 Sector construcción.....	8
2.2 Arribos a los establecimientos de hospedaje.....	8
II. SECTOR EXTERNO.....	9
1. Exportaciones.....	9
III. CRÉDITOS Y DEPÓSITOS.....	10
1. Créditos.....	10
2. Depósitos.....	12
IV. EJECUCIÓN DEL PRESUPUESTO PÚBLICO.....	13
1. Ejecución del Presupuesto Público de Gastos Corrientes.....	13
2. Ejecución del Presupuesto Público de Inversiones.....	13
V. ANEXOS.....	16



RESUMEN EJECUTIVO

Principales hechos de importancia

- En octubre, el **sector minero** decreció en 19,6 por ciento interanual, explicado por la menor producción de cobre, plata, zinc, plomo y oro. Asimismo, la producción **agropecuaria** registró un decrecimiento de 5,3 por ciento interanual, debido a la disminución de la actividad agrícola (-11,2 por ciento).
- En cuanto a los **otros indicadores de actividad económica**, destacó en octubre, el incremento del crédito directo total (16,2 por ciento); crédito de consumo (16,9 por ciento); crédito hipotecario (15,1 por ciento); despachos de cemento (2,3 por ciento); y arribos a establecimientos de hospedaje (7,4 por ciento).

Actividad primaria

- El **sector agropecuario** registró un decrecimiento de 5,3 por ciento interanual en octubre, influenciado por la disminución de la actividad agrícola (-11,2 por ciento), no obstante el incremento del sub sector pecuario (1,1 por ciento). Entre enero y octubre, se redujo en 2,7 por ciento respecto del mismo periodo de 2016, ante las disminuciones de los subsectores agrícola (-1,2 por ciento) y pecuario (-7,9 por ciento).
- La **actividad minera** disminuyó por veintinueve meses consecutivos. En octubre, decreció en 19,6 por ciento interanual, influenciado por la menor producción de cobre (-5,4 por ciento), plata (-38,0 por ciento), zinc (-13,9 por ciento), plomo (-18,2 por ciento) y oro (-86,9 por ciento). Entre enero y octubre, disminuyó en 17,8 por ciento respecto de similar periodo de 2016, sustentado por la menor producción de cobre (-11,4 por ciento), plata (-23,7 por ciento), zinc (-9,8 por ciento), plomo (-27,7 por ciento) y oro (-86,2 por ciento).

Otros indicadores de actividad económica

- Los **despachos de cemento** registraron un resultado positivo por segundo mes consecutivo. En octubre, aumentó en 2,3 por ciento interanual, explicado por una mayor demanda de cemento en armonía a la recuperación de la inversión pública en los municipios. Entre enero y octubre, disminuyeron en 12,8 por ciento respecto a similar periodo de 2016, asociado a la menor inversión privada, sustentado en la culminación de la construcción de la Central Hidroeléctrica Cerro del Águila; además de la menor inversión pública, que entre enero y octubre decreció en 10,6 por ciento respecto a similar periodo de 2016, influenciado por los gobiernos, Nacional y Regional.
- Los **arribos a los establecimientos de hospedaje** aumentaron en 7,4 por ciento interanual, creciendo por tres meses consecutivos, explicado por la mayor afluencia de visitantes nacionales (5,7 por ciento) y extranjeros (429,3 por ciento). Entre enero y octubre, registró un crecimiento de 5,0 por ciento respecto a similar periodo de 2016, influenciado por incrementos de visitantes nacionales (5,0 por ciento) y extranjeros (9,4 por ciento).
- El **crédito directo total** en la región (S/ 332 millones) aumentó en 16,2 por ciento respecto a octubre de 2016, sobresaliendo los mayores montos otorgados por el Banco de la Nación y Cajas Municipales. Asimismo, los créditos de **consumo** e **hipotecarios** crecieron en 16,9 y 15,1 por ciento, respectivamente.
- La **inversión pública** del mes (S/ 73 millones) decreció en 5,4 por ciento interanual, ante los menores montos ejecutados en el Gobierno Nacional. Entre enero y octubre, sumó S/ 606 millones, menor en 10,6 por ciento respecto a similar periodo de 2016, ante la reducción de desembolsos de los gobiernos, Nacional (-47,6 por ciento) y Regional (-10,4 por ciento). En el avance, los tres

principales proyectos con mayor monto devengado fueron: “Rehabilitación y mejoramiento de la carretera Huancavelica - Lircay” con un gasto de S/ 65 millones, a cargo del Gobierno Nacional; “Instalación de banda ancha para la conectividad integral y desarrollo social de la región Huancavelica” con un gasto de S/ 40 millones, a cargo del Gobierno Nacional; y “Mejoramiento y ampliación del servicio de agua potable y saneamiento en los centros poblados de Calzada, Ichupampa y Santa Rosa, distrito de Rosario, provincia de Acobamba” con un gasto de S/ 10 millones, a cargo de la Municipalidad de Acobamba.

CUADRO N° 1
HUANCAVELICA: OTROS INDICADORES DE ACTIVIDAD ECONÓMICA
 (Variación % respecto a similar mes del año anterior)

	May.17	Jun.17	Jul.17	Ago.17	Set.17	Oct.17
Despachos de cemento 1/	-12,2	13,3	19,4	-3,1	6,0	2,3
Arribos a los establecimientos de hospedaje	15,4	-24,1	-9,6	2,1	6,1	7,4
Crédito total 2/	14,7	14,1	14,3	16,2	17,6	16,2
Crédito de consumo 2/	15,0	13,7	17,7	18,4	18,0	16,9
Crédito hipotecario 2/	18,8	15,7	11,6	12,8	19,8	15,1
Inversión pública 1/	-30,8	-1,6	42,8	8,4	-6,4	-5,4

1/ En términos reales.

2/ En términos nominales.

Fuentes: UNACEM, MINCETUR, MTPE, SBS y MEF.



I. ACTIVIDAD PRODUCTIVA

1. Actividad primaria

1.1 Sector agropecuario

- La actividad agropecuaria registró un decrecimiento de 5,3 por ciento interanual en octubre, influenciado por la disminución de la actividad agrícola (-11,2 por ciento), no obstante el incremento del sub sector pecuario (1,1 por ciento). Entre enero y octubre, se redujo en 2,7 por ciento respecto del mismo periodo de 2016, ante las disminuciones de los subsectores agrícola (-1,2 por ciento) y pecuario (-7,9 por ciento).
- El subsector agrícola decreció en 11,2 por ciento interanual en el mes, influenciado por la menor oferta con destino al mercado interno (-10,9 por ciento), y al mercado externo y agroindustria (-44,6 por ciento); en el primer caso, ante los retrocesos en papa, alfalfa, arveja grano verde, haba grano verde, cebada grano, haba grano seco, trigo y frijol grano seco; mientras que en el segundo, se redujo por la menor producción de quinua. Entre enero y octubre, decreció en 1,2 por ciento, influenciado por la menor producción dirigido al mercado interno (-1,4 por ciento), contrarrestado parcialmente por el incremento en el destinado al mercado externo y agroindustria (27,0 por ciento); destacando en el primer caso, las disminuciones en papa, arveja grano verde, maíz choclo, haba grano seco, haba grano verde, alfalfa y tuna, entre los principales; mientras que, en el segundo caso, aumentó por la mayor oferta de palta y quinua.

CUADRO N° 2
HUANCAVELICA: SECTOR AGROPECUARIO 1/
(Miles de Toneladas)

Subsectores	Estructura Porcentual 2015 /2	Octubre			Enero - Octubre		
		2 016	2 017	Var. %	2 016	2 017	Var. %
AGRÍCOLA	69,0			-11,2			-1,2
Orientada al mercado interno 2/	68,4			-10,9			-1,4
Papa	29,6	7,5	6,8	-9,8	242,2	217,1	-10,4
Alfalfa	4,8	10,8	9,8	-8,7	121,4	120,0	-1,1
Maíz amiláceo	8,5	0,3	0,3	20,1	25,3	28,5	12,4
Cebada grano	3,9	0,1	0,0	-84,3	21,2	24,6	16,1
Arveja grano verde	4,6	0,9	0,6	-30,4	20,3	17,1	-15,6
Olluco	1,6	0,0	0,0	73,1	13,7	14,0	2,0
Haba grano seco	2,7	0,0	0,0	-81,3	9,3	9,1	-1,7
Frijol grano seco	3,6	0,1	0,0	-45,9	6,0	8,8	45,8
Orientada al mercado externo y agroindustria 2/	0,8			-44,6			27,0
Quinua	0,4	0,0	0,0	-44,6	1,2	1,6	33,8
Palta	0,2	0,0	0,0	-	0,6	0,7	13,2
Caña de azucar	0,0	0,0	0,0	-	0,0	0,0	-
PECUARIO	31,0			1,1			-7,9
Carne de vacuno 3/	7,7	0,3	0,3	-0,8	3,6	3,4	-3,5
Carne de ave 3/	1,2	0,1	0,1	-0,8	0,8	0,8	1,0
Carne de ovino 3/	4,0	0,1	0,1	3,8	1,3	1,2	-13,2
Leche	5,7	1,3	1,3	3,5	18,7	17,6	-6,2
SECTOR AGROPECUARIO	100,0			-5,3			-2,7

1/ Cifras preliminares.

2/ A precios de 2007.

3/ Peso neto.

Fuente: MINAGRI.

Elaboración: BCRP - Sucursal Huancayo. Departamento de Estudios Económicos.

- Respecto a la producción pecuaria, creció en 1,1 por ciento interanual en el mes, debido a la mayor producción de leche, además de carnes de ovino, caprino, alpaca y llama. Entre enero y octubre, disminuyó en 7,9 por ciento respecto a similar periodo de 2016, influenciado por la menor oferta de leche, fibras de alpaca y llama, además de carnes de, vacuno, ovino, porcino, alpaca y llama.
- En cuanto al avance de las siembras correspondiente a la actual campaña agrícola (2017-2018), se instalaron 16 019 hectáreas, menor en 16 331 hectáreas (-50,5 por ciento) respecto a su similar de la campaña anterior (2016-2017), debido a las reducciones en las instalaciones de cultivos transitorios (16 299 hectáreas o 50,4 por ciento menos) y permanentes (33 hectáreas o 87,8 por ciento menos). Respecto a la disminución en los cultivos transitorios, se explicó principalmente por papa, olluco, arveja grano verde, arveja grano seco, maíz amiláceo, maíz choclo, haba grano verde, haba grano seco y cebada grano. En el caso de papa y arveja grano verde, principalmente en las provincias de Tayacaja, Acobamba, Huancavelica y Churcampa, por los menores precios registrados durante los últimos meses.

CUADRO N° 3
HUANCAVELICA: SUPERFICIE SEMBRADA 1/
 (Hectáreas)

	Campaña Agrícola 2/		Variación	
	2016-2017	2017-2018	Absoluta	Porcentual
Cultivos Transitorios	32 313	16 014	-16 299	-50,4
Maíz amiláceo	7 976	5 221	-2 755	-34,5
Papa	8 813	4 602	-4 211	-47,8
Frijol grano seco	1 177	1 662	485	41,2
Olluco	1 425	1 138	-288	-20,2
Arveja grano verde	2 149	763	-1 387	-64,5
Haba grano seco	2 298	674	-1 625	-70,7
Haba grano verde	939	419	-520	-55,4
Arveja grano seco	812	300	-512	-63,1
Cebada grano	3 086	290	-2 796	-90,6
Maíz choclo	355	211	-145	-40,7
Otros	3 283	737	-2 547	-77,6
Cultivos Permanentes	37	5	-33	-87,8
Alfalfa	31	2	-29	-93,5
Palta	4	2	-3	-62,5
Melocotonero	0	1	1	-
Café	0	0	0	-
Lúcuma	0	0	0	-
Otros	2	0	-2	-100,0
TOTAL	32 350	16 019	-16 331	-50,5

1/ Cifras preliminares.

2/ De agosto a octubre.

Fuente: Dirección Regional de Agricultura - Huancavelica.

Elaboración: BCRP - Sucursal Huancayo. Departamento de Estudios Económicos.



1.2 Sector minería

- La producción minera en la región se redujo por veintinueve meses consecutivos. En octubre, decreció en 19,6 por ciento interanual, influenciado por la menor producción de cobre (-5,4 por ciento), plata (-38,0 por ciento), zinc (-13,9 por ciento), plomo (-18,2 por ciento) y oro (-86,9 por ciento). En cobre, en las mineras Doe Run, Buenaventura y Kolpa; en plata, por Buenaventura y Castrovirreyna; en zinc, por Kolpa y Castrovirreyna; en plomo, por Buenaventura, Kolpa y Castrovirreyna; y en oro, por las mineras Buenaventura y Castrovirreyna.
- Entre enero y octubre, disminuyó en 17,8 por ciento respecto de similar periodo de 2016, influenciado por la menor producción de cobre (-11,4 por ciento), plata (-23,7 por ciento), zinc (-9,8 por ciento), plomo (-27,7 por ciento) y oro (-86,2 por ciento). En cobre, influenciado por las mineras Buenaventura, Kolpa y Doe Run; en plata, por Buenaventura, Doe Run y Castrovirreyna; en plomo, por Buenaventura, Kolpa y Castrovirreyna; en zinc, por Kolpa y Castrovirreyna; mientras que, en oro, influenciado por Buenaventura y Castrovirreyna.
- Entre enero y octubre, a precios de 2007, la producción de cobre significó el 45 por ciento del VBP minero, seguido por plata (30 por ciento), zinc (13 por ciento) y plomo (12 por ciento).

CUADRO N° 4
HUANCAVELICA: SECTOR MINERÍA 1/
(Variación % real respecto a similar periodo del año anterior)

	Estructura Porcentual 2015 2/	Octubre			Enero - Octubre		
		2 016	2 017	Var. %	2 016	2 017	Var. %
Cobre (TMF)	49,9	1 174	1 110	-5,4	12 537	11 103	-11,4
Plata (Kg.f)	25,6	14 081	8 726	-38,0	139 076	106 087	-23,7
Zinc (TMF)	12,8	984	847	-13,9	9 055	8 169	-9,8
Plomo (TMF)	11,3	1 101	901	-18,2	12 625	9 128	-27,7
Oro (Grs.f)	0,4	3 659	480	-86,9	40 348	5 565	-86,2
TOTAL 1/				-19,6			-17,8

1/ Cifras preliminares.

2/ A precios de 2007.

Fuente: MINEM.

Elaboración: BCRP - Sucursal Huancayo. Departamento de Estudios Económicos.

GRÁFICO N° 1
HUANCAVELICA: CRECIMIENTO DE LA PRODUCCIÓN MINERA
(Variación % real respecto a similar mes del año anterior)

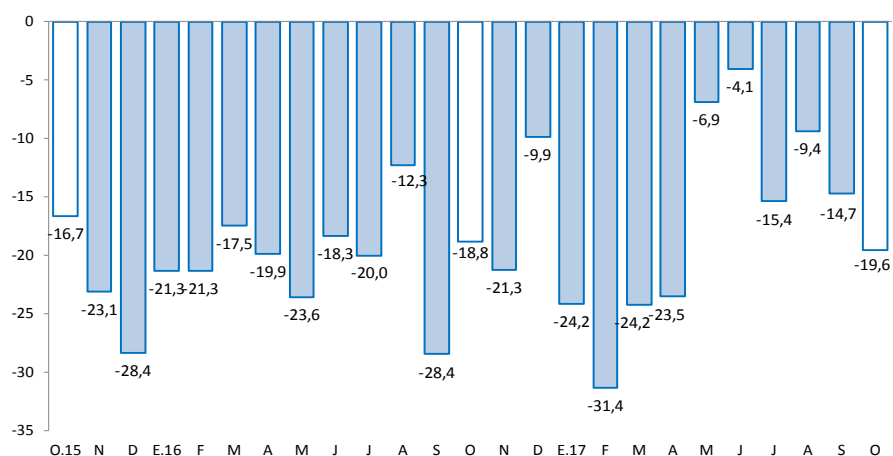

Fuente: MINEM.

Elaboración: BCRP - Sucursal Huancayo. Departamento de Estudios Económicos.

2. Otros indicadores sectoriales

2.1 Sector construcción

- Los despachos de cemento por la empresa UNACEM (plantas Condorcocha y Atocongo con las marcas Cemento Andino y Sol, respectivamente), registraron un resultado positivo por segundo mes consecutivo. En octubre, aumentó en 2,3 por ciento interanual, explicado por una mayor demanda de cemento, debido a la recuperación de la inversión pública en los municipios.
- Entre enero y octubre, los despachos de cemento disminuyeron en 12,8 por ciento respecto a similar periodo de 2016. Este comportamiento se asoció a la menor inversión privada, sustentado en la culminación de la construcción de la Central Hidroeléctrica Cerro del Águila; además de la menor inversión pública, que entre enero y octubre decreció en 10,6 por ciento respecto a similar periodo de 2016, influenciado por los gobiernos, Nacional y Regional.

GRÁFICO N° 2
HUANCAVELICA: CRECIMIENTO DE LOS DESPACHOS DE CEMENTO
 (Variación % real respecto a similar mes del año anterior)

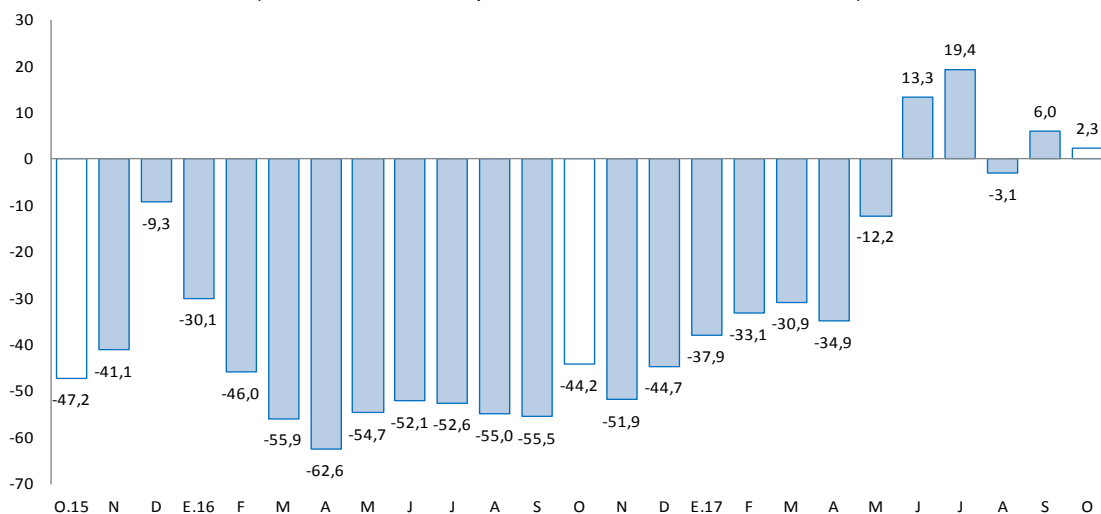

Fuente: UNACEM (Plantas Condorcocha y Atocongo).

Elaboración: BCRP - Sucursal Huancayo. Departamento de Estudios Económicos.

2.2 Arribos a los establecimientos de hospedaje

- En octubre, el número de arribos a los establecimientos de hospedaje (19 miles) aumentó en 7,4 por ciento interanual, creciendo por tres meses consecutivos, explicado por la mayor afluencia de visitantes nacionales (5,7 por ciento) y extranjeros (429,3 por ciento). Entre enero y octubre, acumuló un crecimiento de 5,0 por ciento respecto a similar periodo de 2016, influenciado por incrementos de visitantes nacionales (5,0 por ciento) y extranjeros (9,4 por ciento). El departamento cuenta con importantes atractivos turísticos, tal es el caso del Complejo Arqueológico Uchkus-Inkañan, ubicado en el distrito de Yauli; y el Complejo Huaytará, en el distrito de Huaytará.
- Del total de arribos entre enero y octubre, el 99,3 por ciento fueron nacionales, de los cuales el 42 por ciento procedió del propio departamento, seguido de Junín (23 por ciento), Lima Metropolitana (15 por ciento), Lima Provincias (6 por ciento), Ayacucho (6 por ciento) e Ica (5 por ciento). Asimismo, de los visitantes extranjeros, el 24 por ciento procedió de Estados Unidos, seguido de Francia (13 por ciento), Alemania (10 por ciento), Canadá (7 por ciento), Bolivia (6 por ciento) y España (5 por ciento), entre los principales.

GRÁFICO N° 3
HUANCAVELICA: CRECIMIENTO DE ARRIBOS A ESTABLECIMIENTOS DE HOSPEDAJE
 (Variación %)

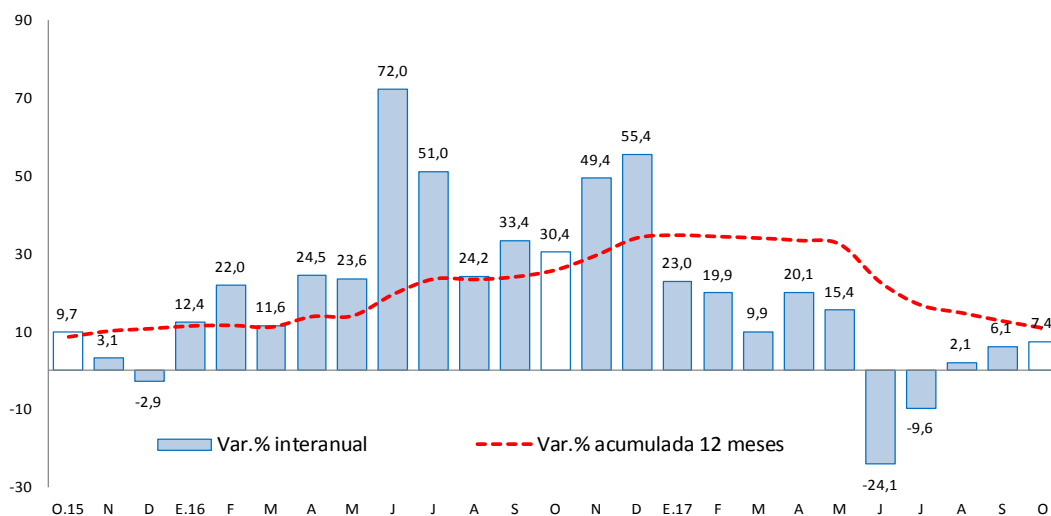

Fuente: MINCETUR.

Elaboración: BCRP - Sucursal Huancayo. Departamento de Estudios Económicos.

II. SECTOR EXTERNO

1. Exportaciones

- Las exportaciones de Huancavelica totalizaron US\$ 2 millones en octubre, mayor en US\$ 412 miles (20,8 por ciento) respecto a similar mes de 2016, debido a los incrementos en los envíos de productos tradicionales en US\$ 248 miles (21,7 por ciento) y de productos no tradicionales en US\$ 164 miles (19,6 por ciento). Los mayores envíos de productos **tradicionales** se sustentaron en el incremento de la oferta de concentrados mineros de oro y plomo. Respecto al aumento de envíos de productos **no tradicionales**, se debió a la mayor oferta de productos agropecuarios.

CUADRO N° 5
HUANCAVELICA: EXPORTACIONES POR GRUPO DE PRODUCTOS 1/
 (Valor FOB en millones de US\$)

	Estructura % 2 015	Octubre			Enero - Octubre		
		2 016	2 017	Var. %	2 016	2 017	Var. %
Productos Tradicionales	90,8	1	1	21,7	32	17	-45,9
Agrícolas	0,2	0	0	-100,0	0	0	-100,0
Mineros	90,6	1	1	26,6	32	17	-45,9
Productos No Tradicionales	9,2	1	1	19,6	12	13	5,6
Agropecuarios	1,6	0	0	240,3	1	1	26,9
Pesqueros	7,4	1	1	-0,6	11	11	4,8
Textil	0,1	0	0	-	0	0	-100,0
Maderas y papeles, y sus manuf.	0,0	0	0	-	0	0	-
Químicos	0,0	0	0	-	0	0	-100,0
Minerales no metálicos	0,0	0	0	-	0	0	-100,0
Sidero-Metalúrgico y joyerías	0,0	0	0	-	0	0	-100,0
Metal-Mecánicos	0,0	0	0	-100,0	0	0	-98,8
Resto de otros no tradicionales	0,0	0	0	-	0	0	-
Total Exportaciones	100	2	2	20,8	44	30	-32,0

1/ Cifras Preliminares.

Fuente: SUNAT.

Elaboración: BCRP - Sucursal Huancayo. Departamento de Estudios Económicos.

- Entre enero y octubre, las ventas totalizaron US\$ 30 millones, menor en US\$ 14 millones (-32,0 por ciento), influenciada por el decrecimiento de envíos de productos tradicionales en US\$ 15 millones (-45,9 por ciento), contrarrestado parcialmente por la mayor oferta de productos no tradicionales en US\$ 669 miles (5,6 por ciento). Respecto a los productos **tradicionales**, su decrecimiento se explicó por la reducción en los envíos de concentrados mineros de cobre, plata, plomo y zinc. En cuanto a los productos **no tradicionales**, que significaron el 42 por ciento del total, su incremento se relacionó a la mayor oferta de trucha congelada y refrigerada. Es importante mencionar que, el cultivo de trucha de exportación se desarrolla en la laguna Choclococha (4 605 msnm), ubicada en las provincias alto andinas de Huaytará y Castrovirreyna.
- Entre enero y octubre, los principales destinos de exportación fueron China (27 por ciento), Estados Unidos (24 por ciento), Japón (12 por ciento), India (10 por ciento) y Ecuador (4 por ciento). Por productos, los mayores envíos se registraron en concentrados de oro (30 por ciento), cobre (21 por ciento), plomo (6 por ciento) y filetes de trucha (38 por ciento).

III. CRÉDITOS Y DEPÓSITOS

1. Créditos

- Los créditos, al término de octubre, registraron un incremento de 16,2 por ciento comparado a igual mes de 2016, y de 1,0 por ciento respecto al mes anterior. El incremento interanual se explicó por mayores montos otorgados en créditos a empresas (15,8 por ciento), para consumo (16,9 por ciento) e hipotecario (15,1 por ciento); en empresas, como efecto de las promociones a las micro y pequeñas empresas por parte de las Cajas Municipales y Financieras; en consumo, por mayores créditos del Banco de la Nación en instituciones públicas; y en hipotecario, por las mayores facilidades de créditos por las Cajas Municipales. Respecto al mes previo, el incremento de 1,0 por ciento se debió a los mayores créditos de consumo en el Banco de la Nación; además del aumento de créditos a empresas en las Cajas Municipales y Financieras.

CUADRO N° 6
HUANCAVELICA: CRÉDITO DIRECTO
(Saldos en millones de soles)

	Saldos en millones de soles		Tasas de crecimiento (%)	
	sep-17	oct-17	Mes	12 Meses
Banco de la Nación 1/	35	35	0,4	18,6
Banca Múltiple	32	33	2,9	6,9
Instituciones No Bancarias	261	263	0,8	17,2
Financieras	61	62	1,4	9,0
Cajas Municipales	196	198	0,6	19,3
Cajas Rurales	3	4	6,0	-
Edpymes	0	0	-	-100,0
Total	329	332	1,0	16,2
Empresas	186	189	1,6	15,8
Personas	142	143	0,3	16,7
Consumo	131	131	0,3	16,9
Hipotecario	12	12	-0,6	15,1
En MN	328	331	1,1	16,4
En ME	1	1	-27,2	-32,4

1/ Considera sólo los créditos de consumo e hipotecario.

Fuente: SBS y AFP.

Elaboración: BCRP - Sucursal Huancayo. Departamento de Estudios Económicos.



- Por **tipo de moneda**, los créditos estuvieron conformados en un 99,8 por ciento por moneda nacional, los que interanualmente crecieron en 16,4 por ciento, debido a mayores montos otorgados a empresas y para consumo. En moneda extranjera (que representó el 0,3 por ciento restante), interanualmente registró una caída de 32,4 por ciento, atribuido a menores créditos hipotecarios y a empresas en esta moneda.

GRÁFICO Nº 4
HUANCAVELICA: CRECIMIENTO DEL CRÉDITO DIRECTO
 (Variación % respecto a similar mes del año anterior)

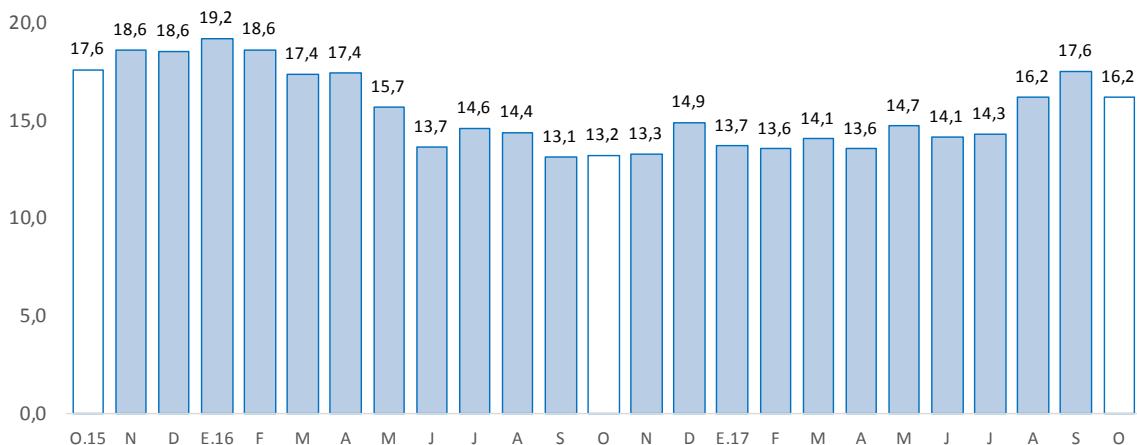

Fuente: SBS y AFP.

Elaboración: BCRP - Sucursal Huancayo. Departamento de Estudios Económicos.

- Por su parte, la **cartera morosa** al mes de setiembre alcanzó 3,2 por ciento, no registrando variación respecto de setiembre 2016. Los mayores ratios se registraron en las Cajas Rurales (5,8 por ciento), seguido de la Banca Múltiple (3,8 por ciento), las Cajas Municipales (3,4 por ciento), Financieras (2,7 por ciento) y el Banco de la Nación (1,9 por ciento).

GRÁFICO Nº 5
HUANCAVELICA: TASA DE MOROSIDAD 1/ 2/
 (En porcentaje)

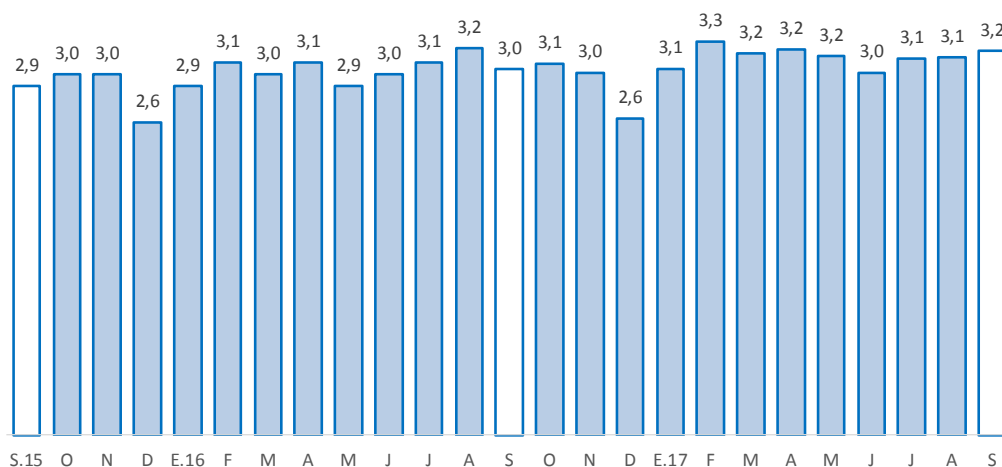

1/ Morosidad = (créditos vencidos + créditos en cobranza judicial) / colocaciones brutas.

2/ Preliminar.

Fuente: SBS y AFP.

Elaboración: BCRP - Sucursal Huancayo. Departamento de Estudios Económicos.



2. Depósitos

- Los depósitos aumentaron en 2,7 por ciento respecto de octubre 2016, y en 1,2 por ciento comparado al mes previo. El crecimiento interanual se debió a los mayores montos en depósitos en ahorro (5,7 por ciento) y a plazo (18,7 por ciento), en ambos casos por los incrementos en las Cajas Municipales y las Financieras. Respecto al mes previo, el incremento se asoció a mayores depósitos en ahorro (2,4 por ciento) en el Banco de la Nación y la Banca Múltiple, además de depósitos a plazo (1,7 por ciento) en las Cajas Municipales. Según composición, los depósitos en ahorro concentraron el 46,8 por ciento del total, seguido por los depósitos a la vista (32,1 por ciento) y a plazo (21,1 por ciento).

CUADRO Nº 7
HUANCAVELICA: DEPÓSITOS
(Saldos en millones de soles)

	Saldos en millones de soles		Tasas de crecimiento (%)	
	sep-17	oct-17	Mes	12 Meses
Banco de la Nación	182	185	1,9	-2,9
Banca Múltiple	73	72	-0,9	0,0
Instituciones No Bancarias	86	87	1,5	20,1
Financieras	9	9	5,1	20,5
Cajas Municipales	77	78	1,0	19,8
Cajas Rurales	0	0	30,8	-
TOTAL	340	344	1,2	2,7
Vista	112	111	-0,9	-9,2
Ahorro	157	161	2,4	5,7
A plazo	71	73	1,7	18,7
En MN	334	338	1,0	2,1
En ME	6	7	8,7	41,0

Fuente: SBS y AFP.

Elaboración: BCRP - Sucursal Huancayo. Departamento de Estudios Económicos.

GRÁFICO Nº 6
HUANCAVELICA: CRECIMIENTO DE LOS DEPÓSITOS
(Variación % respecto a similar mes del año anterior)

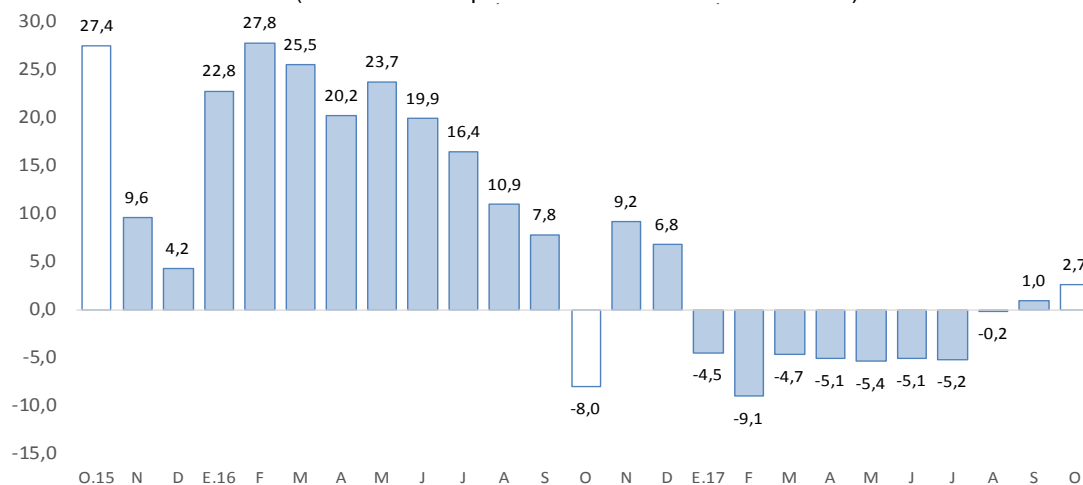

Fuente: SBS y AFP.

Elaboración: BCRP - Sucursal Huancayo. Departamento de Estudios Económicos.



- Por **institución financiera**, destacó el Banco de la Nación con una participación de 53,8 por ciento en los depósitos, seguido de las Cajas Municipales (22,6 por ciento), Banca Múltiple (21,0 por ciento) y Financieras (2,6 por ciento).
- Por **tipo de moneda**, los depósitos en moneda nacional, que conformaron un 98,1 por ciento de participación, registraron un crecimiento de 2,1 por ciento interanual; asimismo, en moneda extranjera, con 1,9 por ciento de participación, aumentaron en 41,0 por ciento.

IV. EJECUCIÓN DEL PRESUPUESTO PÚBLICO

1. Ejecución del Presupuesto Público de Gastos Corrientes

- La ejecución presupuestal del gasto corriente no financiero, neto de transferencias intergubernamentales, se incrementó en 14,1 por ciento interanual en octubre, influenciado por el Gobierno Regional (27,2 por ciento) y los municipios (31,6 por ciento), no obstante los menores gastos del Gobierno Nacional (-7,3 por ciento). En el Gobierno Regional, debido a mayores gastos en remuneraciones, y compra de bienes y servicios; en las municipalidades, por transferencias, y compra de bienes y servicios; y en el Gobierno Nacional, se debió a menores compras de bienes y servicios.
- Entre enero y octubre, sumó S/ 1 010 millones, ligeramente mayor en 0,5 por ciento respecto al mismo periodo de 2016, influenciado por el Gobierno Regional (7,4 por ciento) y los municipios (10,0 por ciento); en el primer caso, por remuneraciones, y compra de bienes y servicios; mientras que, en el segundo, por compra de bienes y servicios. El resultado del acumulado se redujo parcialmente por los menores devengados del Gobierno Nacional (-12,0 por ciento), debido a remuneraciones, transferencias, y compra de bienes y servicios.

CUADRO Nº 8
HUANCAVELICA: EJECUCIÓN DEL PRESUPUESTO DE GASTOS CORRIENTES 1/ 2/
(Millones de soles)

	Octubre			Enero - Octubre		
	2 016	2 017	Var.% real	2 016	2 017	Var.% real
Gobierno Nacional	42	40	-7,3	363	329	-12,0
Gobierno Regional	51	66	27,2	485	537	7,4
Gobiernos locales	14	18	31,6	127	144	10,0
Total	107	124	14,1	974	1 010	0,5

1/ Información actualizada al 31 de octubre de 2017.

2/ Neto de transferencias intergubernamentales. Comprende pensiones y otros gastos corrientes.

Fuente: MEF.

Elaboración: BCRP - Sucursal Huancayo. Departamento de Estudios Económicos.

2. Ejecución del Presupuesto Público de Inversiones

- La inversión pública en Huancavelica, correspondiente a los tres niveles de gobierno, sumó S/ 73 millones en el mes, menor en S/ 3 millones (-5,4 por ciento) respecto a similar mes de 2016, ante la reducción de montos ejecutados en el Gobierno Nacional (-65,0 por ciento), no obstante los mayores gastos en el Gobierno Regional (102,9 por ciento) y los municipios (43,1 por ciento). La menor inversión del Gobierno Nacional se explicó por los sectores transporte y educación; en el Gobierno Regional, se incrementó por los rubros de educación, transporte, salud, cultura y deporte; y en las municipalidades, aumentó los devengados en los sectores de transporte, saneamiento y vivienda.

- Entre enero y octubre, la inversión pública acumuló una ejecución de S/ 606 millones, menor en 10,6 por ciento respecto a similar periodo de 2016, ante la reducción de desembolsos de los gobiernos, Nacional (-47,6 por ciento) y Regional (-10,4 por ciento); en el primer caso, sustentado por las disminuciones en los sectores de transporte, seguridad y agropecuario; mientras que, en el segundo, por los rubros de salud, educación, ambiente, seguridad y saneamiento. El resultado del acumulado se contrarrestó parcialmente por las mayores inversiones de los municipios (42,3 por ciento), debido al incremento de las inversiones en los sectores saneamiento, transporte y educación.
- En cuanto al avance de la inversión pública, lo ejecutado entre enero y octubre representó en la región el 53,8 por ciento de su Presupuesto Institucional Modificado (PIM) que sumó S/ 1 127 millones. El Gobierno Nacional registró un avance de 65,6 por ciento, seguido de las municipalidades (50,0 por ciento) y el Gobierno Regional (50,6 por ciento).

CUADRO N° 9
HUANCAVELICA: EJECUCIÓN DEL PRESUPUESTO PÚBLICO DE INVERSIONES 1/ 2/
(Millones de soles)

	Octubre			Enero - Octubre		
	2 016	2 017	Var.% real	2 016	2 017	Var.% real
Gobierno Nacional	40	14	-65,0	319	172	-47,6
Gobierno Regional	10	21	102,9	118	109	-10,4
Gobiernos locales	26	37	43,1	222	325	42,3
Total	75	73	-5,4	658	606	-10,6

1/ Información actualizada al 31 de octubre de 2017.

2/ Comprende la adquisición de activos no financieros.

Fuente: MEF.

Elaboración: BCRP - Sucursal Huancayo. Departamento de Estudios Económicos.

GRÁFICO N° 7
HUANCAVELICA: CRECIMIENTO DE LA EJECUCIÓN DEL PRESUPUESTO PÚBLICO DE INVERSIONES
(Variación % real)

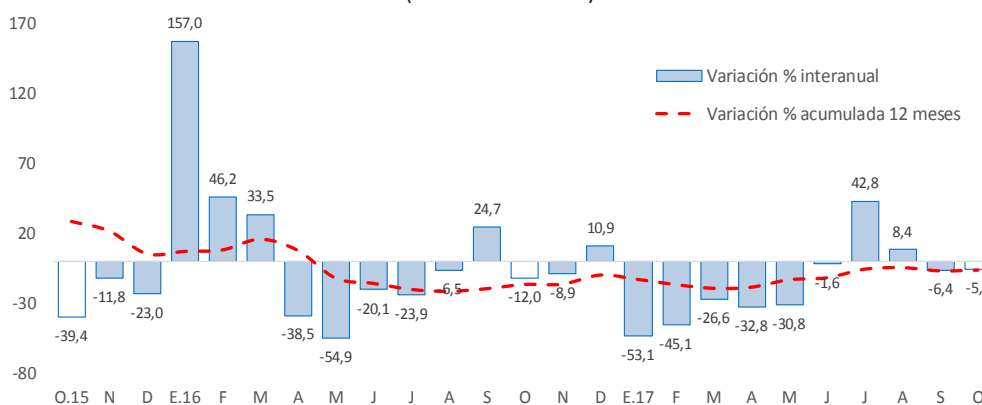

Fuente: MEF.

Elaboración: BCRP - Sucursal Huancayo. Departamento de Estudios Económicos.

- Entre los principales proyectos que se ejecutaron entre enero y octubre, destacaron en el Gobierno Nacional la “Rehabilitación y mejoramiento de la carretera Huancavelica - Lircay” con un gasto de S/ 65 millones; “Instalación de banda ancha para la conectividad integral y desarrollo social de la región Huancavelica” con un gasto de S/ 40 millones; y “Rehabilitación y remodelación de la infraestructura educativa y equipamiento de la institución educativa José María Arguedas, ubicada en el distrito de Pampas, provincia de Tayacaja” con un gasto de S/ 7 millones.



- En el Gobierno Regional, sobresalieron los proyectos de “Mejoramiento de la Carretera Repartición Ccenuaccasa - Huanacupampa, distrito de Paucará, provincia de Acobamba” con un gasto acumulado de S/ 7 millones; “Mejoramiento de la carretera departamental HV-109, Abra Acopalca - Nueva Esperanza, provincia de Tayacaja” con un gasto de S/ 6 millones; y “Mejoramiento de la I.E. San Roque del distrito y provincia de Castrovirreyna” con un gasto acumulado de S/ 6 millones.
- Por su parte, en los gobiernos locales, los mayores desembolsos se registraron en el “Mejoramiento y ampliación del servicio de agua potable y saneamiento en los centros poblados de Calzada, Ichupampa y Santa Rosa, distrito de Rosario, provincia de Acobamba” con un gasto devengado de S/ 10 millones; “Mejoramiento del sistema de agua potable y alcantarillado en el distrito de Huachocolpa, provincia de Tayacaja” con un gasto devengado de S/ 5 millones; y “Mejoramiento de los servicios de educación de nivel inicial en el distrito de Lircay, provincia de Angaraes” con un gasto devengado de S/ 5 millones.

V. ANEXOS



ANEXO 1

HUANCAVELICA: PRODUCCIÓN AGROPECUARIA 1/
(En toneladas métricas)

CULTIVOS	2 016			2 017										CULTIVOS
	OCT	NOV	DIC	ENE	FEB	MAR	ABR	MAY	JUN	JUL	AGO	SET	OCT	
AGRÍCOLA														AGRÍCOLA
CONSUMO INTERNO														CONSUMO INTERNO
Ajo	14	0	0	0	0	51	237	130	69	0	82	43	0	Ajo
Alfalfa	10 752	10 661	12 286	12 850	13 049	12 981	12 806	12 386	11 944	11 833	10 941	11 409	9 819	Alfalfa
Arveja grano seco	275	0	10	9	0	92	129	1 622	2 586	646	153	125	275	Arveja grano seco
Arveja grano verde	903	1 317	642	731	2 367	3 342	2 441	2 065	2 987	1 027	391	1 111	628	Arveja grano verde
Avena grano	0	0	3	0	0	13	29	42	364	163	0	0	0	Avena grano
Cebada grano	51	39	0	0	0	0	973	8 251	8 978	4 458	1 880	95	8	Cebada grano
Chirimoya	0	0	69	6	6	13	90	106	76	47	0	0	0	Chirimoya
Chocho	0	0	0	0	0	0	5	9	81	283	10	0	0	Chocho
Frijol grano seco	65	67	15	0	6	17	429	3 093	3 066	1 545	507	85	35	Frijol grano seco
Haba grano seco	32	0	0	0	37	88	182	2 817	3 106	2 079	829	0	6	Haba grano seco
Haba grano verde	201	327	207	223	633	964	1 063	1 608	1 355	734	518	87	24	Haba grano verde
Maca	0	0	0	0	0	0	0	422	877	2 014	536	0	0	Maca
Maíz amiláceo	267	36	7	0	367	325	1 376	10 222	9 099	5 899	775	80	320	Maíz amiláceo
Maíz choclo	0	0	0	305	940	1 166	1 048	416	1 584	0	80	0	140	Maíz choclo
Mashua o izano	0	0	0	0	0	20	136	188	335	0	26	0	0	Mashua o izano
Melocotonero	0	0	71	0	64	92	47	37	30	19	0	0	0	Melocotonero
Oca	0	0	0	0	0	57	348	279	925	253	69	0	0	Oca
Olluco	26	15	32	288	699	858	2 020	3 427	4 044	1 801	828	0	45	Olluco
Papa	7 529	9 349	7 573	10 026	16 356	17 846	40 294	41 140	41 348	24 945	8 237	10 144	6 793	Papa
Papaya	0	0	103	0	69	114	103	55	27	33	0	0	0	Papaya
Plátano	0	0	120	0	0	122	127	88	59	12	0	0	0	Plátano
Tomate	0	0	0	21	23	0	62	158	80	0	0	0	0	Tomate
Trigo	58	0	0	0	0	0	3	1 428	2 607	2 240	925	0	51	Trigo
Tuna	0	23	1 861	450	765	2 001	1 797	1 198	0	0	0	0	0	Tuna
Zapallo	0	0	0	0	0	0	388	922	752	375	270	0	0	Zapallo
Otros Cons. Interno	21	0	246	30	118	119	281	369	209	132	8	14	5	Otros Cons. Interno
INDUSTRIAL Y/O EXP.														INDUSTRIAL Y/O EXP.
Palta	0	0	107	10	138	89	135	184	96	23	0	16	0	Palta
Quinua	44	3	0	6	0	0	155	238	610	289	266	0	24	Quinua
Caña de azúcar	0	0	0	0	0	0	0	0	0	0	0	0	0	Caña de azúcar
Otros Industrial y/o Exp.	20	18	81	0	0	26	19	77	611	19	74	16	56	Otros Industrial y/o Exp.
PECUARIO														PECUARIO
CARNE 2/														CARNE 2/
Carne Ave	70	76	87	83	88	73	86	76	79	80	78	71	70	Carne Ave
Carne Ovino	116	97	93	115	108	95	106	125	127	126	119	126	120	Carne Ovino
Carne Porcino	109	95	114	126	123	102	104	100	104	126	111	108	108	Carne Porcino
Carne Vacuno	341	245	251	352	290	460	267	319	348	371	372	314	338	Carne Vacuno
Carne Caprino	20	19	20	28	34	26	28	31	34	40	35	26	22	Carne Caprino
Carne Alpaca	53	55	47	54	58	51	63	75	83	75	70	64	54	Carne Alpaca
Carne Llama	23	20	22	29	31	26	28	34	33	34	31	27	24	Carne Llama
Huevo	59	57	56	60	63	62	61	61	61	61	59	58	57	Huevo
Leche Vacuno	1 284	1 114	1 064	1 639	1 733	1 510	1 688	1 967	2 024	2 333	1 827	1 526	1 329	Leche Vacuno
Lana	0	0	0	0	215	82	22	20	1	0	0	0	0	Lana
FIBRA														FIBRA
Fibra de Alpaca	1	0	0	0	0	0	0	0	0	0	0	0	0	Fibra de Alpaca
Fibra de Llama	0	0	0	0	0	0	0	0	0	0	0	0	0	Fibra de Llama

1/ Cifras preliminares.

2/ Peso Neto, no de animales en pie.

Fuente: MINAGRI.

Elaboración: BCRP - Sucursal Huancayo. Departamento de Estudios Económicos.



ANEXO 2

HUANCAVELICA: PRODUCCIÓN MINERA METÁLICA 1/
(Contenido fino)

Producción Metálica Concentración	2 016			2 017										Producción Metálica Concentración
	OCT	NOV	DIC	ENE	FEB	MAR	ABR	MAY	JUN	JUL	AGO	SET	OCT	
COBRE (TMF)	1 174	1 082	1 051	1 306	1 117	867	879	1 210	1 162	1 123	1 249	1 079	1 110	COBRE (TMF)
PLATA (Kg.f)	14 081	13 597	12 190	9 865	9 454	11 274	12 155	11 573	10 903	10 501	11 602	10 036	8 726	PLATA (Kg.f)
ZINC (TMF)	984	920	826	767	743	855	860	849	921	774	820	732	847	ZINC (TMF)
PLOMO (TMF)	1 101	1 018	968	836	751	901	1 051	973	1 030	952	904	829	901	PLOMO (TMF)
ORO (Grs.f)	3 659	6 724	3 132	544	404	536	656	545	454	434	815	698	480	ORO (Grs.f)

1/ Cifras preliminares.

Fuente: MINEM.

Elaboración: BCRP - Sucursal Huancayo. Departamento de Estudios Económicos.

ANEXO 3

HUANCAVELICA: EXPORTACIONES FOB POR TIPO DE PRODUCTOS 1/
(Millones US\$)

TIPO	2 016			2 017										TIPO
	OCT	NOV	DIC	ENE	FEB	MAR	ABR	MAY	JUN	JUL	AGO	SET	OCT	
Productos Tradicionales	1	3	2	0	6	0	3	0	3	2	1	1	1	Productos Tradicionales
Agrícolas	0	0	0	0	0	0	0	0	0	0	0	0	0	Agrícolas
Mineros	1	3	2	0	6	0	3	0	3	2	1	1	1	Mineros
Productos No Tradicionales	1	1	1	1	1	2	1	1	2	1	1	1	1	Productos No Tradicionales
Agropecuarios	0	0	0	0	0	0	0	0	0	0	0	0	0	Agropecuarios
Pesqueros	1	1	1	1	1	2	1	1	2	1	1	1	1	Pesqueros
Textil	0	0	0	0	0	0	0	0	0	0	0	0	0	Textil
Maderas y papeles, y sus manuf.	0	0	0	0	0	0	0	0	0	0	0	0	0	Maderas y papeles, y sus manuf.
Químicos	0	0	0	0	0	0	0	0	0	0	0	0	0	Químicos
Minerales no metálicos	0	0	0	0	0	0	0	0	0	0	0	0	0	Minerales no metálicos
Sidero-Metalúrgico y joyerías	0	0	0	0	0	0	0	0	0	0	0	0	0	Sidero-Metalúrgico y joyerías
Metal-Mecánicos	0	0	0	0	0	0	0	0	0	0	0	0	0	Metal-Mecánicos
Resto de otros no tradicionales	0	0	0	0	0	0	0	0	0	0	0	0	0	Resto de otros no tradicionales
TOTAL EXPORTACIONES	2	4	4	1	7	2	4	1	5	3	2	2	2	TOTAL EXPORTACIONES

1/ Cifras Preliminares.

Fuente: SUNAT

Elaboración: BCRP - Sucursal Huancayo. Departamento de Estudios Económicos.



ANEXO 4

HUANCAVELICA: EXPORTACIONES FOB DE PRODUCTOS TRADICIONALES 1/
(Millones US\$ valor FOB)

TIPO	2 016			2 017										TIPO	
	OCT	NOV	DIC	ENE	FEB	MAR	ABR	MAY	JUN	JUL	AGO	SET	OCT		
AGROPECUARIO	0	0	0	0	0	0	0	0	0	0	0	0	0	0	AGROPECUARIO
Café															Café
Volúmen (TM)	21	0	0	0	0	0	0	0	0	0	0	0	0	0	Volúmen (TM)
Valor (Millones US\$)	0	0	0	0	0	0	0	0	0	0	0	0	0	0	Valor (Millones US\$)
Lana															Lana
Volúmen (TM)	0	0	0	0	0	0	0	0	0	0	0	0	0	0	Volúmen (TM)
Valor (Millones US\$)	0	0	0	0	0	0	0	0	0	0	0	0	0	0	Valor (Millones US\$)
MINEROS	1	3	2	0	6	0	3	0	3	2	1	1	1	1	MINEROS
Cobre															Cobre
Volúmen (TM)	0	1 338	0	0	2 537	0	1 998	0	211	0	0	0	0	0	Volúmen (TM)
Valor (Millones US\$)	0	2	0	0	3	0	3	0	0	0	0	0	0	0	Valor (Millones US\$)
Oro															Oro
Volúmen (TM)	0	0	0	0	0	0	0	0	0	0	0	0	0	0	Volúmen (TM)
Valor (Millones US\$)	1	1	2	0	1	0	0	0	2	2	1	1	1	1	Valor (Millones US\$)
Plata															Plata
Volúmen (TM)	0	0	0	0	0	0	0	0	0	0	0	0	0	0	Volúmen (TM)
Valor (Millones US\$)	0	0	0	0	0	0	0	0	0	0	0	0	0	0	Valor (Millones US\$)
Plomo															Plomo
Volúmen (TM)	0	0	394	0	980	0	0	0	0	0	0	0	17	0	Volúmen (TM)
Valor (Millones US\$)	0	0	1	0	2	0	0	0	0	0	0	0	0	0	Valor (Millones US\$)
Zinc															Zinc
Volúmen (TM)	0	0	0	0	0	0	263	0	0	0	0	0	0	0	Volúmen (TM)
Valor (Millones US\$)	0	0	0	0	0	0	0	0	0	0	0	0	0	0	Valor (Millones US\$)
Otros															Otros
Volúmen (TM)	0	0	0	0	0	0	0	0	0	0	0	0	0	0	Volúmen (TM)
Valor (Millones US\$)	0	0	0	0	0	0	0	0	0	0	0	0	0	0	Valor (Millones US\$)
TOTAL	1	3	2	0	6	0	3	0	3	2	1	1	1	1	TOTAL

1/ Cifras Preliminares.

Fuente: SUNAT

Elaboración: BCRP - Sucursal Huancayo. Departamento de Estudios Económicos.

ANEXO 5

HUANCAVELICA: INGRESOS CORRIENTES DEL GOBIERNO CENTRAL

(Millones de soles)

	2 016			2 017										
	OCT	NOV	DIC	ENE	FEB	MAR	ABR	MAY	JUN	JUL	AGO	SET	OCT	
I. INGRESOS TRIBUTARIOS	3	3	3	4	3	2	2	2	2	2	3	3	3	I. INGRESOS TRIBUTARIOS
1). Impuesto a la Renta	1	1	1	2	1	2	1	1	1	1	1	1	1	1). Impuesto a la Renta
Personas Naturales	1	1	1	1	1	1	1	1	1	1	1	1	1	Personas Naturales
Personas Jurídicas	1	1	1	1	0	0	0	0	0	0	0	1	1	Personas Jurídicas
Regularización	0	0	0	0	0	0	0	0	0	0	0	0	0	Regularización
2). Impuesto a las Importaciones	0	0	0	0	0	0	0	0	0	0	0	0	0	2). Impuesto a las Importaciones
3). Impuesto General a las Ventas	1	1	1	2	1	0	1	1	1	1	1	1	1	3). Impuesto General a las Ventas
4). Imp. Selectivo al Consumo (ISC)	0	0	0	0	0	0	0	0	0	0	0	0	0	4). Imp. Selectivo al Consumo (ISC)
5). Otros Ingresos Tributarios	0	1	0	0	0	0	0	0	0	0	0	1	0	5). Otros Ingresos Tributarios
II. INGRESOS NO TRIBUTARIOS	0	0	0	0	0	0	0	0	0	0	0	0	0	II. INGRESOS NO TRIBUTARIOS
TOTAL INGRESOS (I+II)	3	3	3	4	3	2	2	2	2	2	3	3	3	TOTAL INGRESOS (I+II)

Fuente: SUNAT.

Elaboración: BCRP - Sucursal Huancayo. Departamento de Estudios Económicos.



ANEXO 6

HUANCAVELICA: EJECUCIÓN DEL PRESUPUESTO PÚBLICO DEL GOBIERNO NACIONAL 1/
(Millones de soles)

	2016			2017										
	OCT	NOV	DIC	ENE	FEB	MAR	ABR	MAY	JUN	JUL	AGO	SET	OCT	
GASTOS NO FINANCIEROS	82	69	93	26	48	42	56	40	52	94	59	41	54	GASTOS NO FINANCIEROS
a. GASTOS CORRIENTES	42	36	52	15	27	34	48	31	39	35	36	25	40	a. GASTOS CORRIENTES
1. Personal y Obligaciones Sociales	8	8	9	9	9	9	9	8	8	9	7	7	8	1. Personal y Obligaciones Sociales
2. Pensiones y Otras Prest. Sociales	1	1	2	2	1	1	1	1	0	2	0	0	1	2. Pensiones y Otras Prest. Sociales
3. Bienes y Servicios	11	21	25	4	6	10	11	10	7	17	9	10	9	3. Bienes y Servicios
4. Donaciones y Transferencias 2/	0	0	0	0	0	0	0	0	0	0	0	0	0	4. Donaciones y Transferencias
5. Otros Gastos Corrientes	22	7	16	1	10	14	26	11	24	7	20	7	21	5. Otros Gastos Corrientes
b. GASTOS DE CAPITAL	40	34	41	11	22	8	8	10	13	59	23	17	14	b. GASTOS DE CAPITAL
1. Adquisición de Activos No Financieros	40	34	39	11	10	8	8	10	13	59	23	17	14	1. Adquisición de Activos No Financieros
2. Otros gastos de capital 3/	0	0	2	0	12	0	0	0	0	0	0	0	0	2. Otros gastos de capital

1/ Información actualizada al 31 de octubre de 2017.

2/ Neto de transferencias intergubernamentales.

3/ Incluye donaciones y transferencias.

Fuente: MEF.

Elaboración: BCRP - Sucursal Huancayo. Departamento de Estudios Económicos.

ANEXO 7

HUANCAVELICA: EJECUCIÓN DEL PRESUPUESTO PÚBLICO DEL GOBIERNO REGIONAL 1/
(Millones de soles)

	2016			2017										
	OCT	NOV	DIC	ENE	FEB	MAR	ABR	MAY	JUN	JUL	AGO	SET	OCT	
GASTOS NO FINANCIEROS	61	68	125	44	46	56	56	68	79	63	76	75	90	GASTOS NO FINANCIEROS
a. GASTOS CORRIENTES	51	54	83	44	42	49	51	55	54	59	58	59	66	a. GASTOS CORRIENTES
1. Personal y Obligaciones Sociales	34	36	45	37	34	34	38	37	37	42	38	39	40	1. Personal y Obligaciones Sociales
2. Pensiones y Otras Prest. Sociales	1	1	3	2	1	2	1	2	2	2	2	2	2	2. Pensiones y Otras Prest. Sociales
3. Bienes y Servicios	15	16	33	5	6	13	12	17	15	15	18	19	24	3. Bienes y Servicios
4. Donaciones y Transferencias	0	0	0	0	0	0	0	0	0	0	0	0	0	4. Donaciones y Transferencias
5. Otros Gastos Corrientes	0	0	2	0	0	0	0	0	0	0	0	0	0	5. Otros Gastos Corrientes
b. GASTOS DE CAPITAL	10	14	42	0	4	8	5	13	25	4	18	15	24	b. GASTOS DE CAPITAL
1. Adquisición de Activos No Financieros	10	14	42	0	4	8	5	12	20	4	18	15	21	1. Adquisición de Activos No Financieros
2. Otros gastos de capital 2/	0	0	0	0	0	0	0	1	5	0	0	0	2	2. Otros gastos de capital

1/ Información actualizada al 31 de octubre de 2017.

2/ Incluye donaciones y transferencias.

Fuente: MEF.

Elaboración: BCRP - Sucursal Huancayo. Departamento de Estudios Económicos.



ANEXO 8

HUANCAVELICA: EJECUCIÓN DEL PRESUPUESTO PÚBLICO DE LOS GOBIERNOS LOCALES 1/
(Millones de soles)

	2016			2017										
	OCT	NOV	DIC	ENE	FEB	MAR	ABR	MAY	JUN	JUL	AGO	SET	OCT	
GASTOS NO FINANCIEROS	39	44	164	10	27	46	38	51	50	73	51	69	56	GASTOS NO FINANCIEROS
a. GASTOS CORRIENTES	14	13	25	6	9	15	16	17	17	16	15	15	18	a. GASTOS CORRIENTES
1. Personal y Obligaciones Sociales	3	2	3	3	2	3	2	3	3	3	3	3	3	3
2. Pensiones y Otras Prest. Sociales	2	2	3	0	0	0	1	1	1	1	1	1	3	3
3. Bienes y Servicios	8	8	16	3	6	11	12	12	10	10	10	8	8	8
4. Donaciones y Transferencias	1	1	3	0	0	1	0	1	3	1	1	3	5	5
5. Otros Gastos Corrientes	0	0	0	0	0	0	0	0	0	0	0	0	0	0
b. GASTOS DE CAPITAL	26	32	139	4	18	32	22	34	33	57	36	53	37	b. GASTOS DE CAPITAL
1. Adquisición de Activos No Financieros	26	32	139	4	18	31	22	34	33	56	36	53	37	37
2. Otros gastos de capital 2/	0	0	0	0	0	0	0	0	0	0	0	0	0	0

1/ Información actualizada al 31 de octubre de 2017.

2/ Incluye donaciones y transferencias.

Fuente: MEF.

Elaboración: BCRP - Sucursal Huancayo. Departamento de Estudios Económicos.

ANEXO 9

HUANCAVELICA: MOROSIDAD 1/
(En porcentajes)

ENTIDADES FINANCIERAS	2 016				2 017									ENTIDADES FINANCIERAS
	SET	OCT	NOV	DIC	ENE	FEB	MAR	ABR	MAY	JUN	JUL	AGO	SET	
I. BANCA MÚLTIPLE	2,6	3,3	3,3	2,8	2,6	2,8	2,7	2,1	2,5	2,0	3,0	3,0	3,8	I. BANCA MÚLTIPLE
II. INSTITUCIONES NO BANCARIAS														II. INSTITUCIONES NO BANCARIAS
Financieras	2,9	2,9	3,0	3,0	3,4	3,4	3,4	3,4	2,9	2,5	2,6	2,7	2,7	Financieras
Cajas Municipales	3,3	3,2	3,1	2,5	3,1	3,5	3,3	3,5	3,4	3,5	3,5	3,5	3,4	Cajas Municipales
Cajas Rurales	-	-	-	-	-	-	-	-	-	8,1	7,1	6,4	5,8	Cajas Rurales
EDPYMEs	6,7	6,9	7,5	7,2	7,3	7,1	6,6	6,4	8,1	-	-	-	-	EDPYMEs
III. ENTIDADES ESTATALES														III. ENTIDADES ESTATALES
Banco de la Nación 2/	2,2	2,3	2,2	2,1	2,0	2,0	2,0	2,1	2,1	2,1	2,1	2,0	1,9	Banco de la Nación 2/
TOTAL	3,0	3,1	3,0	2,6	3,1	3,3	3,2	3,2	3,2	3,0	3,1	3,1	3,2	TOTAL

1/ Cifras preliminares.

2/ Sólo considera los créditos de consumo e hipotecario.

Fuente: SBS y AFP.

Elaboración: BCRP - Sucursal Huancayo. Departamento de Estudios Económicos.

