

BANCO CENTRAL DE RESERVA DEL PERÚ
SUCURSAL HUANCAYO



HUANCAVELICA: Síntesis de Actividad Económica
Junio 2017¹

Departamento de Estudios Económicos

¹ En el presente informe participaron Francisco Callupe Casaño y Joel Jovani Turco Quinto.

ÍNDICE

Página

RESUMEN EJECUTIVO.....	3
I. ACTIVIDAD PRODUCTIVA.....	5
1. Actividad primaria.....	5
1.1 Sector agropecuario.....	5
1.2 Sector minería.....	7
2. Otros indicadores sectoriales.....	8
2.1 Sector construcción.....	8
2.2 Arribos a los establecimientos de hospedaje.....	8
II. SECTOR EXTERNO.....	9
1. Exportaciones.....	9
III. CRÉDITOS Y DEPÓSITOS.....	10
1. Créditos.....	10
2. Depósitos.....	12
IV. EJECUCIÓN DEL PRESUPUESTO PÚBLICO.....	13
1. Ejecución del Presupuesto Público de Gastos Corrientes.....	13
2. Ejecución del Presupuesto Público de Inversiones.....	13
V. ANEXOS.....	16



RESUMEN EJECUTIVO

Principales hechos de importancia

- En junio, el **sector minero** decreció en 4,1 por ciento interanual, explicado por la menor producción de plata, plomo y oro. Asimismo, la producción **agropecuaria** registró un decrecimiento de 7,9 por ciento interanual, debido a la reducción de los subsectores agrícola (-8,1 por ciento) y pecuaria (-5,9 por ciento).
- En cuanto a los **otros indicadores de actividad económica**, destacó en junio, el incremento del crédito directo total (14,1 por ciento); crédito de consumo (13,7 por ciento); crédito hipotecario (15,7 por ciento); y despachos de cemento (13,3 por ciento).

Actividad primaria

- El **sector agropecuario** registró un decrecimiento de 7,9 por ciento interanual en junio, influenciado por las reducciones de las actividades agrícola (-8,1 por ciento) y pecuaria (-5,9 por ciento). Entre enero y junio, se redujo en 6,3 por ciento respecto del mismo periodo de 2016, ante las disminuciones de los subsectores agrícola (-5,2 por ciento) y pecuario (-10,7 por ciento).
- La **actividad minera** disminuyó por veinticinco meses consecutivos. En junio, decreció en 4,1 por ciento interanual, influenciado por la menor producción de plata (-16,1 por ciento), plomo (-22,6 por ciento) y oro (-84,9 por ciento), contrarrestado parcialmente por el incremento de la producción de cobre (8,3 por ciento) y zinc (17,6 por ciento). Entre enero y junio, se redujo en 19,8 por ciento respecto de similar periodo de 2016, influenciado por la menor producción de cobre (-17,3 por ciento), plata (-22,6 por ciento), zinc (-8,4 por ciento), plomo (-28,4 por ciento) y oro (-85,3 por ciento).

Otros indicadores de actividad económica

- Los **despachos de cemento** registraron un resultado positivo luego de veintitrés meses de disminuciones continuas. En junio, creció en 13,3 por ciento interanual, explicado por una mayor demanda de cemento, debido a la recuperación de la inversión pública y la mayor inversión privada. Entre enero y junio, disminuyeron en 24,0 por ciento respecto a similar periodo de 2016, comportamiento asociado a la menor inversión privada, sustentado en la culminación de la construcción de la Central Hidroeléctrica Cerro del Águila; además de la menor inversión pública, que entre enero y junio decreció en 29,2 por ciento respecto a similar periodo de 2016, influenciado por los gobiernos, Nacional y Regional.
- Los **arribos a los establecimientos de hospedaje** disminuyeron en 24,1 por ciento interanual, luego de crecer diecisiete meses de manera continua, explicado por la menor afluencia de visitantes nacionales (-24,3 por ciento), contrarrestado parcialmente por los mayores arribos de extranjeros (110,7 por ciento). Entre enero y junio, acumuló un crecimiento de 8,1 por ciento respecto a similar periodo de 2016, influenciado por incrementos de visitantes nacionales (8,1 por ciento) y extranjeros (5,3 por ciento).
- El **crédito directo total** en la región (S/ 311 millones) aumentó en 14,1 por ciento respecto a junio de 2016, sobresaliendo los mayores montos otorgados por el Banco de la Nación y Cajas Municipales. Asimismo, los créditos de **consumo** e **hipotecarios** crecieron en 13,7 y 15,7 por ciento, respectivamente.

- La **inversión pública** del mes (S/ 66 millones) decreció en 1,6 por ciento interanual, ante los menores montos ejecutados en el Gobierno Nacional. Entre enero y junio, sumó S/ 251 millones, menor en 29,2 por ciento respecto al mismo periodo de 2016, explicado por las reducciones en los devengados de los gobiernos, Nacional (-67,6 por ciento) y Regional (-19,0 por ciento). En el avance, los tres principales proyectos con mayor monto devengado fueron: “Rehabilitación y mejoramiento de la carretera Huancavelica - Lircay” con un gasto de S/ 24 millones, a cargo del Gobierno Nacional; “Mejoramiento y ampliación del servicio de agua potable y saneamiento en los centros poblados de Calzada, Ichupampa y Santa Rosa, distrito de Rosario, provincia de Acobamba” con un gasto de S/ 5 millones, a cargo de la Municipalidad de Acobamba; y “Construcción del puente Palca y accesos” con un gasto de S/ 5 millones, a cargo del Gobierno Nacional.

CUADRO N° 1
HUANCAVELICA: OTROS INDICADORES DE ACTIVIDAD ECONÓMICA
 (Variación % respecto a similar mes del año anterior)

	Ene.17	Feb.17	Mar.17	Abr.17	May.17	Jun.17
Despachos de cemento 1/	↓ -37,9	↓ -33,1	↓ -30,9	↓ -34,9	↓ -12,2	↑ 13,3
Arribos a los establecimientos de hospedaje	↑ 23,0	↑ 19,9	↑ 9,9	↑ 20,1	↑ 15,4	↓ -24,1
Crédito total 2/	↑ 13,7	↑ 13,6	↑ 14,1	↑ 13,6	↑ 14,7	↑ 14,1
Crédito de consumo 2/	↑ 15,0	↑ 14,9	↑ 14,6	↑ 15,5	↑ 15,0	↑ 13,7
Crédito hipotecario 2/	↑ 42,9	↑ 35,8	↑ 33,7	↑ 27,0	↑ 18,8	↑ 15,7
Inversión pública 1/	↓ -53,1	↓ -45,0	↓ -26,6	↓ -32,8	↓ -30,8	↓ -1,6

1/ En términos reales.

2/ En términos nominales.

Fuentes: UNACEM, MINCETUR, MTPE, SBS y MEF.



I. ACTIVIDAD PRODUCTIVA

1. Actividad primaria

1.1 Sector agropecuario

- La actividad agropecuaria registró un decrecimiento de 7,9 por ciento interanual en junio, influenciado por las reducciones de las actividades agrícola (-8,1 por ciento) y pecuaria (-5,9 por ciento). Entre enero y junio, se redujo en 6,3 por ciento respecto del mismo periodo de 2016, ante las disminuciones de los subsectores agrícola (-5,2 por ciento) y pecuario (-10,7 por ciento).
- El subsector agrícola decreció en 8,1 por ciento interanual en el mes, influenciado por la menor oferta con destino al mercado interno (-8,5 por ciento), contrarrestado por la mayor oferta para el mercado externo y agroindustria (25,9 por ciento); destacando en el primer caso, las reducciones en papa, alfalfa, arveja grano verde, maíz choclo, haba grano seco, haba grano verde y olluco; y en el segundo caso, por la mayor producción de palta y quinua. En papa y maíz choclo, explicados por las menores siembras en las provincias de Acobamba y Tayacaja. Entre enero y junio, decreció en 5,2 por ciento, influenciado por la menor producción dirigido al mercado interno (-5,4 por ciento), no obstante el incremento en el destinado al mercado externo y agroindustria (10,7 por ciento); destacando en el primer caso, las disminuciones en papa, arveja grano verde, haba grano seco, haba grano verde, alfalfa, maíz choclo, olluco y tuna, entre los principales; mientras que en el segundo caso, aumentó por la mayor oferta de palta y quinua.

CUADRO N° 2
HUANCAVELICA: SECTOR AGROPECUARIO 1/
(Miles de Toneladas)

Subsectores	Estructura Porcentual 2015 /2	Junio			Enero - Junio		
		2 016	2 017	Var.%	2 016	2 017	Var.%
AGRÍCOLA	69,0			-8,1			-5,2
Orientada al mercado interno 2/	68,4			-8,5			-5,4
Papa	29,6	58,9	42,0	-28,7	191,5	168,0	-12,3
Alfalfa	4,8	12,5	11,2	-10,3	76,3	75,3	-1,3
Maíz amiláceo	8,5	8,2	9,1	11,0	20,7	21,4	3,3
Cebada grano	3,9	7,9	9,1	14,5	16,6	18,3	9,9
Arveja grano verde	4,6	4,2	3,1	-27,6	15,9	14,3	-10,1
Olluco	1,6	4,3	4,0	-6,3	11,6	11,3	-1,9
Frijol grano seco	3,6	1,7	3,1	80,2	5,3	6,7	26,6
Haba grano seco	2,7	3,8	3,1	-18,5	7,5	6,2	-16,8
Orientada al mercado externo y agroindustria 2/	0,8			25,9			17,5
Quinua	0,4	0,5	0,6	29,5	0,8	1,0	22,3
Palta	0,2	0,1	0,1	6,3	0,6	0,7	10,5
Caña de azucar	0,0	0,0	0,0	-	0,0	0,0	-
PECUARIO	31,0			-5,9			-10,7
Carne de vacuno 3/	7,7	0,4	0,3	-7,8	2,3	2,0	-12,1
Carne de ave 3/	1,2	0,1	0,1	0,7	0,5	0,5	1,0
Carne de ovino 3/	4,0	0,1	0,1	-0,6	0,8	0,7	-20,1
Leche	5,7	1,7	2,0	15,7	12,3	10,6	-14,5
SECTOR AGROPECUARIO	100,0			-7,9			-6,3

1/ Cifras preliminares.

2/ A precios de 2007.

3/ Peso neto.

Fuente: MINAGRI.

Elaboración: BCRP - Sucursal Huancayo. Departamento de Estudios Económicos.

- Respecto a la producción pecuaria, decreció en 5,9 por ciento interanual en el mes, debido a la menor producción de fibra de alpaca y llama, además de carnes de, vacuno, ovino, porcino y llama. Entre enero y junio, disminuyó en 10,7 por ciento respecto a similar periodo de 2016, influenciado por la menor oferta de leche de vacuno y carnes de, vacuno, ovino, porcino, alpaca, llama y caprino.
- En cuanto al avance de las siembras, correspondiente a la actual campaña agrícola (2016-2017), se instalaron 98 661 hectáreas, mayor en 30 050 hectáreas (43,8 por ciento) respecto a su similar de la campaña anterior (2015-2016), debido a incrementos en las instalaciones de cultivos transitorios (29 909 hectáreas o 43,7 por ciento más) y permanentes (142 hectáreas o 128,1 por ciento más). Respecto al incremento en los cultivos transitorios, se explicó principalmente por papa, maíz amiláceo, cebada grano, haba grano seco, frijol grano seco, arveja grano verde, trigo, arveja grano seco, haba grano verde y olluco; en papa, maíz amiláceo y arveja grano verde, sustentados por la normalización de las lluvias entre enero y marzo de este año, principalmente en las provincias de Tayacaja, Acobamba y Churcampa. En cuanto a los cultivos permanentes, su incremento se relacionó a mayores siembras de alfalfa y palta.

CUADRO N° 3
HUANCAVELICA: SUPERFICIE SEMBRADA 1/
(Hectáreas)

	Campaña Agrícola 2/		Variación	
	2015-2016	2016-2017	Absoluta	Porcentual
Cultivos Transitorios	68 500	98 409	29 909	43,7
Papa	20 651	23 042	2 391	11,6
Maíz amiláceo	9 769	18 372	8 604	88,1
Cebada grano	9 337	15 207	5 870	62,9
Haba grano seco	4 181	6 856	2 675	64,0
Frijol grano seco	3 726	6 462	2 736	73,4
Arveja grano verde	5 312	6 418	1 106	20,8
Trigo	4 243	4 441	197	4,6
Arveja grano seco	3 511	3 617	106	3,0
Haba grano verde	2 431	2 839	409	16,8
Olluco	2 257	2 525	268	11,9
Otros	3 083	8 631	5 548	179,9
Cultivos Permanentes	111	252	142	128,1
Alfalfa	52	195	144	278,6
Palta	37	50	13	35,1
Tuna	19	7	-12	-63,2
Café	0	0	0	-
Lúcuma	3	0	-3	-100,0
Otros	0	0	0	-
TOTAL	68 611	98 661	30 050	43,8

1/ Cifras preliminares.

2/ De agosto a junio.

Fuente: Dirección Regional de Agricultura - Huancavelica.

Elaboración: BCRP - Sucursal Huancayo. Departamento de Estudios Económicos.

1.2 Sector minería

- La producción minera en la región se redujo por veinticinco meses consecutivos. En junio, decreció en 4,1 por ciento interanual, influenciado por la menor producción de plata (-16,1 por ciento), plomo (-22,6 por ciento) y oro (-84,9 por ciento), contrarrestado parcialmente por el incremento de la producción de cobre (8,3 por ciento) y zinc (17,6 por ciento). En plata, debido a las mineras Buenaventura y Castrovirreyna; en plomo, por Buenaventura, Kolpa y Castrovirreyna; y en oro, por la minera Castrovirreyna.
- Entre enero y junio, disminuyó en 19,8 por ciento respecto de similar periodo de 2016, influenciado por la menor producción de cobre (-17,3 por ciento), plata (-22,6 por ciento), zinc (-8,4 por ciento), plomo (-28,4 por ciento) y oro (-85,3 por ciento). En cobre, influenciado por las mineras Buenaventura, Kolpa y Doe Run; en plata, por Buenaventura, Castrovirreyna, Andes Export y Doe Run; en plomo, por Buenaventura, Kolpa, Castrovirreyna y Andes Export; en zinc, por Kolpa, Castrovirreyna y Andes Export; mientras que, en oro, influenciado por Buenaventura, Castrovirreyna y Andes Export.
- Entre enero y junio, a precios de 2007, la producción de cobre significó el 44 por ciento del VBP minero, seguido por plata (31 por ciento), zinc (13 por ciento) y plomo (12 por ciento).

CUADRO N° 4
HUANCAVELICA: SECTOR MINERÍA 1/
(Variación % real respecto a similar periodo del año anterior)

	Estructura Porcentual 2015 2/	Junio			Enero - Junio		
		2 016	2 017	Var. %	2 016	2 017	Var. %
Cobre (TMF)	49,8	1 073	1 162	8,3	7 909	6 541	-17,3
Plata (Kg.f)	25,7	13 000	10 903	-16,1	84 232	65 222	-22,6
Zinc (TMF)	12,8	784	921	17,6	5 452	4 996	-8,4
Plomo (TMF)	11,4	1 331	1 030	-22,6	7 743	5 543	-28,4
Oro (Grs.f)	0,4	3 002	454	-84,9	21 367	3 137	-85,3
TOTAL 1/				-4,1			-19,8

1/ Cifras preliminares.

2/ A precios de 2007.

Fuente: MINEM.

Elaboración: BCRP - Sucursal Huancayo. Departamento de Estudios Económicos.

GRÁFICO N° 1
HUANCAVELICA: CRECIMIENTO DE LA PRODUCCIÓN MINERA
(Variación % real respecto a similar mes del año anterior)

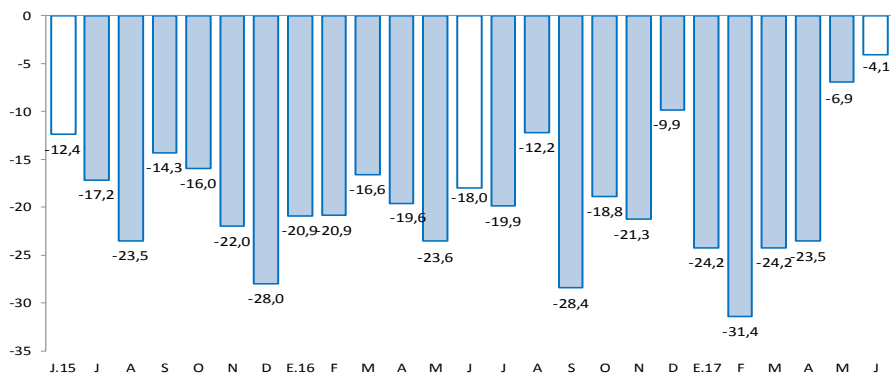

Fuente: MINEM.

Elaboración: BCRP - Sucursal Huancayo. Departamento de Estudios Económicos.

2. Otros indicadores sectoriales

2.1 Sector construcción

- Los despachos de cemento por la empresa UNACEM (plantas Condorcocha y Atocongo con las marcas Cemento Andino y Sol, respectivamente), registraron un resultado positivo luego de veintitrés meses de disminuciones continuas. En junio, creció en 13,3 por ciento interanual, explicado por una mayor demanda de cemento, debido a la recuperación de la inversión pública y la mayor inversión privada.
- Entre enero y junio, los despachos de cemento disminuyeron en 24,0 por ciento respecto a similar periodo de 2016. Este comportamiento se asoció a la menor inversión privada, sustentado en la culminación de la construcción de la Central Hidroeléctrica Cerro del Águila; además de la menor inversión pública, que entre enero y junio decreció en 29,2 por ciento respecto a similar periodo de 2016, asociada a los gobiernos, Nacional y Regional.

GRÁFICO N° 2
HUANCAVELICA: CRECIMIENTO DE LOS DESPACHOS DE CEMENTO
 (Variación % real respecto a similar mes del año anterior)

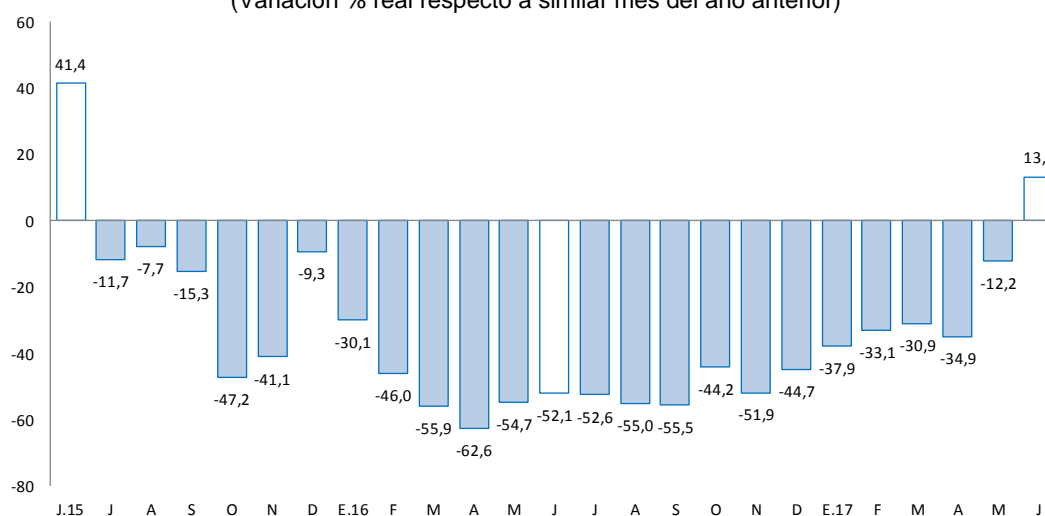

Fuente: UNACEM (Plantas Condorcocha y Atocongo).

Elaboración: BCRP - Sucursal Huancayo. Departamento de Estudios Económicos.

2.2 Arribos a los establecimientos de hospedaje

- En junio, el número de arribos a los establecimientos de hospedaje (16 miles) disminuyó en 24,1 por ciento interanual, luego de crecer diecisiete meses de manera continua, explicado por la menor afluencia de visitantes nacionales (-24,3 por ciento), contrarrestado parcialmente por los mayores arribos de extranjeros (110,7 por ciento). Entre enero y junio, acumuló un crecimiento de 8,1 por ciento respecto a similar periodo de 2016, influenciado por incrementos de visitantes nacionales (8,1 por ciento) y extranjeros (5,3 por ciento). El departamento cuenta con importantes atractivos turísticos, tal es el caso del Complejo Arqueológico Uchkus-Inkañan, ubicado en el distrito de Yauli; y el Complejo Huaytará, en el distrito de Huaytará.
- Del total de arribos entre enero y junio, el 99,6 por ciento fueron nacionales, de los cuales el 47 por ciento procedió del propio departamento, seguido de Junín (23 por ciento), Lima Metropolitana (13 por ciento), Lima Provincias (5 por ciento), Ayacucho (5 por ciento) e Ica (4 por ciento). Asimismo, de los visitantes extranjeros, el 18 por ciento procedió de Alemania, seguido de Francia (15 por ciento), Estados Unidos (14 por ciento), Canadá (9 por ciento), Colombia (5 por ciento) y España (5 por ciento), entre los principales.



GRÁFICO N° 3
HUANCAVELICA: CRECIMIENTO DE ARRIBOS A ESTABLECIMIENTOS DE HOSPEDAJE
 (Variación %)

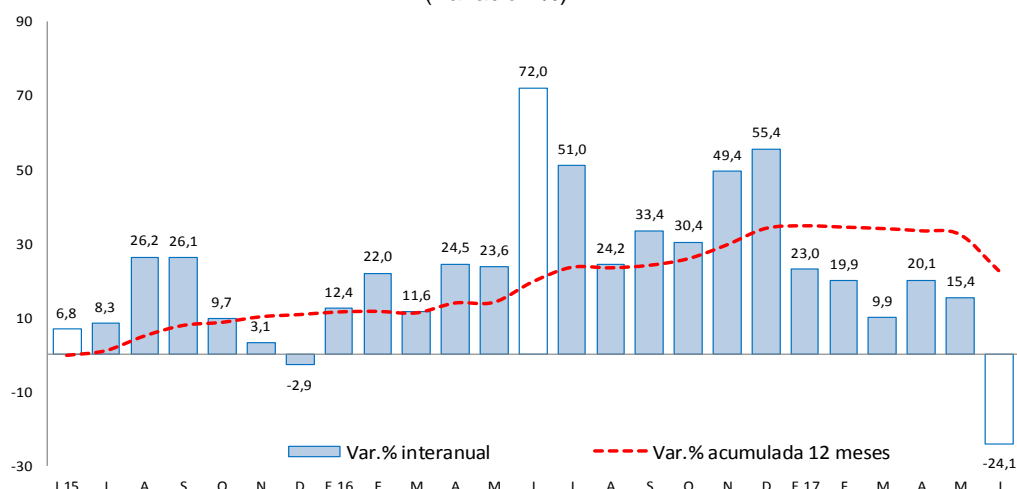

Fuente: MINCETUR.

Elaboración: BCRP - Sucursal Huancayo. Departamento de Estudios Económicos.

II. SECTOR EXTERNO

1. Exportaciones

- Las exportaciones de Huancavelica totalizaron US\$ 4 millones en junio, menor en US\$ 4 millones (-48,1 por ciento) respecto a similar mes de 2016, debido a los menores envíos de productos tradicionales en US\$ 4 millones (-59,7 por ciento), no obstante el incremento de la oferta de productos no tradicionales en US\$ 134 miles (9,6 por ciento). Los menores envíos de productos **tradicionales** se sustentaron en la reducción de productos mineros en 59,7 por ciento, principalmente de cobre. Respecto al crecimiento de envíos de productos **no tradicionales**, se debió a la mayor oferta de productos agropecuarios y pesqueros.

CUADRO N° 5
HUANCAVELICA: EXPORTACIONES POR GRUPO DE PRODUCTOS 1/
 (Valor FOB en millones de US\$)

	Estructura % 2 015	Junio			Enero - Junio		
		2 016	2 017	Var. %	2 016	2 017	Var. %
Productos Tradicionales	90,8	7	3	-59,7	21	12	-43,5
Agrícolas	0,2	0	0	-	0	0	-
Mineros	90,6	7	3	-59,7	21	12	-44,2
Productos No Tradicionales	9,2	1	2	9,6	6	8	26,2
Agropecuarios	1,6	0	0	311,3	1	0	-38,7
Pesqueros	7,4	1	1	2,6	6	8	36,5
Textil	0,1	0	0	-	0	0	-100,0
Maderas y papeles, y sus manuf.	0,0	0	0	-	0	0	-
Químicos	0,0	0	0	-	0	0	-93,2
Minerales no metálicos	0,0	0	0	-100,0	0	0	-100,0
Sidero-Metalúrgico y joyerías	0,0	0	0	-	0	0	-
Metal-Mecánicos	0,0	0	0	-100,0	0	0	-73,9
Resto de otros no tradicionales	0,0	0	0	-	0	0	-
Total Exportaciones	100	8	4	-48,1	27	20	-27,5

1/ Cifras Preliminares.

Fuente: SUNAT.

Elaboración: BCRP - Sucursal Huancayo. Departamento de Estudios Económicos.

- Entre enero y junio, las ventas totalizaron US\$ 20 millones, menor en US\$ 7 millones (-27,5 por ciento), explicadas por el decrecimiento de envíos de productos tradicionales en US\$ 9 millones (-44,2 por ciento), contrarrestado parcialmente por la mayor oferta de productos no tradicionales en US\$ 2 millones (26,2 por ciento). Respecto a los productos **tradicionales**, su decrecimiento se explicó por la reducción en los envíos de concentrados mineros de cobre, plata, plomo y zinc. En cuanto a los productos **no tradicionales**, que significaron el 40 por ciento del total, su incremento se relacionó a la mayor oferta de trucha congelada y refrigerada. Es importante mencionar que, el cultivo de trucha de exportación se desarrolla en la laguna Choclococha (4 605 msnm), ubicada en las provincias alto andinas de Huaytará y Castrovirreyna.
- Entre enero y junio, los principales destinos de exportación fueron China (42 por ciento), Estados Unidos (23 por ciento), Japón (18 por ciento) y Ecuador (2 por ciento). Por productos, los mayores envíos se registraron en concentrados de cobre (32 por ciento), plomo (9 por ciento), oro (17 por ciento) y filetes de trucha (38 por ciento).

III. CRÉDITOS Y DEPÓSITOS

1. Créditos

- Los créditos en Huancavelica al término de junio, registraron un incremento de 14,1 por ciento comparado a igual mes de 2016 y de 0,4 por ciento respecto al mes anterior. El incremento interanual se explicó por mayores montos otorgados en créditos a empresas (14,3 por ciento), para consumo (13,7 por ciento) e hipotecario (15,7 por ciento); en empresas, como efecto de las promociones a las micro y pequeñas empresas por parte de las Cajas Municipales y Financieras; en consumo, por la mayor promoción del Banco de la Nación en instituciones públicas; y en hipotecario, debido a las menores tasas otorgadas por las Cajas Municipales. Respecto al mes previo, el incremento de 0,4 por ciento se debió a los mayores créditos de consumo en el Banco de la Nación; además del incremento de créditos a empresas en las Financieras y Cajas Municipales.

CUADRO N° 6
HUANCAVELICA: CRÉDITO DIRECTO
(Saldos en millones de soles)

	Saldos en millones de soles		Tasas de crecimiento (%)	
	may-17	jun-17	Mes	12 Meses
Banco de la Nación 1/	32	33	1,2	13,9
Banca Múltiple	29	29	-2,7	-10,1
Instituciones No Bancarias	248	249	0,7	17,8
Financieras	60	60	0,6	8,3
Cajas Municipales	185	187	0,7	21,1
Cajas Rurales	0	3	-	-
Edpymes	3	0	-100,0	-100,0
Total	310	311	0,4	14,1
Empresas	175	177	0,8	14,3
Personas	134	134	-0,1	13,9
Consumo	123	123	-0,4	13,7
Hipotecario	11	11	3,0	15,7
En MN	309	310	0,4	14,4
En ME	1	1	-1,7	-41,0

1/ Considera sólo los créditos de consumo e hipotecario.

Fuente: SBS y AFP.

Elaboración: BCRP - Sucursal Huancayo. Departamento de Estudios Económicos.

- Por **tipo de moneda**, los créditos estuvieron conformados en un 99,8 por ciento por moneda nacional, los que interanualmente crecieron en 14,4 por ciento, debido a mayores montos otorgados a empresas y para consumo. En moneda extranjera (que representó el 0,2 por ciento restante), interanualmente registró una caída de 41,0 por ciento, a causa de menores créditos hipotecarios y a empresas.

GRÁFICO N° 4
HUANCAVELICA: CRECIMIENTO DEL CRÉDITO DIRECTO
 (Variación % respecto a similar mes del año anterior)

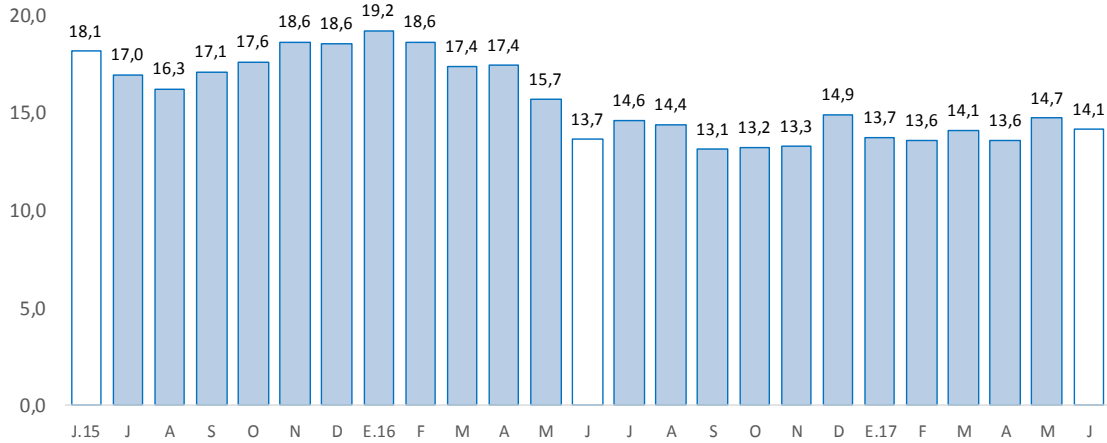

Fuente: SBS y AFP.

Elaboración: BCRP - Sucursal Huancayo. Departamento de Estudios Económicos.

- Por su parte, la **cartera morosa** al mes de mayo alcanzó 3,2 por ciento, mayor en 0,3 de punto porcentual respecto de mayo 2016. Los mayores ratios se registraron en las Edpymes (8,1 por ciento), seguido de las Cajas Municipales (3,4 por ciento), Financieras (2,9 por ciento), Banca Múltiple (2,5 por ciento) y el Banco de la Nación (2,1 por ciento).

GRÁFICO N° 5
HUANCAVELICA: TASA DE MOROSIDAD 1/ 2/
 (En porcentaje)

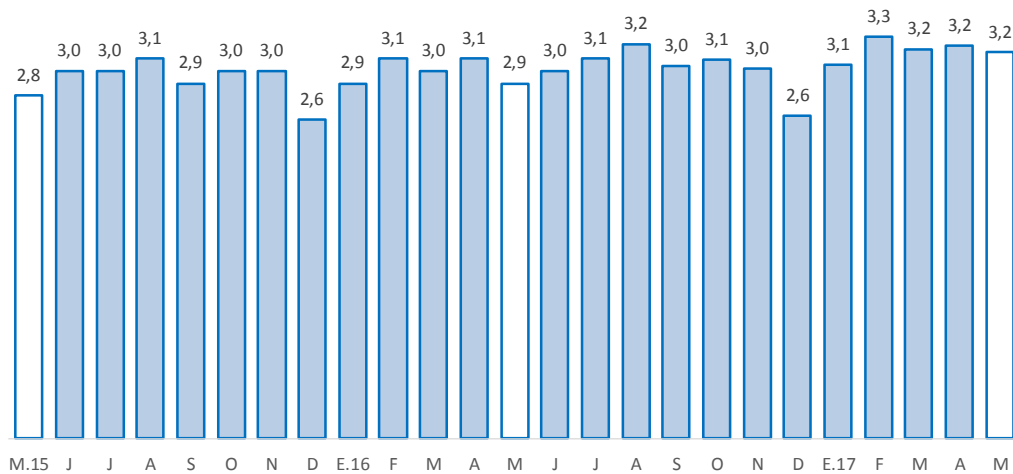

1/ Morosidad = (créditos vencidos + créditos en cobranza judicial) / colocaciones brutas.

2/ Preliminar.

Fuente: SBS y AFP.

Elaboración: BCRP - Sucursal Huancayo. Departamento de Estudios Económicos.



2. Depósitos

- Los depósitos disminuyeron en 5,1 por ciento respecto de junio 2016, y crecieron en 1,8 por ciento comparado al mes previo. El decrecimiento interanual se debió a los menores montos en depósitos a la vista (-18,8 por ciento) y en ahorro (-6,2 por ciento); en el primer caso, por la disminución en la Banca Múltiple; mientras que, en el segundo, por el Banco de la Nación. Respecto al mes previo, el incremento se asoció a mayores depósitos en ahorro (8,1 por ciento) en el Banco de la Nación; además de depósitos a plazo (0,9 por ciento) en las Cajas Municipales. Según composición, los depósitos en ahorro concentraron el 47,7 por ciento del total, seguido por los depósitos a la vista (30,7 por ciento) y a plazo (21,7 por ciento).

CUADRO Nº 7
HUANCAVELICA: DEPÓSITOS
(Saldos en millones de soles)

	Saldos en millones de soles		Tasas de crecimiento (%)	
	may-17	jun-17	Mes	12 Meses
Banco de la Nación	172	180	4,6	-9,3
Banca Múltiple	69	66	-4,9	-22,0
Instituciones No Bancarias	83	84	1,3	30,0
Financieras	8	8	-1,8	-1,4
Cajas Municipales	75	76	1,6	34,4
Cajas Rurales	0	0	-	-
TOTAL	324	330	1,8	-5,1
Vista	108	101	-6,2	-18,8
Ahorro	145	157	8,1	-6,2
A plazo	71	72	0,9	29,2
En MN	318	324	1,8	-5,6
En ME	6	6	0,3	37,8

Fuente: SBS y AFP.

Elaboración: BCRP - Sucursal Huancayo. Departamento de Estudios Económicos.

GRÁFICO Nº 6
HUANCAVELICA: CRECIMIENTO DE LOS DEPÓSITOS
(Variación % respecto a similar mes del año anterior)

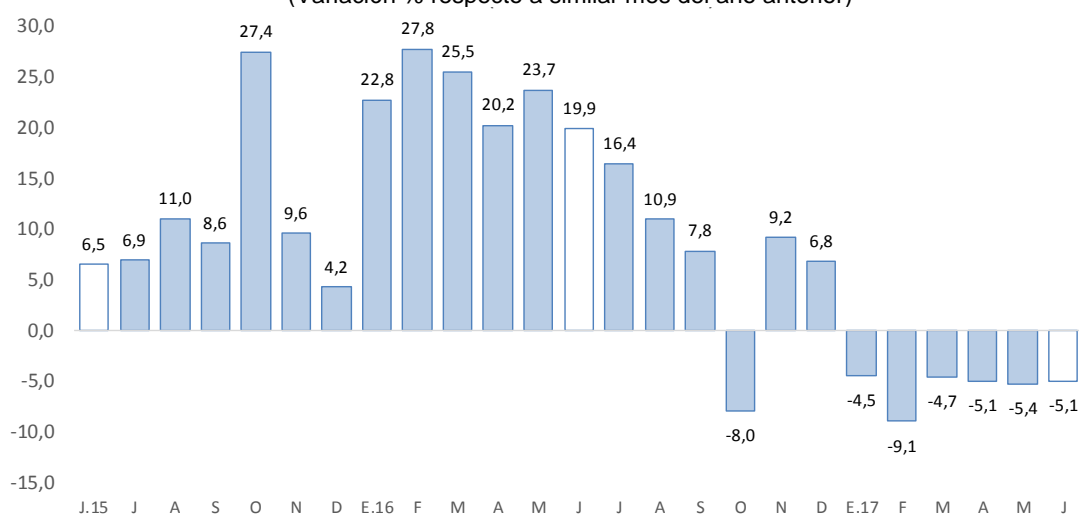

Fuente: SBS y AFP.

Elaboración: BCRP - Sucursal Huancayo. Departamento de Estudios Económicos.

- Por **institución financiera**, destacó el Banco de la Nación con una participación de 54,6 por ciento en los depósitos, seguido de la Banca Múltiple (19,9 por ciento), Cajas Municipales (23,0 por ciento) y Financieras (2,4 por ciento).
- Por **tipo de moneda**, los depósitos en moneda nacional, que conformaron un 98,2 por ciento de participación, registraron un decrecimiento de 5,6 por ciento interanual; contrariamente, en moneda extranjera, con 1,8 por ciento de participación, aumentaron en 37,8 por ciento.

IV. EJECUCIÓN DEL PRESUPUESTO PÚBLICO

1. Ejecución del Presupuesto Público de Gastos Corrientes

- La ejecución presupuestal del gasto corriente no financiero, neto de transferencias intergubernamentales, se redujo en 5,9 por ciento interanual en junio, influenciado por el Gobierno Nacional (-18,3 por ciento), no obstante el incremento en las municipalidades (13,0 por ciento). En el Gobierno Nacional, explicado por las menores transferencias, y compra de bienes y servicios; y en los municipios, aumentó debido a mayores transferencias, y compra de bienes y servicios.
- Entre enero y junio, sumó S/ 568 millones, menor en S/ 3 millones (-3,6 por ciento) respecto al mismo periodo de 2016, influenciado por el Gobierno Nacional (-16,7 por ciento), contrarrestado parcialmente por los mayores gastos en el Gobierno Regional (4,3 por ciento) y las municipalidades (7,0 por ciento). En el caso del Gobierno Nacional, disminuyó por menores compras de bienes y servicios; en el Gobierno Regional, se incrementó por remuneraciones, y compras de bienes y servicios; y en las municipalidades, creció por compra de bienes y servicios.

CUADRO Nº 8
HUANCAVELICA: EJECUCIÓN DEL PRESUPUESTO DE GASTOS CORRIENTES 1/ 2/
(Millones de soles)

	Junio			Enero - Junio		
	2 016	2 017	Var.% real	2 016	2 017	Var.% real
Gobierno Nacional	47	39	-18,3	225	193	-16,7
Gobierno Regional	53	54	-0,1	274	295	4,3
Gobiernos locales	14	17	13,0	72	79	7,0
Total	114	110	-5,9	570	568	-3,6

1/ Información actualizada al 30 de junio de 2017.

2/ Neto de transferencias intergubernamentales. Comprende pensiones y otros gastos corrientes.

Fuente: MEF.

Elaboración: BCRP - Sucursal Huancayo. Departamento de Estudios Económicos.

2. Ejecución del Presupuesto Público de Inversiones

- La inversión pública en Huancavelica, correspondiente a los tres niveles de gobierno, sumó S/ 66 millones en el mes, menor en S/ 1 millón (-1,6 por ciento) respecto a similar mes de 2016, ante la reducción de montos ejecutados en el Gobierno Nacional (-57,4 por ciento), sustentado en los sectores transporte y comunicaciones. El resultado del mes se contrarrestó parcialmente por las mayores inversiones en el Gobierno Regional (26,8 por ciento) y los municipios (58,3 por ciento); en el primer caso, por los mayores devengados en el rubro de transporte; y en el segundo, por saneamiento y transporte.

- Entre enero y junio, la inversión pública acumuló una ejecución de S/ 251 millones, menor en 29,2 por ciento respecto a similar periodo de 2016, ante la reducción de desembolsos de los gobiernos, Nacional (-67,6 por ciento) y Regional (-19,0 por ciento); en el primer caso, sustentado por las disminuciones en el sector de transporte, energía y agropecuario; y en el segundo, por los rubros de salud, educación, ambiente y saneamiento. El resultado del acumulado se contrarrestó parcialmente por las mayores inversiones de los municipios (28,5 por ciento), debido al incremento de las inversiones en los sectores saneamiento y educación.
- En cuanto al avance de la inversión pública, lo ejecutado entre enero y junio representó en la región el 25,7 por ciento de su Presupuesto Institucional Modificado (PIM) que sumó S/ 978 millones. El Gobierno Nacional registró un avance de 27,5 por ciento, seguido de las municipalidades (25,8 por ciento) y el Gobierno Regional (23,5 por ciento).

CUADRO Nº 9
HUANCAVELICA: EJECUCIÓN DEL PRESUPUESTO PÚBLICO DE INVERSIONES 1/ 2/
(Millones de soles)

	Junio			Enero - Junio		
	2 016	2 017	Var.% real	2 016	2 017	Var.% real
Gobierno Nacional	30	13	-57,4	177	59	-67,6
Gobierno Regional	15	20	26,8	59	50	-19,0
Gobiernos locales	20	33	58,3	107	142	28,5
Total	65	66	-1,6	343	251	-29,2

1/ Información actualizada al 30 de junio de 2017.

2/ Comprende la adquisición de activos no financieros.

Fuente: MEF.

Elaboración: BCRP - Sucursal Huancayo. Departamento de Estudios Económicos.

GRÁFICO Nº 7
HUANCAVELICA: CRECIMIENTO DE LA EJECUCIÓN DEL PRESUPUESTO PÚBLICO DE INVERSIONES
(Variación % real)

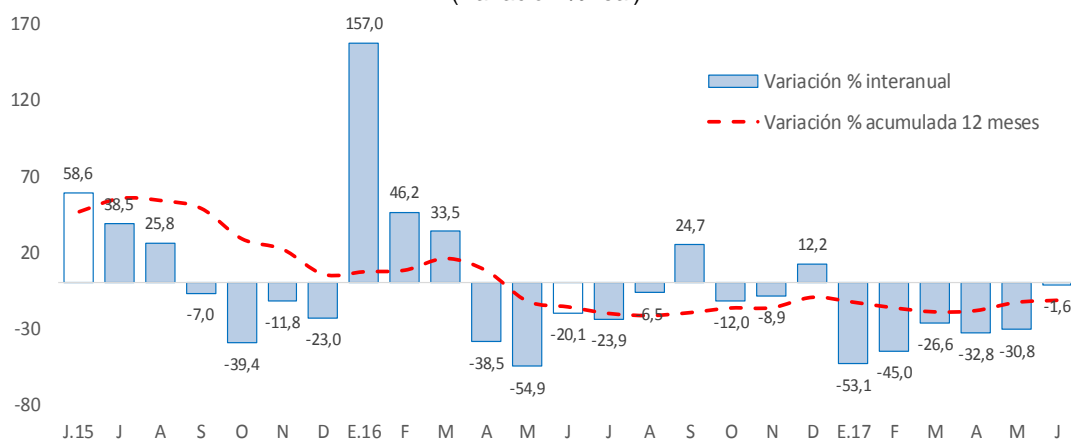

Fuente: MEF.

Elaboración: BCRP - Sucursal Huancayo. Departamento de Estudios Económicos.

- Entre los principales proyectos que se ejecutaron entre enero y junio, destacaron en el Gobierno Nacional la “Rehabilitación y mejoramiento de la carretera Huancavelica - Lircay” con un gasto de S/ 24 millones; “Construcción del puente Palca y accesos” con un gasto de S/ 5 millones; y “Rehabilitación, remodelación y equipamiento de la I.E. Daniel Hernández, distrito de Pampas, provincia de Tayacaja” con un gasto de S/ 4 millones.



- En el Gobierno Regional, sobresalieron los proyectos de “Mejoramiento de la I.E. San Roque del distrito de Castrovirreyna, provincia de Castrovirreyna” con un gasto acumulado de S/ 4 millones; “Construcción de pistas y veredas de las calles adyacentes del distrito de Pampas, provincia de Tayacaja” con un gasto de S/ 4 millones; y “Mejoramiento del servicio de la I.E. Nuestra Señora de Lourdes, distrito de pampas, provincia de Tayacaja” con un gasto acumulado de S/ 3 millones.
- Por su parte, en los gobiernos locales, los mayores desembolsos se registraron en el “Mejoramiento y ampliación del servicio de agua potable y saneamiento en los centros poblados de Calzada, Ichupampa y Santa Rosa, distrito de Rosario, provincia de Acobamba” con un gasto devengado de S/ 5 millones; “Mejoramiento y ampliación del servicio de agua potable y creación del servicio de alcantarillado de los centros poblados Millpo, Chucuspa y Pongos Grande, distrito de Ccochaccasa, provincia de Angaraes” con un gasto devengado de S/ 3 millones; y “Mejoramiento de los servicios educativos del nivel primario de la localidad de Huachocolpa, distrito de Huachocolpa, provincia de Tayacaja” con un gasto devengado de S/ 3 millones.

V. ANEXOS



ANEXO 1

HUANCAVELICA: PRODUCCIÓN AGROPECUARIA 1/
(En toneladas métricas)

CULTIVOS	2 016							2 017						CULTIVOS
	JUN	JUL	AGO	SET	OCT	NOV	DIC	ENE	FEB	MAR	ABR	MAY	JUN	
AGRÍCOLA														AGRÍCOLA
CONSUMO INTERNO														CONSUMO INTERNO
Ajo	250	15	0	0	14	0	0	0	0	51	237	142	69	
Alfalfa	12 516	12 104	11 723	10 483	10 752	10 661	12 286	12 850	13 049	12 981	12 806	12 386	11 230	
Arveja grano seco	1 759	417	152	139	275	0	10	9	0	92	129	1 622	2 586	
Arveja grano verde	4 215	1 551	624	1 242	903	1 317	642	731	2 367	3 342	2 441	2 376	3 052	
Avena grano	360	21	0	0	0	0	3	0	0	13	29	42	364	
Cebada grano	7 926	2 596	1 442	479	51	39	0	0	0	0	973	8 251	9 074	
Chirimoya	80	44	0	0	0	0	69	6	6	13	90	106	76	
Chocho	331	137	82	0	0	0	0	0	0	0	5	9	81	
Frijol grano seco	1 740	440	210	32	65	67	15	0	6	17	429	3 093	3 136	
Haba grano seco	3 811	1 257	490	32	32	0	0	0	37	88	182	2 817	3 106	
Haba grano verde	1 792	608	325	117	201	327	207	223	633	964	1 063	1 626	1 355	
Maca	1 308	708	335	0	0	0	0	0	0	0	0	422	877	
Maíz amiláceo	8 199	2 939	1 413	0	267	36	7	0	367	325	1 376	10 222	9 099	
Maíz choclo	2 420	133	212	0	0	0	0	305	940	1 166	1 048	416	1 584	
Mashua o izano	713	85	47	0	0	0	0	0	0	20	136	188	335	
Melocotonero	31	19	0	0	0	0	71	0	64	92	47	37	30	
Oca	1 169	122	144	0	0	0	0	0	0	57	348	279	925	
Óliluco	4 314	866	1 156	125	26	15	32	288	699	858	2 020	3 427	4 044	
Papa	58 920	26 961	11 468	4 759	7 529	9 349	7 573	10 026	16 356	17 846	40 294	41 457	42 031	
Papaya	25	32	0	0	0	0	103	0	69	114	103	55	27	
Plátano	47	12	0	0	0	0	120	0	0	122	127	88	59	
Tomate	56	0	0	0	0	0	0	21	23	0	62	158	80	
Trigo	2 826	1 419	783	16	58	0	0	0	0	0	3	1 428	2 607	
Tuna	0	0	0	0	0	23	1 861	450	765	2 001	1 797	1 198	0	
Zapallo	830	120	142	210	0	0	0	0	0	0	388	922	752	
Otros Cons. Interno	274	117	15	0	21	0	246	30	118	119	281	369	207	
INDUSTRIAL Y/O EXP.														INDUSTRIAL Y/O EXP.
Palta	91	20	0	0	0	0	107	10	138	89	135	184	96	
Quinua	471	168	150	0	44	3	0	6	0	0	155	238	610	
Caña de azúcar	0	0	0	0	0	0	0	0	0	0	0	0	0	
Otros Industrial y/o Exp.	176	19	31	5	20	18	81	0	0	26	19	77	611	
PECUARIO														PECUARIO
CARNE 2/														CARNE 2/
Carne Ave	78	80	76	69	70	76	87	83	88	73	86	76	79	
Carne Ovino	128	148	119	116	116	97	93	115	108	95	106	125	127	
Carne Porcino	129	138	116	108	109	95	114	126	123	102	104	102	105	
Carne Vacuno	378	345	325	287	341	245	251	302	290	460	267	319	348	
Carne Caprino	29	34	27	24	20	19	20	28	34	26	28	31	34	
Carne Alpaca	80	65	62	57	53	55	47	54	58	51	63	75	83	
Carne Llama	39	36	28	25	23	20	22	29	31	26	28	34	33	
Huevo	57	58	57	57	59	57	56	60	63	62	61	61	61	
Leche Vacuno	1 750	2 359	1 425	1 324	1 284	1 114	1 064	1 639	1 733	1 510	1 688	1 967	2 024	
Lana	0	0	0	0	0	0	0	0	215	82	22	20	1	
FIBRA														FIBRA
Fibra de Alpaca	31	1	0	1	1	1	0	0	15	9	31	51	9	
Fibra de Llama	2	0	0	0	0	0	0	0	2	4	14	20	1	

1/ Cifras preliminares.

2/ Peso Neto, no de animales en pie.

Fuente: MINAGRI.

Elaboración: BCRP - Sucursal Huancayo. Departamento de Estudios Económicos.



ANEXO 2

HUANCAVELICA: PRODUCCIÓN MINERA METÁLICA 1/
(Contenido fino)

Producción Metálica Concentración	2 016							2 017						Producción Metálica Concentración
	JUN	JUL	AGO	SET	OCT	NOV	DIC	ENE	FEB	MAR	ABR	MAY	JUN	
COBRE (TMF)	1 073	1 180	1 167	1 107	1 174	1 082	1 051	1 306	1 117	867	879	1 210	1 162	COBRE (TMF)
PLATA (Kg.f)	13 000	13 695	13 561	13 506	14 081	13 597	12 190	9 865	9 454	11 274	12 155	11 573	10 903	PLATA (Kg.f)
ZINC (TMF)	784	827	972	820	984	920	826	767	743	855	860	849	921	ZINC (TMF)
PLOMO (TMF)	1 331	1 379	1 338	1 064	1 101	1 018	968	836	751	901	1 051	973	1 030	PLOMO (TMF)
ORO (Grs.f)	3 002	2 906	6 393	6 023	3 659	6 724	3 132	544	404	536	656	545	454	ORO (Grs.f)

1/ Cifras preliminares.

Fuente: MINEM.

Elaboración: BCRP - Sucursal Huancayo. Departamento de Estudios Económicos.

ANEXO 3

HUANCAVELICA: EXPORTACIONES FOB POR TIPO DE PRODUCTOS 1/
(Millones US\$)

TIPO	2 016							2 017						TIPO
	JUN	JUL	AGO	SET	OCT	NOV	DIC	ENE	FEB	MAR	ABR	MAY	JUN	
Productos Tradicionales	7	1	1	8	1	3	2	0	6	0	3	0	3	Productos Tradicionales
Agrícolas	0	0	0	0	0	0	0	0	0	0	0	0	0	Agrícolas
Mineros	7	1	1	8	1	3	2	0	6	0	3	0	3	Mineros
Productos No Tradicionales	1	2	2	1	1	1	1	1	1	2	1	1	2	Productos No Tradicionales
Agropecuarios	0	0	0	0	0	0	0	0	0	0	0	0	0	Agropecuarios
Pesqueros	1	2	2	1	1	1	1	1	1	2	1	1	1	Pesqueros
Textil	0	0	0	0	0	0	0	0	0	0	0	0	0	Textil
Maderas y papeles, y sus manuf.	0	0	0	0	0	0	0	0	0	0	0	0	0	Maderas y papeles, y sus manuf.
Químicos	0	0	0	0	0	0	0	0	0	0	0	0	0	Químicos
Minerales no metálicos	0	0	0	0	0	0	0	0	0	0	0	0	0	Minerales no metálicos
Sidero-Metalúrgico y joyerías	0	0	0	0	0	0	0	0	0	0	0	0	0	Sidero-Metalúrgico y joyerías
Metal-Mecánicos	0	0	0	0	0	0	0	0	0	0	0	0	0	Metal-Mecánicos
Resto de otros no tradicionales	0	0	0	0	0	0	0	0	0	0	0	0	0	Resto de otros no tradicionales
TOTAL EXPORTACIONES	8	3	3	9	2	4	4	1	7	2	4	1	4	TOTAL EXPORTACIONES

1/ Cifras Preliminares.

Fuente: SUNAT

Elaboración: BCRP - Sucursal Huancayo. Departamento de Estudios Económicos.



ANEXO 4

HUANCAVELICA: EXPORTACIONES FOB DE PRODUCTOS TRADICIONALES 1/
(Millones US\$ valor FOB)

TIPO	2 016							2 017						TIPO	
	JUN	JUL	AGO	SET	OCT	NOV	DIC	ENE	FEB	MAR	ABR	MAY	JUN		
AGROPECUARIO	0	0	0	0	0	0	0	0	0	0	0	0	0	0	AGROPECUARIO
Café															Café
Volúmen (TM)	0	0	0	0	21	0	0	38	0	0	0	0	0	0	Volúmen (TM)
Valor (Millones US\$)	0	0	0	0	0	0	0	0	0	0	0	0	0	0	Valor (Millones US\$)
Lana															Lana
Volúmen (TM)	0	0	0	0	0	0	0	0	0	0	0	0	0	0	Volúmen (TM)
Valor (Millones US\$)	0	0	0	0	0	0	0	0	0	0	0	0	0	0	Valor (Millones US\$)
MINEROS	7	1	1	8	1	3	2	0	6	0	3	0	3	MINEROS	
Cobre															Cobre
Volúmen (TM)	3 661	0	0	4 494	0	1 338	0	0	2 537	0	1 998	0	211	Volúmen (TM)	
Valor (Millones US\$)	5	0	0	5	0	2	0	0	3	0	3	0	0	Valor (Millones US\$)	
Oro															Oro
Volúmen (TM)	505	0	0	0	0	0	0	0	0	0	0	0	0	Volúmen (TM)	
Valor (Millones US\$)	2	1	1	1	1	1	2	0	1	0	0	0	2	Valor (Millones US\$)	
Plata															Plata
Volúmen (TM)	0	0	0	0	0	0	0	0	0	0	0	0	0	Volúmen (TM)	
Valor (Millones US\$)	0	0	0	0	0	0	0	0	0	0	0	0	0	Valor (Millones US\$)	
Plomo															Plomo
Volúmen (TM)	0	0	0	1 104	0	0	394	0	980	0	0	0	0	Volúmen (TM)	
Valor (Millones US\$)	0	0	0	2	0	0	1	0	2	0	0	0	0	Valor (Millones US\$)	
Zinc															Zinc
Volúmen (TM)	0	0	0	0	0	0	0	0	0	0	263	0	0	Volúmen (TM)	
Valor (Millones US\$)	0	0	0	0	0	0	0	0	0	0	0	0	0	Valor (Millones US\$)	
Otros															Otros
Volúmen (TM)	0	0	0	0	0	0	0	0	0	0	0	0	0	Volúmen (TM)	
Valor (Millones US\$)	0	0	0	0	0	0	0	0	0	0	0	0	0	Valor (Millones US\$)	
TOTAL	7	1	1	8	1	3	2	0	6	0	3	0	3	TOTAL	

1/ Cifras Preliminares.

Fuente: SUNAT

Elaboración: BCRP - Sucursal Huancayo. Departamento de Estudios Económicos.

ANEXO 5

HUANCAVELICA: INGRESOS CORRIENTES DEL GOBIERNO CENTRAL
(Millones de soles)

	2 016							2 017						
	JUN	JUL	AGO	SET	OCT	NOV	DIC	ENE	FEB	MAR	ABR	MAY	JUN	
I. INGRESOS TRIBUTARIOS	2	3	3	3	3	3	3	4	3	2	2	2	2	I. INGRESOS TRIBUTARIOS
1). Impuesto a la Renta	1	1	1	1	1	1	1	2	1	2	1	1	1	1). Impuesto a la Renta
Personas Naturales	1	1	1	1	1	1	1	1	1	1	1	1	1	Personas Naturales
Personas Jurídicas	0	0	0	0	1	1	1	1	0	0	0	0	0	Personas Jurídicas
Regularización	0	0	0	0	0	0	0	0	0	0	0	0	0	Regularización
2). Impuesto a las Importaciones	0	0	0	0	0	0	0	0	0	0	0	0	0	2). Impuesto a las Importaciones
3). Impuesto General a las Ventas	1	1	1	1	1	1	1	2	1	0	1	1	1	3). Impuesto General a las Ventas
4). Imp. Selectivo al Consumo (ISC)	0	0	0	0	0	0	0	0	0	0	0	0	0	4). Imp. Selectivo al Consumo (ISC)
5). Otros Ingresos Tributarios	0	1	0	0	0	1	0	0	0	0	0	0	0	5). Otros Ingresos Tributarios
II. INGRESOS NO TRIBUTARIOS	0	0	0	0	0	0	0	0	0	0	0	0	0	II. INGRESOS NO TRIBUTARIOS
TOTAL INGRESOS (I+II)	2	3	3	3	3	3	3	4	3	2	2	2	2	TOTAL INGRESOS (I+II)

Fuente: SUNAT.

Elaboración: BCRP - Sucursal Huancayo. Departamento de Estudios Económicos.

ANEXO 6

HUANCAVELICA: EJECUCIÓN DEL PRESUPUESTO PÚBLICO DEL GOBIERNO NACIONAL 1/
(Millones de soles)

	2016							2017						
	JUN	JUL	AGO	SET	OCT	NOV	DIC	ENE	FEB	MAR	ABR	MAY	JUN	
GASTOS NO FINANCIEROS	80	77	68	55	82	69	93	26	48	42	56	40	52	GASTOS NO FINANCIEROS
a. GASTOS CORRIENTES	47	39	36	22	42	36	52	15	27	34	48	31	39	a. GASTOS CORRIENTES
1. Personal y Obligaciones Sociales	7	12	8	8	8	8	9	9	9	9	9	8	8	1. Personal y Obligaciones Sociales
2. Pensiones y Otras Prest. Sociales	1	3	1	1	1	1	2	2	1	1	1	1	0	2. Pensiones y Otras Prest. Sociales
3. Bienes y Servicios	14	13	10	9	11	21	25	4	6	10	11	10	7	3. Bienes y Servicios
4. Donaciones y Transferencias 2/	0	0	0	0	0	0	0	0	0	0	0	0	0	4. Donaciones y Transferencias
5. Otros Gastos Corrientes	25	11	16	4	22	7	16	1	10	14	26	11	24	5. Otros Gastos Corrientes
b. GASTOS DE CAPITAL	33	38	33	33	40	34	41	11	22	8	8	10	13	b. GASTOS DE CAPITAL
1. Adquisición de Activos No Financieros	30	37	32	33	40	34	39	11	10	8	8	10	13	1. Adquisición de Activos No Financieros
2. Otros gastos de capital 3/	3	1	0	0	0	0	2	0	12	0	0	0	0	2. Otros gastos de capital

1/ Información actualizada al 30 de junio de 2017.

2/ Neto de transferencias intergubernamentales.

3/ Incluye donaciones y transferencias.

Fuente: MEF.

Elaboración: BCRP - Sucursal Huancayo. Departamento de Estudios Económicos.

ANEXO 7

HUANCAVELICA: EJECUCIÓN DEL PRESUPUESTO PÚBLICO DEL GOBIERNO REGIONAL 1/
(Millones de soles)

	2016							2017						
	JUN	JUL	AGO	SET	OCT	NOV	DIC	ENE	FEB	MAR	ABR	MAY	JUN	
GASTOS NO FINANCIEROS	84	72	69	67	61	68	126	44	46	56	56	68	79	GASTOS NO FINANCIEROS
a. GASTOS CORRIENTES	53	56	52	52	51	54	84	44	42	49	51	55	54	a. GASTOS CORRIENTES
1. Personal y Obligaciones Sociales	33	38	35	33	34	36	45	37	34	34	38	37	37	1. Personal y Obligaciones Sociales
2. Pensiones y Otras Prest. Sociales	2	2	1	3	1	1	3	2	1	2	1	2	2	2. Pensiones y Otras Prest. Sociales
3. Bienes y Servicios	16	16	16	16	15	16	34	5	6	13	12	17	15	3. Bienes y Servicios
4. Donaciones y Transferencias	0	0	0	0	0	0	0	0	0	0	0	0	0	4. Donaciones y Transferencias
5. Otros Gastos Corrientes	2	0	0	0	0	0	2	0	0	0	0	0	0	5. Otros Gastos Corrientes
b. GASTOS DE CAPITAL	31	16	17	15	10	14	42	0	4	8	5	13	25	b. GASTOS DE CAPITAL
1. Adquisición de Activos No Financieros	15	16	17	15	10	14	42	0	4	8	5	12	20	1. Adquisición de Activos No Financieros
2. Otros gastos de capital 2/	16	0	0	0	0	0	0	0	0	0	0	1	5	2. Otros gastos de capital

1/ Información actualizada al 30 de junio de 2017.

2/ Incluye donaciones y transferencias.

Fuente: MEF.

Elaboración: BCRP - Sucursal Huancayo. Departamento de Estudios Económicos.

ANEXO 8

HUANCAVELICA: EJECUCIÓN DEL PRESUPUESTO PÚBLICO DE LOS GOBIERNOS LOCALES 1/
(Millones de soles)

	2016							2017						
	JUN	JUL	AGO	SET	OCT	NOV	DIC	ENE	FEB	MAR	ABR	MAY	JUN	
GASTOS NO FINANCIEROS	35	43	34	54	39	44	167	10	27	46	38	51	50	GASTOS NO FINANCIEROS
a. GASTOS CORRIENTES	14	14	14	13	14	13	26	6	9	15	16	17	17	a. GASTOS CORRIENTES
1. Personal y Obligaciones Sociales	3	3	3	3	3	2	4	3	2	3	2	3	3	1. Personal y Obligaciones Sociales
2. Pensiones y Otras Prest. Sociales	1	1	1	2	2	2	3	0	0	0	1	1	1	2. Pensiones y Otras Prest. Sociales
3. Bienes y Servicios	9	9	8	8	8	8	16	3	6	11	12	12	10	3. Bienes y Servicios
4. Donaciones y Transferencias	2	1	2	1	1	1	3	0	0	1	0	1	3	4. Donaciones y Transferencias
5. Otros Gastos Corrientes	0	0	0	0	0	0	0	0	0	0	0	0	0	5. Otros Gastos Corrientes
b. GASTOS DE CAPITAL	21	28	20	41	26	32	141	4	18	32	22	34	33	b. GASTOS DE CAPITAL
1. Adquisición de Activos No Financieros	20	28	20	41	26	32	141	4	18	31	22	34	33	1. Adquisición de Activos No Financieros
2. Otros gastos de capital 2/	1	0	0	0	0	0	0	0	0	0	0	0	0	2. Otros gastos de capital

1/ Información actualizada al 30 de junio de 2017.

2/ Incluye donaciones y transferencias.

Fuente: MEF.

Elaboración: BCRP - Sucursal Huancayo. Departamento de Estudios Económicos.

ANEXO 9

HUANCAVELICA: MOROSIDAD 1/

(En porcentajes)

ENTIDADES FINANCIERAS	2 016								2 017					ENTIDADES FINANCIERAS
	MAY	JUN	JUL	AGO	SET	OCT	NOV	DIC	ENE	FEB	MAR	ABR	MAY	
I. BANCA MÚLTIPLE	3,1	3,4	3,6	4,1	2,6	3,3	3,3	2,8	2,6	2,8	2,7	2,1	2,5	I. BANCA MÚLTIPLE
II. INSTITUCIONES NO BANCARIAS														II. INSTITUCIONES NO BANCARIAS
Financieras	2,7	2,8	3,1	3,0	2,9	2,9	3,0	3,0	3,4	3,4	3,4	3,4	2,9	Financieras
Cajas Municipales	3,0	3,0	3,2	3,3	3,3	3,2	3,1	2,5	3,1	3,5	3,3	3,5	3,4	Cajas Municipales
Cajas Rurales	-	-	-	-	-	-	-	-	-	-	-	-	-	Cajas Rurales
EDPYMEs	4,9	5,0	5,4	5,9	6,7	6,9	7,5	7,2	7,3	7,1	6,6	6,4	8,1	EDPYMEs
III. ENTIDADES ESTATALES														III. ENTIDADES ESTATALES
Banco de la Nación 2/	2,0	2,1	2,2	2,1	2,2	2,3	2,2	2,1	2,0	2,0	2,0	2,1	2,1	Banco de la Nación 2/
TOTAL	2,9	3,0	3,1	3,2	3,0	3,1	3,0	2,6	3,1	3,3	3,2	3,2	3,2	TOTAL

1/ Cifras preliminares.

2/ Sólo considera los créditos de consumo e hipotecario.

Fuente: SBS y AFP.

Elaboración: BCRP - Sucursal Huancayo. Departamento de Estudios Económicos.